МИНИСТЕРСТВО СЕЛЬСКОГО ХОЗЯЙСТВА РОССИЙСКОЙ ФЕДЕРАЦИИ
ФЕДЕРАЛЬНОЕ ГОСУДАРСТВЕННОЕ БЮДЖЕТНОЕ
ОБРАЗОВАТЕЛЬНОЕ УЧРЕЖДЕНИЕ ВЫСШЕГО ОБРАЗОВАНИЯ
«СТАВРОПОЛЬСКИЙ ГОСУДАРСТВЕННЫЙ АГРАРНЫЙ УНИВЕРСИТЕТ»

Владимир Трухачев:

За словом – всегда дело!

Ставрополь
«АГРУС»
2020

УДК 929
ББК 66.3(2Рос)8
В57

Составитель
помощник депутата Думы Ставропольского края В.И. Трухачева
В.В. Лукьянова

В57 **Владимир Трухачев: За словом – всегда дело!** / сост. В.В. Лукьянова ; под общ. ред. проф. И.В. Атанова. – Ставрополь : АГРУС Ставропольского гос. аграрного ун-та, 2020. – 256 с.

ISBN 978-5-9596-1667-0

Представлены основные вехи жизненного пути, многогранной профессиональной, научной и общественной деятельности Владимира Ивановича Трухачева – известного российского ученого, организатора науки и высшей школы, общественного деятеля, ректора ФГБОУ ВО «Российский государственный аграрный университет – МСХА имени К.А. Тимирязева», Академика РАН, доктора сельскохозяйственных наук, профессора, доктора экономических наук, профессора, Заслуженного деятеля науки Российской Федерации, депутата Думы Ставропольского края, Героя труда Ставрополья, Почетного гражданина Ставропольского края в связи с 65-летием со дня его рождения.

УДК 929
ББК 66.3(2Рос)8

© ФГБОУ ВО Ставропольский государственный аграрный университет, 2020

Владимир Иванович ТРУХАЧЕВ

Предисловие

Уважаемый читатель! Глубоко символично, на наш взгляд, что 2020 год – юбилейный для Ставропольского государственного аграрного университета и его выдающегося ректора Владимира Ивановича Трухачева, Академика Российской академии наук, доктора сельскохозяйственных наук, профессора, доктора экономических наук, профессора, Заслуженного деятеля науки Российской Федерации, депутата Думы Ставропольского края, Героя труда Ставрополья, Почетного гражданина Ставропольского края, в настоящее время – ректора ФГБОУ ВО «Российский государственный аграрный университет – МСХА имени К.А. Тимирязева». Вуз отмечает 90-летие своего образования, а 65-й день рождения В.И. Трухачева приходится на 16 июля.

Лучший на сегодня аграрный вуз страны и его лучший, по общему мнению коллег, руководитель были вместе на протяжении 20 лет. Еще одно юбилейное событие!

К этим знаменательным датам приурочено издание книги «90 лет СтГАУ. Листая страницы истории», которая повествует о возникновении, становлении, развитии и результатах работы за прошедшие десятилетия ветеринарно-зоотехнического института – Ставропольского сельскохозяйственного института – Ставропольской государственной сельскохозяйственной академии – Ставропольского государственного аграрного университета, а также библиографического указателя «Владимир Иванович Трухачев». Многие их страницы посвящены управленческой, научно-исследовательской, педагогической, инновационной и общественной деятельности В.И. Трухачева, его неоценимой роли и огромному вкладу в превращение СтГАУ в лидера аграрного образования в стране.

В юбилей принято подводить некоторые итоги, поздравлять именинников, дарить подарки.

Книга, которую вы держите в руках, задумывалась как некое дополнение к названным выше. В ней также перечислены жизненные достижения Владимира Ивановича, которые не могут не впечатлять! Однако мы постарались рассказать об этом с несколько иного ракурса. В.И. Трухачев – человек, сделавший себя сам. Не было у него никакой волшебной палочки, чтобы по ее мановению стать известным на Ставрополье, в стране и за границей, добиться личного успеха и высот, на которые он поднял аграрный университет и другие коллективы, которые возглавлял.

Как, за счет чего стало это возможным? Какой механизм он задействовал, какие инструменты и технологии использовал? Что скрыто за общими фразами: «...вывел из кризиса колхоз имени Чкалова (маслосыродельный завод «Кугультинский»; в конце сложных 90-х годов – весь Грачевский район, а затем и Ставропольский аграрный вуз)»; «...ведет активную общественную, депутатскую деятельность»? Это на самом деле так. Но в целом – просто констатация фактов, требующая, по нашему мнению, конкретизации, расшифровки. Для чего? Быть может, кто-то отберет в свою копилку кое-что из богатого арсенала эффективных форм и методов «антикризисного трухачевского стиля управления». Обязательно пригодится! Мы же учимся в жизни не только на чужих ошибках, но и на опыте других.

Вот что пишет А.И. Трубилин, ректор ФГБОУ ВО «Кубанский государственный аграрный университет имени И.Т. Трубилина», член-корреспондент РАН, депутат Законодательного собрания Краснодарского края: «...его (В.И. Трухачева) прогрессивный опыт востребован не только на юге, но в целом в стране. Такой подход необходимо масштабировать».

Так в чем же секрет успешности В.И. Трухачева? Один, и главный, по нашему мнению, – он никогда не боялся перегрузить себя делами и заботами. Живет и работает в режиме «многозадочности» и получает от этого удовольствие, руководствуется принципом величайшего русского генетика, одного из организаторов сельскохозяйственной науки в

СССР, Академика Николая Ивановича Вавилова: «Важно взваливать на себя как можно больше. Это – лучший способ сделать как можно больше».

Есть и другие ответы на поставленные вопросы. Их дают в этой книге люди, с которыми Владимир Иванович знаком, дружит, учился, трудился или трудится в одном коллективе, сотрудничает не один десяток лет: от рядовых до руководителей разного ранга и совсем молодые, обучающиеся сегодня на факультетах университета или недавно окончившие СтГАУ. У каждого из авторов свой, очень неформальный, индивидуальный подход к характеристике и оценке личности В.И. Трухачева, а также сделанного им в жизни. Ему адресовано много искренних слов восхищения потрясающими результатами в разных областях, а также признательности за участие в их судьбах.

Большое спасибо всем авторам! В силу ряда объективных причин пригласить к созданию сборника удалось далеко не всех. В какой-то степени отдельные статьи, наверное, окажутся сюрпризом для юбиляра. Надеемся, что приятным.

Книга «Владимир Трухачев. За словом – всегда дело!» – наш общий подарок любимому ректору, Академику Владимиру Ивановичу Трухачеву к важному, знаменательному событию в его жизни. ПОЗДРАВЛЯЕМ!

С благодарностью, огромным уважением
и пожеланиями от самого сердца
новых грандиозных побед, крепкого здоровья
и неиссякаемой эмоциональной бодрости,
коллектив Ставропольского государственного
аграрного университета

БИОГРАФИЯ

ТРУХАЧЕВ ВЛАДИМИР ИВАНОВИЧ

• Родился 16.07.1955 в г. Новокузнецке Кемеровской области в рабочей семье: отец – шахтер, мать – учительница;

• 1972–1977 гг. – студент ветеринарного факультета Ставропольского ордена Трудового Красного Знамени сельскохозяйственного института;

• 1977–1978 гг. – старший ветеринарный врач Госплемптицезавода «Кубань» в г. Невинномысске Ставропольского края;

• 1978–1979 гг. – служба в рядах Советской Армии;

• 1979–1980 гг. – инструктор отдела комсомольских организаций Ставропольского крайкома ВЛКСМ;

• 1980–1983 гг. – первый секретарь Грачевского районного комитета ВЛКСМ Ставропольского края;

• 1983–1985 гг. – секретарь парткома колхоза имени Калинина Грачевского района Ставропольского края;

• 1985–1986 гг. – заведующий организационным отделом Грачевского районного комитета КПСС Ставропольского края;

• 1986–1989 гг. – председатель колхоза имени Чкалова Грачевского района Ставропольского края;

• 1989–1992 гг. – начальник управления сельского хозяйства администрации Грачевского района Ставропольского края, первый заместитель главы администрации Грачевского района;

• 1992–1996 гг. – генеральный директор акционерного общества «Маслосыродельный завод «Кугультинский» Грачевского района Ставропольского края;

• 1996–1999 гг. – глава Грачевской районной государственной администрации Ставропольского края;

• 11.03.1999–10.06.1999 – первый проректор Ставропольской государственной сельскохозяйственной академии, профессор кафедры кормления сельскохозяйственных животных;

• с июня 1999 г. по 18 ноября 2019 года – ректор ФГБОУ ВО «Ставропольский государственный аграрный университет»;

• с 19 ноября 2019 года – врио ректора ФГБОУ ВО «Российский государственный аграрный университет – МСХА имени К.А. Тимирязева»;

• с 5 февраля 2020 г. – ректор ФГБОУ ВО «Российский государственный аграрный университет – МСХА имени К.А. Тимирязева».

Депутат Думы Ставропольского края (с 2007 г.); член Российского союза ректоров (с 2008 г.), председатель Совета ректоров вузов Ставропольского края (с 2008 г.), Академик Словацкой академии сельскохозяйственных наук (с 2015 г.), действительный член Клуба ректоров Европы (с 2015 г.), Председатель Совета ректоров аграрных вузов РФ (с 2015 г.), член Совета при Президенте Российской Федерации по науке и образованию (с 2017 г.), Председатель Ассоциации аграрных вузов России «Агрообразование» (с 2018 г.), член Правления Российского союза ректоров (с 2016 г.).

Ученая степень и звания: кандидат сельскохозяйственных наук (1991 г.), доктор сельскохозяйственных наук (1998 г.), профессор по кафедре кормления сельскохозяйственных животных (2002 г.), доктор экономических наук (2007 г.), член-корреспондент РАСХН (2007–2014 гг.), профессор по кафедре экономики предприятия и бизнес-технологий в агропромышленном комплексе (2011 г.), член-корреспондент РАН (2014–2016 гг.), Академик РАН (с 2016 г.).

Почетные звания: Заслуженный деятель науки Российской Федерации (2008 г.), Почетный работник агропромышленного комплекса России (2010 г.), Почетный работник науки и техники Российской Федерации (2010 г.), Почетный работник высшего профессионального образования Российской Федерации (2005 г.), Герой труда Ставрополья (2007 г.), Почетный профессор международного университета г. Вены (2009 г.), Почетный гражданин Ставропольского края (2014 г.), Почетный работник агропромышленного комплекса Ставропольского края (2014 г.).

Государственные награды: медаль ордена «За заслуги перед Отечеством» II степени (1999 г.), орден Дружбы (2005 г.), Почетная грамота Президента Российской Федерации «За достигнутые трудовые успехи, многолетнюю добросовестную работу и активную общественную деятельность» (2015 г.).

Ведомственные и региональные награды: Почетная грамота Министерства сельского хозяйства Российской Федерации (2000, 2001, 2005 гг.), медаль «За заслуги перед Ставропольским краем» (2004 г.), почетный знак Министерства внутренних дел Российской Федерации «За содействие» (2005 г.), золотая медаль Министерства сельского хозяйства Российской Федерации «За вклад в развитие агропромышленного комплекса России» (2005 г.), медаль «За доблестный труд» III степени (2005 г.), медаль «За доблестный труд» II степени (2010 г.), медаль «За доблестный труд» I степени (2012 г.), медаль Следственного комитета Российской Федерации «За содействие» (2012 г.).

Участие в работе общественных академий: действительный член (Академик) Академии аграрного образования (1998 г.), Академик Международной академии аграрного образования (2000 г.), действительный член (Академик) Международной академии авторов научных открытий и изобретений (2002 г.), действительный член (Академик) Российской академии естественных наук (2003 г.), действительный член (Академик) Международной академии наук высшей школы (2004 г.), действительный член (Академик) Международной академии проблем безопасности и правопорядка (2006 г.), иностранный член Словацкой академии сельскохозяйственных наук (2015 г.).

Под руководством В.И. Трухачева ФГБОУ ВО «Ставропольский государственный аграрный университет» стал:

– лауреатом Премии Правительства РФ в области качества (2005, 2011 гг.);

– победителем Всероссийского конкурса образовательных учреждений высшего профессионального образования, внедряющих инновационные образовательные программы, в рамках приоритетного национального проекта «Образование» (2007 г.);

– членом Великой хартии университетов (Болонский университет, г. Болонья, Италия) (2008 г.);

– обладателем Гран-при Всероссийского конкурса Правительства РФ «Российская организация высокой социальной эффективности» (2013 г.);

– призером Европейского конкурса «Награда в области совершенства – 2010» (EFQM «Excellence Award – 2010»);

– победителем Приза Европейского конкурса «Награда в области совершенства – 2013» (EFQM «Excellence Award – 2013»);

– победителем Приза Европейского конкурса «Награда в области совершенства – 2016» (EFQM «Excellence Award – 2016»).

В 2015 году «за большой вклад в развитие образования, подготовку квалифицированных специалистов» коллективу ФГБОУ ВО «Ставропольский государственный аграрный университет» вручена благодарность Президента РФ В.В. Путина

Женат, имеет двух сыновей.

Ректор СтГАУ профессор В.И. Трухачев у стенда достижений вуза, 2014 г.

ПОЗДРАВЛЕНИЕ ГУБЕРНАТОРА СТАВРОПОЛЬСКОГО КРАЯ В.В. ВЛАДИМИРОВА

Уважаемый Владимир Иванович!

Сердечно поздравляю Вас с 65-летием!

На Ставрополье высоко ценят Ваши заслуги перед краем и отечественной высшей школой. Богатый жизненный опыт, преданность выбранному делу, чуткое и внимательное отношение к людям снискали Вам искреннее и заслуженное уважение земляков.

Ваши ответственность руководителя, принципиальность законотворца, активная позиция общественного деятеля на протяжении долгих лет помогают Ставрополью двигаться по пути развития. Вы по праву носите звание Героя труда Ставрополья, являетесь обладателем множества других высоких наград.

Лидером российской системы высшего образования, кузницей высокопрофессиональных кадров для регионального АПК стал возглавляемый Вами долгие годы Ставропольский государственный аграрный университет.

Свой очередной юбилей Вы встречаете в статусе ректора ведущего сельскохозяйственного вуза страны – Российского государственного аграрного университета имени К.А. Тимирязева. Это заслуженная оценка и признание Вашего многолетнего вклада в развитие отечественного образования и науки.

Убежден, что и в дальнейшем Ваши знания и опыт, энергия и воля будут надежно служить людям, Ставропольскому краю и всей России.

От всей души желаю Вам крепкого здоровья на многие годы, благополучия, новых успехов в созидательном труде!

С уважением,
В. Владимиров,
губернатор Ставропольского края

ТРУХАЧЕВУ ВЛАДИМИРУ ИВАНОВИЧУ В ДЕНЬ 65-ЛЕТИЯ

Уважаемый Владимир Иванович!

От имени депутатов Думы Ставропольского края и от себя лично искренне поздравляю Вас с 65-летним юбилеем!

Всю свою жизнь Вы посвятили науке и внесли неоценимый вклад в развитие отечественного образования. Возглавляемый Вами на протяжении долгих лет Ставропольский государственный аграрный университет неоднократно признавался лучшим аграрным вузом страны. Эта высокая оценка – яркое свидетельство вашего управленческого таланта, профессионализма и безграничной любви к своему делу.

Все свои знания и огромный опыт Вы применяете и в парламентской работе. При исполнении депутатских полномочий Вас всегда отличали принципиальность в отстаивании интересов избирателей и высокое чувство ответственности за принимаемые решения. Ваша позиция, мнение и предложения воспринимаются коллегами с большим вниманием и уважением как компетентные и всесторонне взвешенные.

В этот торжественный день, уважаемый Владимир Иванович, от всей души желаю Вам здоровья, счастья, благополучия и успехов во всех начинаниях!

Г.В. Ягубов,
председатель Думы
Ставропольского края

ПОЗДРАВЛЕНИЕ ОТ МИНИСТЕРСТВА СЕЛЬСКОГО ХОЗЯЙСТВА РОССИЙСКОЙ ФЕДЕРАЦИИ

Уважаемый Владимир Иванович!

От души поздравляем Вас с 65-летним юбилеем!

На протяжении многих лет Ваша неустанная деятельность авторитетного и уважаемого руководителя, видного ученого, человека с активной гражданской позицией, патриота родной земли была востребована на Ставрополье, способствовала развитию в крае экономики и социальной сферы, повышению качества жизни земляков.

Трудно перечислить все грани Вашей неординарной личности, позволившие Вам добиться впечатляющих результатов в разных сферах. Исключительные компетентность и профессионализм, многогранный талант управленца, приверженность инновациям и высочайшая ответственность за результаты своего труда помогли вывести Ставропольский государственный аграрный университет, ректором которого Вы были два десятка лет, в ряды лидеров российского высшего образования. Особо отмечаю Ваш, Академика РАН, весомый личный вклад в развитие аграрной и экономической наук, а также присущие Вам целеустремленность и принципиальность в общественной работе.

Уверен, на качественно новый уровень в ближайшем будущем поднимется Российский государственный аграрный университет – МСХА имени К.А. Тимирязева, который Вы возглавили менее года назад.

Желаю доброго здоровья, счастья, благополучия и реализации всех намеченных планов!

И.В. Лебедев,
статс-секретарь,
заместитель министра сельского хозяйства
Российской Федерации

МОЙ УЧИТЕЛЬ И ДРУГ

Владимир Трухачев – политик и общественник. Неоднократно выбирался земляками депутатом Думы Ставропольского края. Знает почти каждого жителя в Грачевском и Петровском районах. Возглавлял краевой Совет сторонников партии «ЕДИНАЯ РОССИЯ». Много лет работает в команде Президента России В.В. Путина. Горжусь, что мы вместе с Владимиром Ивановичем создавали в крае региональное отделение Общероссийского народного фронта – движения президента.

Владимир Трухачев – профессионал с большой буквы. Двадцать лет руководил Ставропольским аграрным вузом, вложил в него душу, вывел Ставропольский государственный аграрный университет на первое место среди сельскохозяйственных вузов России. Результат, которым гордятся преподаватели, студенты, весь Ставропольский край. Много сил было потрачено, чтобы поднять престиж СтГАУ, повысить качество обучения, внедрить современные программы, укрепить материальную базу. За эти годы появились новые современные корпуса. Нашему краю нужны хорошие специалисты-аграрии, и мы рады, что они воспитываются здесь, на Ставрополье.

По многим параметрам СтГАУ стал не только лучшим сельскохозяйственным вузом страны, но и лучшим среди высших учебных заведений различного профиля на Юге России. Это заслуга команды Трухачева.

Горжусь, что я выпускница университета, получила здесь второе высшее образование по специальности «Финансы и кредит».

Сегодня Владимир Иванович Трухачев готовит кадры уже для всей страны. Он ректор Российского государственного аграрного университета – МСХА имени К.А. Тимирязева. Перед ним новые, еще более масштабные вызовы. Снова ректор Трухачев вкладывает в дело все свои силы, знания, управленческий талант. Университет меняется, преображается.

Для меня большая честь называть такого деятельного, профессионального, целеустремленного человека своим учителем и другом. У него колоссальная энергетика, мощный заряд на работу. Поражает его упорство и целеустремленность. При этом он всегда доступен, всегда поможет советом.

От души поздравляю Владимира Ивановича с 65-летием! Желаю здоровья и благополучия, быть на шаг впереди остальных, как это было всегда!

О.В. Тимофеева,
заместитель председателя
Государственной Думы Российской Федерации

ПРОФЕССИОНАЛ С ГОРЯЩИМИ ГЛАЗАМИ

Я всегда ценю в людях их увлеченность любимым делом. Разговариваешь с таким человеком, и сам невольно воодушевляешься, появляется уверенность, что все непременно получится. К числу таких профессионалов с горящими глазами я, безусловно, могу отнести и Владимира Ивановича Трухачева. Признаюсь, мы знакомы с ним не очень давно – около 10 лет – и встречались не так часто, но все встречи были продуктивными. В основном они касались совместных проектов со Ставропольским государственным аграрным университетом, ректором которого являлся Владимир Иванович.

При его помощи на базе СтГАУ Ассоциация «Совет муниципальных образований», которую я возглавляю, организовала ряд обучающих мероприятий для более чем 300 муниципальных служащих края. В 2015 году совместно с вузом встречали на территории нашего округа участников научно-практической конференции «Состояние и перспективы развития сельского туризма в Российской Федерации» из 56 регионов России. Проводили в г. Изобильном совместное презентационное мероприятие для одиннадцатиклассников, приглашая их поступать именно в этот университет. Впрочем, среди изобильненцев всегда много желающих стать студентами лучшего аграрного вуза страны. А его выпускники, и это я знаю по своей работе, – специалисты «со знаком качества».

Владимир Иванович – настоящий патриот, человек, искренне переживающий за жителей тех районов края, от которых избирался в Думу Ставропольского края, отличный руководитель, не боящийся ставить перед собой амбициозные задачи, делать то, что раньше казалось невозможным. Знаю, что он активно взаимодействует со многими главами городских округов и муниципальных районов региона. Я искренне рад, что сейчас В. Трухачев покоряет очередную вершину, и убежден, что у него все получится. Конечно, мне немного жаль, что Ставрополье потеряло такого эффективного управленца, но зато его теперь обрела страна.

От всей души поздравляю Владимира Ивановича с юбилеем! Пусть крепкое здоровье, неиссякаемый энтузиазм и поддержка единомышленников помогут ему воплощать все намеченное в реальность, а огонь в глазах никогда не гаснет!

В.И. Козлов,
председатель Ассоциации
«Совет муниципальных образований»,
глава Изобильненского городского округа
Ставропольского края

ВДОХНОВЛЯЮЩИЙ ЛИДЕР: 10 КАЧЕСТВ ВЛАДИМИРА ИВАНОВИЧА ТРУХАЧЕВА

«Лидером становится тот, кто ищет собственные пути к успеху, а не ограничивается выполнением общеобязательных стандартов»

В.И. Трухачев

Говорят, что возраст – это состояние души, что в самой большой мере определяется тем, насколько комфортно человек живет. Я имею в виду не материальные блага, а реализацию миссии конкретного человека. Что заставляет людей следовать за лидером В.И. Трухачевым? Почему они упорно не отвечают на призывы других лидеров, а за ним готовы идти хоть на край света? Мне кажется, что причина заключается в особенностях характера и личных качествах Владимира Ивановича.

В 2005 году он участвовал во Всероссийском конкурсе «Лидер образования» и стал одним из его победителей. «Этот человек в университетской среде уже почти легенда, – сказала мне тогда сидевшая рядом представительница Министерства образования и науки РФ, – о его вузе все твердят как о каком-то чуде». И до сих пор «феномен Трухачева» пытаются разгадать. Мне кажется, что свести к какой-то одной формуле многогранность этого человека нельзя, но выделить яркие грани можно.

Энергичность. Владимир Иванович – человек с высоким уровнем жизненной энергии, который способен свернуть горы, повести за собой, воодушевить людей, одарить их энтузиазмом и увлеченностью. Он освоил множество ремесел, провел крупные реформы и преобразования. Ректор

В.И. Трухачев и Д.А. Медведев на церемонии награждения лауреатов премии Правительства РФ в области качества, г. Москва, 2017 г.

ежедневно тратит большую энергию на многотысячный коллектив университета – студентов, персонал, выпускников, а также на своих знакомых, друзей и коллег. Для каждого находит время, чтобы помочь, подсказать, вовремя подставить крепкое плечо. И кажется, такой источник бодрости никогда не иссякает у него. «Лежа на печи, ничего в жизни не добьешься» – любимая его фраза.

Креативность. Чем отличается В.И. Трухачев от большинства руководителей? В первую очередь, отсутствием страха перед стереотипами. Он смело рушит устоявшиеся традиции и внедряет инновационные решения. Такой подход к повседневной деятельности позволяет вузу не только находиться на плаву, но и обходить своих конкурентов. Ведь Владимир Иванович понимает, что любая технология, новый продукт или вид услуги очень быстро отстают от жизни. Поэтому он не борется с переменами, а предвидит их, принимая нестандартные решения и выводя тем самым университет на передовые позиции.

Харизматичность. Наш ректор обладает уникальной способностью притягивать к себе людей. Он смелый в своих желаниях и искренний в самовыражении. Очаровывает незаметно, притягивает надежностью, постепенно превращая надежды в веру, а мечты в результат. Его выступления и доклады всегда яркие и эмоциональные. В 2013 году мно-

гие участники форума Европейского фонда менеджмента качества в г. Вене после потрясающей речи Владимира Ивановича аплодировали ему стоя. А генеральный директор завода BMW (Германия) Андреас Вендт сказал мне: «У вас уникальный руководитель, его жизненная энергия способна вдохновить многих людей на покорение новых высот, невзирая на сложности и преграды».

Надежность. Сегодня любой сотрудник университета скажет, что Владимир Иванович – это гарант стабильности и уверенности в завтрашнем дне. Умение держать слово, не подводить окружающих, быть честным перед собой и другими достигается им в первую очередь благодаря сильному характеру и жизнелюбию.

Реализуемая В.И. Трухачевым кадровая политика дает каждому сотруднику четкое понимание того, каких результатов от него ждут. Уровень заработной платы устанавливается в зависимости от сложности и значимости выполняемой работы. Все это позволяет планировать профессиональную и личную жизнь. Достойным подтверждением эффективной деятельности нашего руководителя по совершенствованию социально-трудовых отношений в вузе служит присуждение СтГАУ в 2013 и 2018 годах высшей награды – Гран-при Всероссийского конкурса «Российская организация высокой социальной эффективности», который проводится Министерством труда и социальной защиты РФ.

Ответственность. Полностью отвечать за свои поступки и слова – это главная черта сильного лидера В.И. Трухачева. Умение и готовность брать ответственность на себя за других людей. У него нет вопроса «Кто виноват?», он всегда думает «Что делать?». Потому что знает: всему есть причина, а любой поступок имеет следствие. Он готов идти дальше, чем нужно. Добивается результатов независимо от ситуации. Ежегодно из стен университета выпускается более трех тысяч специалистов, и всем им Владимир Иванович старается помочь с трудоустройством, наладить быт на новом месте, обеспечить хорошую заработную плату. И бывшие студенты выражают свою благодарность через свои достижения и результаты работы. Поэтому вся гордость В.И. Трухачева в его выпускниках, в росте посеянных им семян.

Стремление к совершенству. Еще в 1999 году ректор сделал ставку на качество и постоянное совершенство. За более чем 20 лет своего руководства СтГАУ он построил новую уникальную модель современного российского вуза, который сегодня является примером не только для высших учебных заведений России, но и Европы. Так, Ставропольский государственный аграрный университет – первая российская организация и единственный университет в Европе, который за всю 27-летнюю историю существования Европейского конкурса «Excellence Award» Европейского фонда менеджмента качества (EFQM) добился такого высокого уровня – уровня трижды призера Европейского конкурса Премии EFQM за совершенство (2016, 2013, 2010 гг.).

Постоянный личностный рост. Владимир Иванович считает, что «… любой жизненный опыт – это урок! Никто не пойдет за человеком пустым, которому нечего дать другим…». Он из той категории людей, кому всегда не хватает новых знаний. Казалось бы, что все уже знает, но нет – его тянет еще к чему-то запредельному, тому, что не рядом, а до чего дотянуться надо. Это как адреналин, который дает возможность двигаться и жить с интересом. Такую же жажду запредельных знаний испытывают и коллеги, и студенты. Мы постоянно работаем над ноу-хау, ищем, как лучше, интереснее построить свою жизнь, профессиональную деятельность.

Коммуникабельность. Рассуждая о том, в чем секрет жизненного успеха известных людей, неиз-

бежно приходишь к мысли, что для В.И. Трухачева таким секретом является коммуникабельность.

Умение общаться с людьми разного возраста и социального положения, устанавливать с ними прочный эмоциональный контакт, быть с ними на одной волне – то, чем выделяется Владимир Иванович в общественных и деловых кругах.

В работе он отдает предпочтение открытым разговорам с большой аудиторией, которые позволяют лучше разобраться в различных жизненных ситуациях, понять проблему изнутри и принять мудрые взвешенные решения.

Именно поэтому В.И. Трухачев на протяжении двенадцати лет возглавлял Совет ректоров вузов Ставропольского края, сегодня он председатель Совета ректоров аграрных вузов России, является депутатом Думы Ставропольского края от Петровского городского округа и Грачевского муниципального района.

Умение признавать и выделять заслуги других людей. «Если хочешь, чтобы тебя ценили по заслугам, сам цени других людей» – и это кредо В.И. Трухачев исполняет на все 200 процентов. Он особое внимание уделяет поощрению сотрудников наградами различного уровня, что в дальнейшем позволяет им при выходе на пенсию получить звание «Ветеран труда». Сегодня более 40 процентов работников университета имеют высокие государственные и ведомственные награды, такие как «Заслуженный деятель науки РФ», «Заслуженный зоотехник РФ», «Почетный работник АПК РФ», «Почетный работник высшего профессионального образования РФ» и др. Различными наградами за заслуги перед Ставропольским краем награждены более 90 процентов сотрудников, Почетной грамотой ректора Ставропольского ГАУ 92 процента членов коллектива.

Также одним из важных приоритетов деятельности Владимира Ивановича является оказание всесторонней социальной помощи ветеранам войны и труда университета, внесшим и вносящим существенный вклад в воспитание студенческой молодежи в духе патриотизма и достойной смены старшему поколению. Ежегодно к Международному дню пожилого человека, 23 февраля, 9 Мая все они получают от ректора продовольственные наборы, включающие более 25 наименований различных продуктов, а также необходимые медикаменты.

Ставка на молодежь. «Успех и образование очень тесно связаны, – считает Владимир Иванович. – Получить качественное образование для молодых людей – это обязательное условие на пути к успеху. Но сегодня только этого недостаточно».

В.И. Трухачев создал в университете такую среду, которая позволяет выявлять и развивать лидерские качества у наших студентов. На протяжении многих лет два раза в год проводится школа студенческого актива «Молодежный лидер СтГАУ», на факультетах и в общежитиях развито студенческое самоуправление. Реализуется проект «9 лучших», в рамках которого ежемесячно на каждом факультете определяют лидера.

В СтГАУ всегда поощряется и поддерживается любое проявление студенческой инициативы – в образовании, науке, спорте, общественной деятельности. За последние десять лет более 5000 студентов были награждены медалью «Слава и гордость университета», которую по инициативе ректора специально учредили за выдающиеся успехи в учебе, научно-исследовательской работе и общественной жизни университета.

Главный совет, который В.И. Трухачев дает молодежи: «Никогда нельзя сидеть сложа руки и чего-то ждать. Нужно постоянно стремиться вперед и выкладываться в этом стремлении по полной программе! Нужно быть уверенным в себе и своем деле всегда! Тогда и результат будет!».

Сегодня студенты часто задают вопрос Владимиру Ивановичу «Как стать выдающимся руководителем, таким, как вы?». И его ответ удивительно прост: «...руководитель должен и сам обладать энергией, и быть способным заряжать ею других. Эта работа не для слабохарактерных. Многие качества могут быть не присущи человеку с рождения, но их можно в себе воспитать. И к этому нужно стремиться ежеминутно на протяжении всей жизни».

Е.В. Хохлова,
Руководитель управления стратегического развития и проектной деятельности СтГАУ

ВИЗИТ ПРЕЗИДЕНТА РОССИИ В.В. ПУТИНА

Восемнадцатого июня 2014 года с визитом, посвященным развитию агропромышленного комплекса страны и 60-летнему юбилею движения ученических производственных бригад, на Ставрополье побывал Президент Российской Федерации Владимир Владимирович Путин. Совещание по вопросу «О развитии сельского хозяйства в Российской Федерации» глава государства провел на базе Ставропольского государственного аграрного университета.

«Это, конечно, величайшее событие для нашего коллектива. И я благодарен судьбе за это. Совещание и должно было пройти у нас. А вот встреча со студентами состоялась по желанию Владимира Владимировича, когда ему доложили, что мероприятие пройдет в вузе. «Как живется?», «Сколько студентов?», «Какая стипендия?», «Как с общежитиями, питанием?» – вот такие вопросы мне были заданы сразу, как только мы поздоровались. Быстро докладываю, и тут Владимир Владимирович, который к нам прибыл в отличном настроении после посещения сельхозкооператива «Россия» Новоалександровского района, где велась уборка озимого ячменя, говорит: «Какое мощное хозяйство, какой сильный председатель, отличные специалисты, А какие там поля, хлеба, какая там настоящая Россия!». Я заметил, что и руководитель, и агрономы, ветеринары, бригадиры – наши выпускники. «Я так и знал», – улыбнулся президент. Потом предложил подойти к студентам и спросил: «Я же могу любые вопросы задавать?». Во внутреннем дворе университета собрались представители студенческих отрядов. Он запросто подошел к ним, стал здороваться за руку, задавать вопросы: просто,

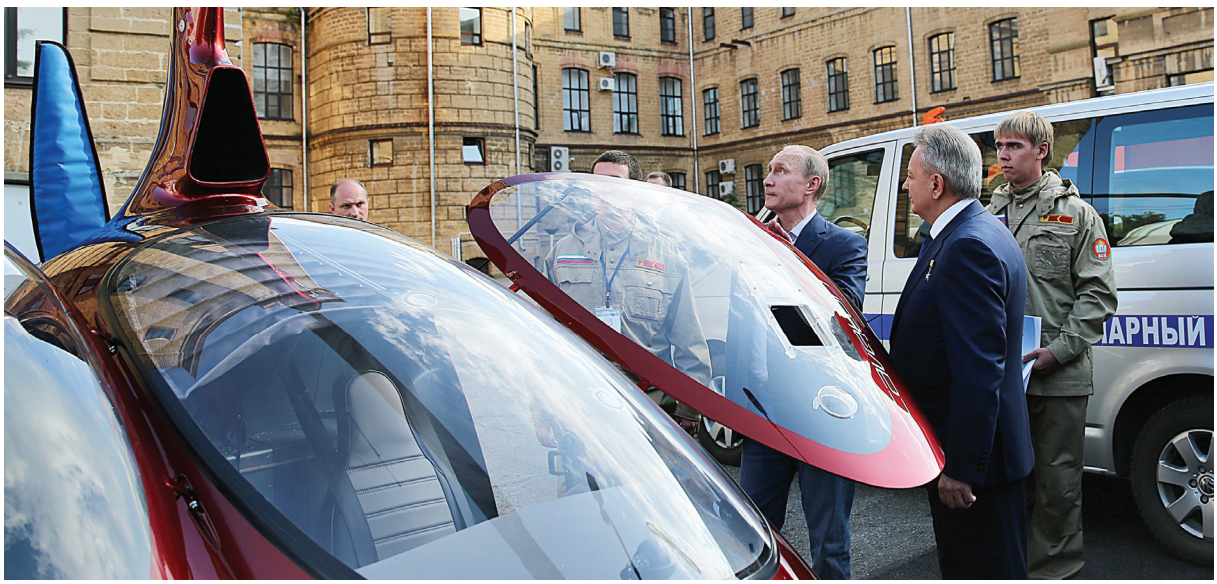

открыто, по-отечески. И те сразу раскрепостились, получился такой душевный разговор. Президент спрашивал о родителях, о быте, о планах на будущее, что хотелось бы улучшить. Задавал вопросы об ученических производственных бригадах и был очень доволен, что у нас на бюджетной форме обучения учатся более 600 человек, прошедших эту школу трудовой закалки. Мне показалось, он удивился, что практически все наши студенты трудоустроены, еще учась в вузе. Очень понравилась Владимиру Владимировичу наша техника, спросил, откуда такое

Студенты СтГАУ знакомят Президента России В.В. Путина с выставкой экспериментальной сельскохозяйственной техники, на которой они работают в учебно-опытном хозяйстве вуза

Президент РФ Владимир Владимирович Путин во время общения со студентами и ректором, Академиком РАН, профессором Владимиром Ивановичем Трухачевым

Президент РФ Владимир Владимирович Путин с ректором, Академиком РАН, профессором Владимиром Ивановичем Трухачевым, студентами, аспирантами и сотрудниками вуза на выставке учебной сельскохозяйственной техники во внутреннем дворе университета

огромное ее количество – как отечественной, так и зарубежной, где она используется. Ответил, что покупаем на грантовские и заработанные средства, в первую очередь в своем опытно-производственном хозяйстве.

Когда шли в центральный корпус, президент поделился впечатлениями: «Я очень доволен колхозом и очень, очень доволен университетом». Это было так просто и искренне сказано. «Замечательные у вас студенты, позитивные, целеустремленные. Очень вам благодарен. Вы воспитываете такую хорошую молодежь».

Были и другие у В.И. Трухачева встречи с Президентом РФ. В 2005 году руководитель государства вручил в Кремле ректору Ставропольского государственного аграрного университета Орден Дружбы. Владимир Иванович участвовал в совещаниях, проводимых В.В. Путиным в Москве с Российским союзом ректоров и в 2011 году – с ректорами в Дальневосточном федеральном университете, заседаниях Совета при Президенте Российской Федерации по науке и образованию, членом которого был с 2017 года.

Вручение Президентом РФ В.В. Путиным В.И. Трухачеву Ордена Дружбы в Кремле, 2005 г.

В.И. Трухачев на совещании, проводимом В.В. Путиным с ректорами вузов в Дальневосточном федеральном университете, г. Владивосток, 2011 г.

ВСЕ МЫ РОДОМ ИЗ ДЕТСТВА: О СЕМЬЕ, ШКОЛЬНЫХ И СТУДЕНЧЕСКИХ ГОДАХ ЮБИЛЯРА

Владимир Иванович Трухачев родился 16 июля 1955 года в шахтерском краю, но с восьми лет, после возвращения из Новокузнецка, жил в селе Ипатово Ипатовского района Ставропольского края, которое считает своей малой родиной.

Семья его по отцовской линии родом из тех мест. Трухачи основали Чемрек. Среди пяти семей, переехавших в XIX веке из Воронежской губернии на Ставрополье, был и его прадед. В то время из центральной России на юг в поисках лучшей доли и свободных земель потянулось много вольноотпущенных крестьян. Так, в балке Теренгой, недалеко от реки Калаус, и появилось небольшое поселение, которое назвали по имени ногайского князя Чемрека, похороненного невдалеке. В 1860 году село переименовали в Винодельное, а в 1935 году – в Ипатово, в честь Петра Ипатова, героя гражданской войны, погибшего там в 1918 году. С 1979 года, когда Владимир Иванович уже служил в армии, село Ипатово официально получило статус города.

«Мой дед, Стефан Антонович Трухачев, был из крепких крестьян. Тех, которые работой с утра до вечера добивались и просторного дома, и хорошего достатка, чтобы закрома были полны, детей не только одеть-обуть, но и выучить.

В домашнем хозяйстве у него всегда было чем заняться: огородом, животными, птицей. И меня приучали помогать. А вообще у нас всегда водились утки, куры, овцы – это был дополнительный доход в семью. Вместе растили урожай, делали заготовки на зиму. А на лето брали выращивать утят, за которых я отвечал. В теплые деньки хотелось побегать, на велосипеде покататься, но отказаться покормить или напоить их вовремя было нельзя. Хорошо помню, как мы приезжали в Дивное, где жили мои бабушка Нюра и дедушка Гаврил Алексеевич Сороченко. У них тоже было много живности, даже корова. Бабушка ее подоит, я помогу ей ведра донести и переработать молоко. Отогнать буренку в стадо утром, а вечером встретить ее было моей обязанностью. И все это было мне очень интересно. Я считаю, что детство у меня было счастливым. Все тогда так жили, и стыдно было не трудиться. Работал я и в ученической бригаде, когда учился в средней школе, и на мехтоку.

Мои родители – великолепные люди, я бесконечно благодарен им за все. Они никогда не сидели без дела, даже когда уже были в возрасте. У нас всегда так в семье было: никто не лодырничал, все старались делать на совесть. Отец говорил: «Если что-то делаешь плохо, лучше тогда не делай вообще!».

Отец, Иван Стефанович, был настоящим тружеником, семь лет, включая всю Великую Отечественную войну, прослужил в армии. Потом добровольцем по комсомольской путевке отправился работать на шахты Кузбасса, где и трудился до 1963 года. Из забойщика он стал бригадиром комсомольско-молодежной проходческой бригады. Был лучшим забойщиком Кузбасса, что по тем временам считалось очень почетным. Затем окончил Кемеровский педагогический институт, и его избрали сначала заместителем секретаря, а потом и секретарем партийного комитета шахты «Верхнее Редаково»в городе Новокузнецке.

С 1963 года, уже на Ставрополье, отец работал в отделе пропаганды и агитации Ипатовского райкома партии и вел политзанятия

в Школе марксизма-ленинизма. Брал меня с собой на лекции о международном положении. Мог выступать без шпаргалок по полтора часа с указкой у политической карты мира. Любая аудитория слушала его совершенно завороженно. Дома у нас была обширнейшая картотека по всем политическим событиям в мире. Этот основательный подход к делу я потом перенял у отца.

Мама, Александра Стефановна, – учитель химии и биологии, каждый день двумя автобусами добиралась до школы, вечером и ночью – тетради на проверку, а надо еще четырех мужиков – мужа и троих сыновей, меня и Игоря с Павлом, накормить, с утра дать чистые рубашки. И стиральных машинок-автоматов тогда не было, и газа, но я ни разу не слышал, чтобы она пожаловалась! Ученики и их родители ее любили».

Наш одноклассник Владимир Трухачев

В начальных классах Володя Трухачев учился в школе № 14 села Ипатово, а с пятого по десятый – в нашей ипатовской средней школе № 6.

Новенького одноклассники приняли хорошо. Он всегда был серьезным, ответственным, трудолюбивым, целеустремленным, умел дружить. Занимался на 4 и 5. Особенно успешно – по истории, обществоведению. Постоянно находился в гуще школьных дел. Был членом ученической производственной

бригады. С удовольствием выступал на еженедельных политинформациях в классе, увлеченно и доходчиво рассказывая о событиях в стране и мире. Участвовал в диспутах, комсомольских собраниях, различных мероприятиях, сборе металлолома и макулатуры. Ребята, входившие в Совет школьного музея, избрали его своим руководителем. До окончания школы он был самым активным лектором. Приобретенные навыки выступления перед разной аудиторией, как мы знаем, пригодились ему позже: в институтские годы довелось возглавлять лекторскую группу студентов, быть внештатным самым молодым лектором крайкома КПСС.

Не помним, по своей инициативе или ему поручили, Владимиру удалось собрать обширную информацию о первых тринадцати героях Социалистического Труда, проживавших в районе. Он знакомился и беседовал с ними, записывал все услышанное, собирал фотографии.

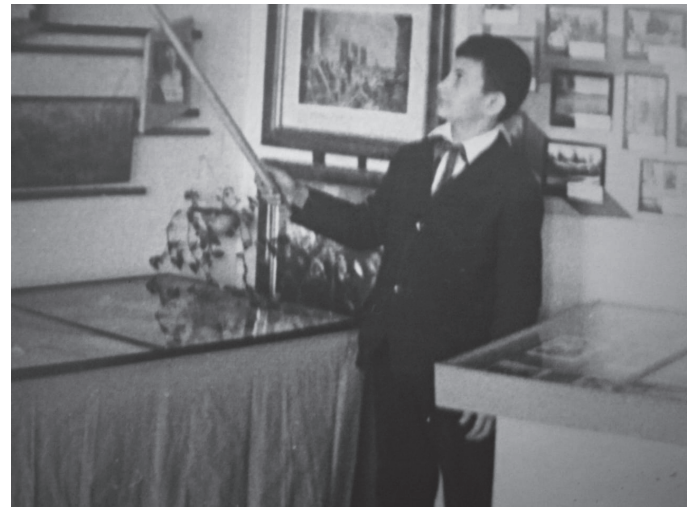

В. Трухачев проводит экскурсию в школьном музее, с. Ипатово, 1968 г.

Наши классные руководители Клавдия Ивановна Мануйло (5–8 кл.) и Евгения Дмитриевна Шурупова (9–10 кл.), директор Лариса Михайловна Колесникова называли его своим помощником, часто ставили нам в пример, отмечали разносторонние знания, воспитанность, скромность, требовательность к себе. Клавдия Ивановна говорила: «Будешь ты, Володя, политиком!» Как в воду глядела! Сегодня Владимир Иванович – ректор, Академик и в политике преуспел тоже.

В. Трухачев в выпускном 10-м классе (в третьем ряду, третий слева), с. Ипатово, 1972 г.

Фотография ученика В. Трухачева на школьной Доске почета, с. Ипатово, 1970 г.

Фотография пионера, а затем и комсомольца Володи Трухачева была на школьной Доске почета. За активную общественную работу он был поощрен путевкой в пионерский лагерь «Артек».

Владимир Иванович – Почетный выпускник школы. Откликается на разные просьбы. Помог оформить Зал трудовой доблести, подарил музыкальный центр. Мы, его одноклассники, горды и рады успехам Владимира, на протяжении многих лет поддерживаем дружеские связи, встречаемся, общаемся. Несмотря на огромную занятость, он находит время приехать в школу.

От души поздравляем нашего товарища-юбиляра, желаем больших успехов в новой для него должности и, конечно, здоровья, неиссякаемой молодости души, вдохновения и семейного благополучия!

Группа одноклассников:
Анна Дроздова, Вера Перковская, Любовь Макаренко, Раиса Дзюба, Александр Стасенко, Александр Трегуб, Владимир Любицкий, Юрий Белов

Бракосочетание Владимира и Елены Трухачевых, 1982 г.

«В седьмом классе я впервые сопровождал при перевозке в Магнитогорск племенных овец. В товарном вагоне ехал с ними 18 дней, выскакивал на остановках, чтобы подкосить зелени своим питомцам, а не держать их на сухой соломе, кормил и поил. Довез всех до одной и заработал 56 рублей – большие деньги по тем временам. Не растратил их на себя, а на обратном пути в ту пору дефицита купил в Москве родителям и братьям подарки. А потом и по 97 рублей за поездку зарабатывал, когда перевозили овец в киргизский город Ош. Вот так у меня и любовь к животным появилась, и ответственность за дело, и смекалка, да и характер, наверное.

Семья моя сегодня – это супруга Елена Федоровна, которая всю жизнь проработала врачом; сыновья: Владимир, трудится 2-м секретарем Посольства Российской Федерации в Испании,

Семья: родители Иван Стефанович и Александра Стефановна и сыновья Владимир, Игорь и Павел, г. Ставрополь, 1978 г.

На принятии присяги, 1978 г.

*Братья Игорь Иванович (полковник в отставке, пенсионер),
Павел Иванович (руководитель фермерского хозяйства) и Владимир Иванович Трухачевы*

В.И. Трухачев с родителями и братьями на семейном торжестве

И.С. Трухачев с сыновьями Владимиром и Игорем на праздновании Дня Победы, 2012 г.

С родными и близкими

воспитывает сына Ивана, и Александр, возглавляет министерство туризма и оздоровительных курортов Ставропольского края, у которого подрастают два моих внука – Даниил и Кирилл. Братья: Игорь, полковник в отставке, пенсионер, живет в Москве, и Павел,

Семья Трухачевых, 1992–2019 гг.

руководитель фермерского хозяйства в Грачевском районе.

В 1972 году Владимир Иванович Трухачев поступил на ветеринарный факультет Ставропольского ордена Трудового Красного Знамени сельскохозяйственный институт, окончил его в 1977 году.

Незаурядный студент

Так случилось, что Владимир Иванович Трухачев оказался в группе студентов, в которой я, начинающий доцент, вел лабораторные занятия по кормлению сельскохозяйственных животных. Почти сразу обратил на себя внимание молодой человек, который, как правило, сидел возле преподавательского стола и был воплощением любознательности и дисциплинированности. Обычно четырехчасовое занятие он выполнял за три часа. Студентам, за-

В. Трухачев с товарищами по студенческой группе, г. Ставрополь, 1974 г.

канчивающим работу раньше, после разбора выполненного я разрешал уйти. Однако этот просил разрешения остаться, чтобы помочь ребятам, которые выполняли расчеты медленнее. Тем молодым человеком был Владимир Трухачев.

Где-то в середине семестра доцент, читавший курс лекций у студентов, среди которых был и Владимир, уехал в командировку и попросил меня заменить его. Я прочитал лекцию, после которой В. Трухачев пришел на кафедру и спросил, можно ли ему посещать мои лекционные занятия на зооинженерном факультете. Он пояснил, что как будущего ветеринарного врача его привлекает в моих лекциях более глубокий разбор биологического содержания. Часто ли встретишь такое в студенческой среде? Ни тогда, ни сейчас – нет.

Однажды хотел Владимиру Ивановичу и еще двоим-троим ребятам поставить зачет «автоматом». Его реакция была: «Хочу проверить свои знания, так как в практическом животноводстве 80–85 процентов болезней у животных – из-за нарушения обмена веществ в результате их неполноценного кормления».

В то время при краевом комитете партии с целью повышения квалификации руководителей и специалистов хозяйств создавались лекторские группы из числа преподавателей и студентов для выступлений непосредственно на производстве. Я входил в одну из них. К моему удивлению, на организационном мероприятии вижу и студента В. Трухачева. Отбор в лекторские группы был серьезный, в три этапа. Единственным из студентов прошел его Владимир. Он попросил, чтобы нас с ним включили в одну группу. Работу строили по принципу: я брал на себя теоретическую часть рассматриваемой проблемы, Владимир Иванович – практическую. По окончании года такой деятельности все получили благодарственные грамоты,

а молодой лектор Трухачев еще и благодарность от первого секретаря крайкома КПСС В. Мураховского.

Ответственный подход Владимира Ивановича к обучению дал свои результаты в ходе производственной практики, которую он в должности ветеринарного фельдшера проходил в госплемзаводе «Ипатовский». Проявил себя исключительно, так что директор хозяйства обратился с письмом к ректору В.И. Лисунову разрешить студенту задержаться на практике еще на месяц. Возвратился Владимир в институт с благодарностью и денежной премией.

После окончания обучения в вузе он прошел службу в армии. Уже позже, познакомившись с полковником П.А. Мельником, под руководством которого служил В. Трухачев, я слышал лестный отзыв о нем. В воинской части была крупная свиноферма, и молодому специалисту, военнослужащему Трухачеву поручили возглавить на ней ветеринарную службу. Если до его прихода сохранность поросят там была на уровне 70–75 процентов, то при нем стала 85–90 процентов. Как рассказывал полковник,

Профессор Н.З. Злыднев, преподаватель В.И. Трухачева

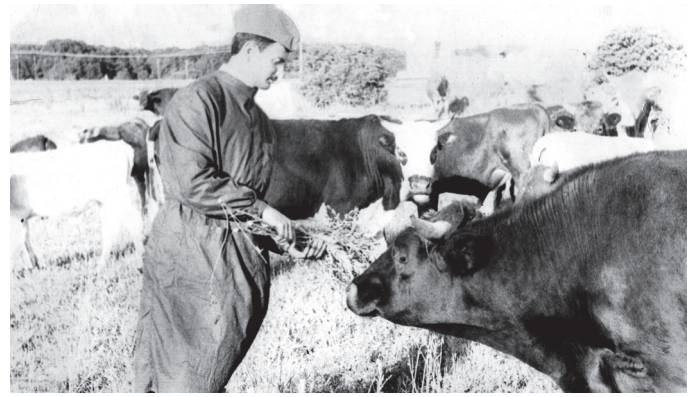

Работа по специальности в период службы в армии, 1979 г.

во время массового опороса Владимир не покидал свинарник и ночью.

Трудолюбием, ответственным подходом к учебе и любым делам, за которые брался, разносторонностью интересов – вот чем запомнился мне студент Владимир Трухачев.

Н.З. Злыднев,
доктор сельскохозяйственных наук,
профессор кафедры кормления животных
и общей биологии СтГАУ, Заслуженный
деятель науки Российской Федерации

Мой друг – Володя Трухачев

В 1970 году я окончил школу № 8 г. Кисловодска и поступил на первый курс ветеринарного факультета Ставропольского государственного сельхозинститута. Но пришлось по состоянию здоровья прервать обучение и после академического отпуска вернуться к учебе только в 1972 году. Попал снова на первый курс во втором семестре, в новую для себя группу. Именно там я познакомился с улыбчивым, энергичным и доброжелательным студентом – Владимиром Трухачевым.

На протяжении всех четырех с половиной лет совместной учебы Владимир Иванович отличался ответственным подходом к занятиям, много читал, дискутировал на политические темы и проблемы международных отношений, всегда имел четкую позицию и умел заинтересовать собеседника.

Он пользовался уважением как в студенческой среде, так и среди преподавателей. Особо выделяли его профессор Петр Сергеевич Козлов, преподававший эпизоотологию, Валентина Ивановна Лебедева (история КПСС), Геннадий Петрович Нежданов (акушерство и гинекология).

Р.К. Байчеров, товарищ по студенческой группе

К экзаменационным сессиям Владимир подходил основательно и на экзамене был обязательно среди первых. Кроме того, он всегда откликался на просьбу одногруппников помочь по многим дисциплинам.

Студенческие годы запомнились, в первую очередь, сплоченностью группы, большая часть которой, в том числе и я, проживали в общежитии. Володя часто приходил к нам, и мы большой компанией хорошо проводили время, особенно после удачной сдачи сессии.

Все пять лет Владимир Трухачев был бессменным профоргом группы, проводил профсоюзные собрания, организовывал культурный досуг. Мы часто ходили в кино, театры, музеи. Запомнился совместный просмотр комедии «Иван Васильевич меняет профессию», на которую с ребятами сходили в кинотеатр «Экран» несколько раз подряд.

Владимир Иванович способствовал формированию активной жизненной позиции у своих товарищей: группа всегда организованно участвовала в митингах, субботниках, праздничных демонстрациях.

Получив профессию и покинув институт, мы не потерялись. Встречались, делились тем, как идут у каждого из нас дела. Рад, что в моей судьбе был и есть такой друг – Владимир Трухачев.

Р.К. Байчеров,
начальник ГБУ СК «Грачевская районная станция по борьбе с болезнями животных» (2008–2017 гг.)

От давнего товарища и коллеги

Глубокоуважаемый Владимир Иванович!

В течение последних 20 лет, с 1999 по 2019 год, Вы возглавляли Ставропольский государственный аграрный университет, который за это время превратился в вуз международного уровня. Своим самоотверженным, неустанным трудом и постоянным творческим поиском вместе с коллективом СтГАУ Вам удалось заложить основы завтрашнего дня, выпуская высококвалифицированных специалистов, преданных своему делу. В настоящее время Ставропольский государственный аграрный университет является современным, динамично развивающимся образовательным учреждением, осуществляющим свою деятельность по многим важным и перспективным направлениям, крайне востребованным в современной России.

Десятки тысяч его выпускников работают в настоящее время не только на Ставрополье, в Северо-Кавказском и Южном федеральных округах, но и по всей территории Российской Федерации.

Многоуважаемый Владимир Иванович! Вы пользуетесь заслуженным авторитетом у земляков, специалистов агропромышленного комплекса. Особенную гордость испытываем мы, однокурсники, которые осваивали науки на студенческой скамье вместе с Вами, будущим ректором нашего родного университета, ставшим известным ученым: Академиком РАН, доктором сельскохозяйственных наук, доктором экономических наук, профессором, педагогом-психологом, ультрасовременным руководителем, новатором, опытным хозяйственником, человеком, так много сделавшим для повышения эффективности агропромышленного комплекса, процветания Ставропольского края и нашей великой Родины.

При всех превратностях судьбы на всех занимаемых постах Вы всегда с полной отдачей относились

Профессор В.П. Толоконников

к порученному делу, ставили перед собой и коллективом амбициозные, на первый взгляд, неосуществимые задачи и побеждали! Не теряя времени даром, шли к новым свершениям!

Знаю Вас и уважаю как надежного, верного друга, который не оставит в беде. От души желаю крепкого здоровья, семейного благополучия, больших успехов на посту ректора главного аграрного вуза России!

В.П. Толоконников,
доктор ветеринарных наук,
профессор кафедры паразитологии
и ветсанэкспертизы, анатомии
и патанатомии имени профессора
С.Н. Никольского

Студенческие годы часто вспоминаем вместе. Повезло с другом!

В 1972 году я поступил на ветеринарный факультет Ставропольского сельскохозяйственного института. В одной группе, № 5, со мной оказался и Владимир Трухачев. Познакомились с ним 29 августа в вагоне поезда, на котором мы, студенты-первокурсники, отправлялись со ставропольского железнодорожного вокзала на целый месяц в винсовхоз «Прасковейский» Буденновского района в помощь на сборе винограда. Начинать учебный год с трудового семестра тогда было нормой во всех институтах.

В хозяйстве нас определили на отделение № 1, разделили на звенья. С Владимиром мы оказались в одном из них. Назначили его звеньевым, и он сразу задал планку: быть первыми среди других. Энергии, желания и умения трудиться у него было хоть отбавляй. И нас он заражал своим энтузиазмом. Мы старались, и неплохо получалось. За почти полтора месяца работы удалось познакомиться поближе, понять, что за человек будет рядом с тобой пять лет. Вернулись в институт числа 8–9 октября, и началась учеба.

В нашей группе (гвардейской, как потом в шутку называли ее на курсе) было 25 человек, большинство – поступивших сразу после окончания школы и лишь трое отслуживших в армии. За пять лет мы очень сдружились, старались поддерживать друг друга. Первые два курса, когда повторялись химия, физика, математика за школьный курс, Владимир вместе с несколькими ребятами помогал товарищам, которые стали студентами после службы и многое подзабыли. До сих пор поддерживаем отношения со многими бывшими однокурсниками.

В группе его избрали профоргом. И он с этой общественной нагрузкой справлялся отлично. Субботники, собрания, походы в кинотеатр, вечера отдыха организовывал с удовольствием. А еще успешно работал в студенческой лекторской группе. Умение выступать перед аудиторией перенимал в свое время от отца, когда присутствовал на его лекциях. Это Владимир Иванович и сейчас делает блестяще: всегда демонстрирует знание проблемы, умение увлечь, убедить слушателей.

Владимиру учеба давалась легко. Он проявлял особый интерес к предметам по специальности (ветэкспертиза, акушерство, хирургия), но и общественные дисциплины нравились. Тогда учебный процесс у нас на старших курсах строился так: день был разделен на пары в институтских лекционных аудиториях, а потом практические занятия непосредственно на производстве: в учебно-опытном хозяйстве, на чабанских кошарах в поселке Холодногорск,

С товарищами по институту И. Страховым и А. Лавриненко, 1974 г.

молочно-товарной ферме в хуторе Демино, на мясокомбинате. Практика больше всего привлекала Трухачева.

У нас в группе была традиция: на все экзамены вначале заходила наша «ударная» пятерка – хорошо успевающие студенты, среди которых был и В. Трухачев. После отличных оценок, полученных ими, настроение у преподавателей, как нам казалось, улучшалось, и остальным сдавать уже было проще.

Что еще вспоминается? Я поступил по направлению от хозяйства, а Владимир на общих основаниях по результатам вступительных экзаменов. Первые два года он жил в общежитии, которое предоставлялось не каждому, для этого надо было проявить себя. Оба получали стипендию. Но иногда ходили на железнодорожный вокзал на разгрузку вагонов, подзаработать – ночью, а случалось, что сбегали и днем с занятий. В памяти со студенческой поры осталась моя свадьба в Николиной Балке, на которой Владимир с удовольствием играл на гармошке (в школьные годы он окончил «музыкалку» по классу баяна), а вокруг пело и плясало практически все село.

«В студенчестве учебу совмещал с разными подработками. Стипендия была 36 рублей, а потом мне как отличнику дали повышенную – 46 рублей. Но хочется же всегда больше. И мы ходили разгружать вагоны. А там никогда не знаешь, с чем вагон придет. Подают состав, достается вагон с углем. Их обычно вчетвером разгружают, а мы работали по двое, чтобы больше заработать. Вот так и жили: чумазые, грязные, но счастливые. И в то же время знали, что нас никто не обманет, что это стабильный доход».

Вообще, у нас весь курс, а это 150 человек, был уникальным, как выразился на 80-летнем юбилее факультета один из наших преподавателей. Подобрались хорошие студенты, стремившиеся освоить как следует выбранную специальность. У большинства

впоследствии удачно сложилась трудовая биография. Среди выпускников 1977 года немало руководителей, главных ветврачей сельхозпредприятий, глав городов и районов в крае, Калмыкии и Карачаево-Черкесии, членов региональных правительств и законодательных органов власти, преподавателей и общественных деятелей. Я избран депутатом Государственной Думы Российской Федерации.

Сама атмосфера на факультете помогла многим из нас добиться жизненного успеха. Но всех превзошел, по моему мнению, Академик, дважды доктор наук, профессор, депутат краевого парламента и мой друг Владимир Иванович Трухачев. Его всегда отличали целеустремленность, огромное трудолюбие, желание вникнуть в суть вопроса, внимание к людям. Эти качества достались ему от родителей Ивана Стефановича и Александры Стефановны, с которыми я был знаком много лет.

Летом прошлого года министр сельского хозяйства Российской Федерации Д.Н. Патрушев посетил Ставропольский государственный аграрный университет. Мы ходили вместе с ним по территории, из одной аудитории в другую, и он все время восхищался увиденным. А я рассказал ему, что проехал 48 регионов страны, побывал

А.Ф. Лавриненко, товарищ по учебе в вузе

там с выступлениями в разных аграрных вузах, то есть мне есть с чем сравнить. Поэтому могу ответственно заявить, ни один из них не стоял и рядом с нашим университетом. А сделал его таким за 20 лет ректор Трухачев, Герой труда Ставрополья, Почетный гражданин Ставропольского края.

Год 2020 – юбилейный для Владимира Ивановича. Хочу пожелать ему поберечь себя. Что и как делать, он знает. Уверен, у него все продумано на годы вперед. Пусть все сбудется!

А.Ф. Лавриненко,
депутат Государственной Думы
Российской Федерации,
заместитель председателя
Комитета по аграрным вопросам

КОМСОМОЛЬСКАЯ ЮНОСТЬ

Летопись славных дел комсомольцев Грачевского района

Со Всесоюзным Ленинским Коммунистическим Союзом Молодежи связаны три с половиной года жизни В.И. Трухачева (с декабря 1979 г. по март 1983 г.).

В ноябре 1980 года Ставропольский краевой комитет ВЛКСМ рекомендовал инструктора отдела комсомольских организаций Владимира Трухачева на должность первого секретаря Грачевского райкома ВЛКСМ. Районный комитет партии во главе с первым секретарем Владимиром Николаевичем Игнатовым поддержал предложенную кандидатуру. На очередной отчетно-выборной комсомольской конференции актив района избрал В. Трухачева своим вожаком. Предстояла ответственная работа, наполненная разными важными событиями и встречами с интересными людьми.

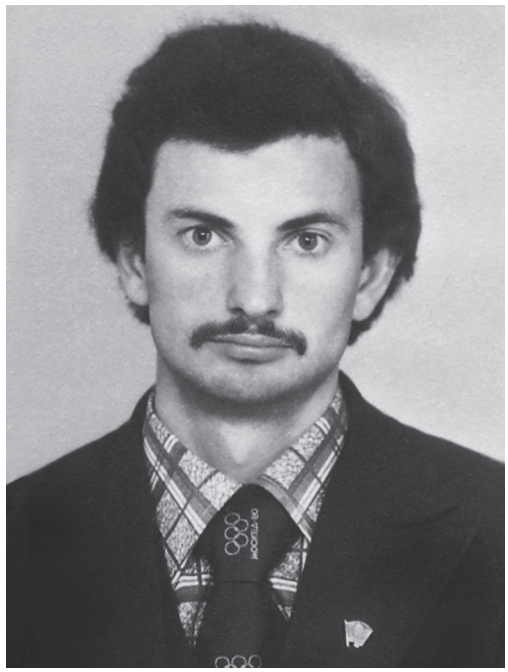

В.И. Трухачев, первый секретарь Грачевского райкома ВЛКСМ, 1981 г.

В том году на учете в районной комсомольской организации, которой исполнилось всего 10 лет, состояло до 1700 человек. Наиболее крупные «первички» действовали в колхозах и совхозах.

Организационной работе первый секретарь с самого начала уделил особое внимание. С его приходом райком более предметно стал заниматься привлечением наиболее активных, успешных в труде и учебе молодых людей в ряды ВЛКСМ и рассматривал это не как самоцель, а как инструмент усиления влияния комсомольских организаций на решение текущих и перспективных задач в экономике и социальной сфере района. Стали проводить выездные заседания бюро райкома по приему непосредственно на производственных участках, а вручение комсомольских билетов – в неформальной торжественной обстановке, приурочивая к важным общественно-политическим событиям. Это одобряли молодежь, их родители, ветераны. Серьезно занялись подготовкой резерва кадров, подбором лучших из лучших юношей и девушек для вступления в КПСС, выдвижения в народные депутаты и на ответственные должности.

Вот где В.Трухачеву пригодились навыки, приобретенные за год работы в Ставропольском крайкоме ВЛКСМ. Знаю, что за это он благодарен своим наставникам – бывшим первым секретарям краевого комитета Виталию Ивановичу Михайленко и Николаю Ивановичу Пальцеву, дружбу с которыми пронес через годы.

Райком ВЛКСМ одним из первых в крае полностью перешел на содержание своего аппарата (пять человек) за счет увеличившегося объема поступающих членских взносов, средств от проведения субботников, сбора металлолома и макулатуры. Председатель ревизионной комиссии районного комитета ВЛКСМ в те годы Татьяна Васильевна Королевская вспоминала: на заседании бюро ей было дано задание «подтянуть» сбор членских взносов. Владимир Иванович рассказал, как организовать разъяснительную работу среди комсомольцев, секретарей комсомольских организаций. Через месяц ревкомиссия доложила о выполнении поручения, а районный комитет в числе трех в крае был отмечен как лучший по сбору взносов.

Инструкторы орг. отдела крайкома ВЛКСМ В.И. Трухачев и Н.В. Гридин. Закладка парка Победы в Ставрополе, 1980 г.

В аппарате райкома ВЛКСМ под руководством В. Трухачева работали второй секретарь Виктор Фуга, секретарь по работе с учащейся молодежью Ольга Москвитина, заведующие организационным отделом Сергей Петров и сектором учета Людмила Хлестанова. Вместе им удалось создать работоспособный, творческий актив, настоящую команду единомышленников, состоящих из членов бюро, освобожденных секретарей комитетов комсомола Виктора Мельникова, Александра Дробязко, Александра Косякова, Аллы Сычевой, Елены Черновой (Ковалевой), Татьяны Марченко, Сергея Азарова, Татьяны Кравцовой, Надежды Литовченко, Любови Коваленко, Александра Пономарева, Татьяны Ларкиной, Леонида Голикова, Николая Власова, Александра Пожидаева, Александра Власова, Владимира Лободина, Виктора Гончарова, Валентины Проценко; секретарей комсомольских организаций завода «Гидроагрегат» Сергея Козлова, ТП «Сельхозтранс» Юрия Козлова, АТП «Крайпотребсоюза» Владимира Озерина и маслосырзавода «Кугультинский» Татьяны Озериной.

В.Н. Игнатов, бывший первый секретарь Грачевского райкома КПСС

«Всем им в будущем очень пригодились знания и навыки, приобретенные за годы совместной работы, – вспоминал В.И. Трухачев. – *Успешно сложилась карьера В.А. Мельникова, бывшего секретаря комитета ВЛКСМ колхоза имени Ленина, более 30 лет возглавляющего орган местного самоуправления – Сергиевский сельсовет, А.Н. Пономарева, вожака комсомольцев колхоза имени XXII партсъезда, сегодня успешного фермера, руководителя К(Ф)Х «Пономарево», Т.В. Москвитиной, отлично проявившей себя как секретарь комитета комсомола совхоза «Грачевской», недавно вышедшей на пенсию с должности начальника управления труда и социальной защиты администрации района, Г.И. Чернова, который работал вторым секретарем райкома ВЛКСМ, затем много лет главой с. Бешпагир, а до недавнего времени – начальником отдела администрации Грачевского муниципального района и др.».*

Выступая на пленумах и заседаниях бюро райкома комсомола, первый секретарь В. Трухачев не уставал напоминать активу, что мобилизация юношей и девушек на добросовестный труд, безусловное выполнение планов и принятых обязательств является одним из важнейших направлений деятельности первичных комсомольских организаций. С целью внести свой вклад в социально-экономическое развитие района молодежь вовлекалась в трудовое

Первый секретарь Грачевского райкома ВЛКСМ В.И. Трухачев на первомайской демонстрации вместе с И.П. Гладковым, И.А. Щегольковым, В.Н. Игнатовым, В.М. Парахиным, с. Грачевка, 1982 г.

соперничество за повышение производительности труда, экономию ресурсов, соцсоревнование в период массовых сельхозкампаний или в связи с особыми событиями и юбилейными датами. Так, например, Грачевская районная комсомольская организация активно участвовала в краевом социалистическом соревновании по достойной встрече XIX съезда ВЛКСМ (1982 г.), по итогам которого постановлением бюро Ставропольского крайкома ВЛКСМ ей присудили 2-е место.

На счету комсомольцев и несоюзной молодежи в то время было немало конкретных дел. Это субботники по озеленению сел, производственных участков, строительство сельских спортивных сооружений, средней школы в с. Бешпагир. Действовали районный штаб и посты «Комсомольского прожектора». Молодые ребята направлялись по путевкам комитетов ВЛКСМ на всесоюзные и краевые ударные комсомольские стройки: БАМ, КАТЭК, Прикумский завод пластмасс, Большой Ставропольский канал.

Особое внимание райком под руководством В.Трухачева уделял созданию комсомольско-молодежных коллективов, развитию движения наставничества. За три года удалось организовать 86 постоянных КМК во многих отраслях, в основном в животноводстве, торговле, на ремзаводе, элеваторе, автотранспорте. Появлялись и временные коллективы – на период сезонных кампаний в сельском хозяйстве: весенний сев, заготовка кормов, уборка урожая, зимовка общественного животноводства, стрижка овец и др. В рамках шефской помощи, проходившей в крае под девизом «Овцеводству – заботу молодых!», ежегодно в период окотной кампании в хозяйствах принимали до двухсот сакманщиков, направляемых Ставропольской и Невинномысской городскими комсомольскими организациями.

Не только в районе, но и в крае знали об успешной работе КМК под руководством чабанов Владимира Тишина, Леонида Расторгуева, Алексея Шуль-

гинова из колхоза имени Чкалова, а также организованного на базе производственного участка № 2 колхоза имени Ленина, единственного в тот период на Ставрополье комсомольско-молодежного производственного участка, площадь обрабатываемых угодий которого составляла шесть тысяч гектаров. Свыше 100 человек трудились в этом подразделении в растениеводстве и животноводстве, из них только механизаторов порядка 30 человек. Создали участок по инициативе райкома ВЛКСМ и при поддержке председателя колхоза Андрея Егоровича Солодилова, секретаря парткома Виктора Ивановича Свиридова (Виктор Иванович впоследствии стал руководителем колхоза имени Ворошилова в с. Безопасном Труновского района, главой Труновского муниципального района, за заслуги перед страной ему было присвоено звание Героя России). Возглавить доверили молодому специалисту Ивану Мастепаненко, который, зарекомендовав себя здесь отличным организатором производства, был позднее направлен председателем в колхоз «Заря», где трудился в этой должности более восьми лет.

За значительные достижения в труде многих ребят отметили различными наградами, а механизатор Виктор Емельянов удостоился высокого звания Лауреата премии Ленинского комсомола.

Слава об этом участке действительно гремела на Ставрополье. Но как-то в период уборки урожая случилось здесь, по словам В. Трухачева, из ряда вон выходящее событие. В разгар дня он решил заехать к ним посмотреть, как идут дела, узнать, в чем нужна помощь, пообщаться. Картина, которую увидел, не удивила – потрясла: комбайны стоят в ряд возле культстана. Из работников – только сторож и повариха. «Где коллектив?» – спрашивает у них. Молчат. Потом признались, что все уехали в Ставрополь на какой-то очень важный для нашего «Динамо» футбольный матч. Конечно, это было ЧП: оставить работу, когда на уборке при хорошей погоде счет идет на часы!

Потом, конечно, Владимир защищал проштрафившихся перед руководством и парткомом хозяйства. А от них жестко потребовал, чтобы наверстали шесть часов простоя ударной работой от зари до зари. Они справились. А когда все более-менее утряслось, благодарили первого секретаря за понимание и поддержку.

Владимир Иванович, вспоминая те годы, с большой теплотой и благодарностью всегда говорит о первом секретаре Викторе Николаевиче Игнатове, втором секретаре Викторе Михайловиче Парахине, секретаре по идеологии Раисе Григорьевне Иванниковой, заведующем организационным отделом Анатолии Акимовиче Чавыкине за то, что учили, доверяли, показывали личным примером как работать только на отличный результат, брать на себя персональную ответственность в сложных ситуациях, внимательно относиться к людям.

Не единожды добрым словом отзывался о секретарях парткомов хозяйств Сергее Ивановиче Ковалеве, Михаиле Николаевиче Переверзеве, Иване Павловиче Ефименко, руководителях хозяйств и предприятий Василии Андреевиче Рындине, Владимире Васильевиче Беляеве, Андрее Егоровиче Солодилове, Федоре Михайловиче Сотникове, Дмитрии Андреевиче Никишине, Хасане Константиновиче Хакимове, Иване Стефановиче Филанюкове, Владимире Андреевиче Кухареве, которые поддерживали, давали дельные советы, всегда откликались на конкретные предложения райкома ВЛКСМ по работе с комсомольцами и несоюзной молодежью.

В Грачевской районной комсомольской организации сложилась и эффективно функционировала система повышения профессионального мастерства, наставничества, стимулирования и поощрения молодых тружеников за ответственное отношение к работе и достижение высоких показателей. Так, например, особым событием для лучших производственников являлось получение бесплатной путевки в туристическую поездку по стране или за рубеж. Таких счастливчиков ежегодно оказывалось более 50 человек.

Традиционными были встречи и слеты передовиков производства, победителей соцсоревнования, бригадиров КМК и УПБ, конкурсы по профессиям. Почетным считалось добиться права в составе делегаций своих коллективов присутствовать на празднике «Слава труду!».

Гордостью районной организации являлись механизированные ученические звенья в составе производственных бригад, созданных во всех средних школах. Учащиеся объединялись в звенья по два – четыре комбайна, работали самостоятельно по три человека на одном агрегате под руководством опытных мастеров-наставников. В Бешпагирской средней школе это был Иван Наумович Власов, в Сергиевской – Иван Антонович Усенко.

Владимир Иванович вспоминал:

«В 1982 году развернулось соперничество между ученическими звеньями Бешпагирской и Сергиевской школ. Победителем стало звено во главе с десятиклассником Анатолием Усенко, созданное на комсомольско-молодежном производственном участке № 2 колхоза имени Ленина и намолотившее за уборочную кампанию более шести тысяч тонн зерна. Этот коллектив два года подряд занимал 1-е место в районном соревновании в своей номинации, за что звеньевой был награжден медалью «За трудовую доблесть». Впоследствии Анатолий в нашем вузе получил диплом инженера-механика и возвратился работать в родное село. Там продолжает трудиться и сейчас».

Многие жители района старшего поколения с теплотой вспоминают, как в школьные годы участвовали в турслетах, военно-спортивных играх «Зарница» и «Орленок» (на базе Бешпагирской средей школы, в селе Красном, хуторе Нагорном или в Чкаловском лесу), а также во Всероссийских соревнованиях и играх по футболу «Кожаный мяч», «Старты надежд», «Белая ладья» и др. Почти во всех крупных комсомольских организациях были футбольные и волейбольные команды. Устраивались районные состязания по физической, военной и общеобразовательной подготовке призывной и допризывной молодежи, сдача норм ГТО, ежегодно 9 мая в поселке Верхняя Кугульта – соревнования на кубок Героя Советского Союза И.А. Минаенко (проводятся и сейчас).

Различные районные мероприятия, будь то отчетно-выборные комсомольские конференции, театрализованные праздники, фестивали, смотры самодеятельного художественного творчества по различным жанрам, конкурсы и многое другое, райком комсомола стремился организовать на самом высоком уровне. Так, чтобы они запомнились надолго своей масштабностью, содержанием, новизной, красочностью и зрелищностью. Тесно взаимодействовал в этом с отделом культуры, возглавляемым Валентиной Никитичной Кулигиной, а также культработниками сел Сергиевское, Кугульта, Спицевка, Грачевка и др. Было налажено своеобразное разделение труда: комитет комсомола предлагал идею, тему, задумки и активистов в помощь, а с их стороны оказывалась квалифицированная профессиональная помощь в подготовке сценария и его осуществлении, предоставлении площадок, оборудования, аппаратуры. В начале 80-х в районе так же, как и повсеместно в крае, стали появляться новые, понравившиеся впоследствии молодежи формы культурно-массовой работы. Некоторые из них сначала были в диковинку. Например, не просто танцевальные вечера, а первые дискотеки по билетам, репертуар для которых, особенно зарубежные музыкальные композиции, проходил отбор в комитетах ВЛКСМ. Или комсомольско-молодежные клубные дни (КМКД) на базе сельских домов культуры.

Секретарь комитета ВЛКСМ колхоза имени Ленина, а затем многие годы – глава Сергиевского сельсовета Виктор Андреевич Мельников вспоминал, что особенно удачно клубные дни проходили в Сергиевском доме культуры. Именно здесь крайком комсомола организовал для краевого актива специальный семинар, на котором он вместе с директором этого учреждения культуры Зоей Ивановной Петровой поделился опытом проведения КМКД. Пытались внедрять новые обряды и традиции. Так, запомнились комсомольско-молодежные свадьбы Елены и Геннадия Черновых, Любови и Александра Измалковых.

А еще массово, как грибы после дождя, на базе учреждений культуры, в школах и трудовых коллективах создавались клубы по интересам, в том числе клубы веселых и находчивых (КВН) и вокально-инструментальные ансамбли.

В. Трухачев нацеливал секретарей «первичек» на неформальное участие во Всесоюзном движении «Комсомол – сельской школе», акции «Каждому молодому труженику – среднее образование», Всесоюзном походе по местам боевой, революционной и трудовой славы, туристической экспедиции советской молодежи «Моя Родина – СССР». Серьезно спрашивал за организацию занятий в системе политического просвещения и экономического всеобуча, общественно-политической аттестации участников Ленинского зачета, учебу вожатых и шефскую работу комсомольцев с пионерами в рамках экспедиции пионерских дружин и отрядов «Равнение на комсомол!».

Большое внимание уделял первый секретарь использованию в работе средств наглядной агитации: выпуску стенгазет, «молний», агитационных листков, информбюллетеней «Комсомольского прожектора». Рассматривал это как один из каналов информирования о достижениях коллективов или конкретных лиц, особых событиях, а также недостатках, выявленных, например, «прожектористами». (Попасть на всеобщее обозрение из-за какого-то проступка считалось постыдным фактом в биографии).

В те годы юноши и девушки, и не только, с удовольствием читали «Комсомольскую правду» и «Пионерскую правду», а также любимую краевую газету «Молодой ленинец», в которой обсуждались насущные проблемы работающей и учащейся молодежи Ставрополья, появлялись и критические материалы, ответы на которые публиковались под рубриками «Газета выступила, что сделано?», «По следам критических публикаций». Владимир Иванович как-то рассказывал, что однажды и он «удостоился чести» оперативно реагировать на статью в «Молодом ленинце». «Куда смотрит райком комсомола?» – так называлась она, и речь в ней шла о безобразном состоянии и обслуживании в кафе «Русское поле», что на въезде в село Грачевка. Кроме текста была размещена еще и карикатура: на фоне здания с вывеской этой точки общепита – два пенька, на которых сидят и смотрят в разные стороны на одном он, на другом секретарь комсомольской организации райпо Валентина Ткаченко.

«Пришлось срочно действовать, – вспоминал Владимир Иванович. – *Встретились с председателем правления райпо Михаилом Ивановичем Падалкой, обсудили ситуацию. Он предложил райкому комсомола взять шефство над этим заведением. Согласились. Когда прежний состав сотрудников был уволен, вместе с Валентиной подобрали новых, создали КМК из 11 человек. С участием молодежи преобразили интерьер. Начали проводить каждую субботу различные мероприятия: тематические вечера, дискотеки, комсомольско-молодежные свадьбы. Этот*

Участники совещания партийно-хозяйственного актива, организованного Ставропольским крайкомом КПСС и посвященного повышению культуры труда и быта сельских тружеников: В.И. Трухачев (пятый слева в первом ряду), В.А. Казначеев, 2-й секретарь крайкома партии (в центре), Петровский район, колхоз «Победа», 1982 г.

пример оказался заразительным: во многих магазинах, столовых района также стали создаваться комсомольско-молодежные коллективы, которые стремились работать по-новому».

Летопись славных дел Грачевской районной комсомольской организации велась в течение 21 года: началась в 1970 году, а завершилась, совершенно неожиданно для многих, в 1991 году.

Прощаясь в 1983 году со своими коллегами – комсомольскими работниками, Владимир Иванович не мог допустить даже мысли, что скоро, всего через восемь лет, Всесоюзный Ленинский Коммунистический Союз Молодежи будет распущен. В одночасье попадет под запрет, рухнет отлаженная, стройная система коммунистического воспитания подрастающего поколения, выработанная комсомолом под руководством партии. Пошло ли это на пользу обществу? Все ли так плохо было в нашем советском прошлом? Многие ветераны однозначно ответят, что нет.

«Лично для меня, – говорит В.И. Трухачев, – комсомол стал настоящей стартовой площадкой для дальнейшей успешной профессиональной и общественной деятельности. К счастью, комсомольские традиции, а также доказавшие свою эффективность направления, формы и методы работы отчасти трансформировались, но не были утрачены полностью. За время работы в Ставропольском государственном аграрном университете убедился на собственном опыте, что многое из моей «комсомольской копилки» находит сегодня живой отклик у юношей и девушек, используется в работе разнообразных молодежных объединений, созданных в университете и в моем избирательном округе».

В.В. Лукьянова

Инициативный и ответственный комсомольский вожак

Владимир Иванович Трухачев при мне работал три года первым секретарем Грачевского райкома ВЛКСМ. Трудился очень добросовестно, инициативно, общался с людьми искренно, заинтересованно, уважительно, умел заинтересовать и организовать молодежь, комсомольский актив на хорошее дело. Всегда добивался поставленной цели, выполнял задачи, которые райком партии ставил перед районной комсомольской организацией. Эти деловые, а также

В центре В.Н. Игнатов, первый секретарь Грачевского районного комитета КПСС Ставропольского края в 1976–1985 гг.

моральные, человеческие качества Владимира стали определяющими при рассмотрении его кандидатуры для включения в резерв райкома КПСС на руководящие партийные и хозяйственные должности. Ни у меня, ни у членов бюро райкома не было сомнений, когда Трухачева, прошедшего серьезную комсомольскую школу, мы рекомендовали к избранию секретарем парткома в крупной партийной организации одного из лучших хозяйств района – колхоза имени Калинина. Были уверены: справится. И, по мнению колхозников, партийных и беспартийных жителей села Спицевка, справился. Около двух лет успешной деятельности в парткоме, и мы вернули его в аппарат районного комитета КПСС уже на должность заведующего организационным отделом. Комсомольская и партийная работа закалила характер В.И. Трухачева, стала своеобразным трамплином для будущей хозяйственной, управленческой деятельности. Он сформировался как ответственный, творческий работник. Рад, что мы не ошиблись.

С Владимиром Ивановичем у нас сложились теплые, уважительные отношения. Когда встречаемся, всегда есть темы для разговора. И зачастую они касаются проблем Грачевского района. Владимир Иванович, как депутат краевой Думы, до сих пор считает себя в ответе за то, как живут его земляки. И многое сделал для них.

Говорят, он считает меня одним из своих учителей по жизни. Если это так, рад, что у меня оказался такой способный, инициативный и творческий ученик! Мои самые искренние пожелания Владимиру Ивановичу здоровья, успехов в реализации всех планов теперь уже в Москве, ну и не забывать о родном Ставрополье! Счастья и долголетия!

В.Н. Игнатов, первый секретарь Грачевского районного комитета КПСС Ставропольского края в 1976–1985 гг.

«Пригласил как-то Виктор Николаевич к себе в кабинет и говорит: «Владимир, был вчера в колхозе им. Чкалова (прим. – х. Октябрь) на строительстве новой кошары. Дела что-то идут ни шатко ни валко. Что, если б райком комсомола объявил данный объект ударной молодежной стройкой? Построили, а затем создали бы там комсомольско-молодежный чабанский коллектив? Рассматривай это как партийное поручение».

На следующий день в семь утра я уже был на стройке… и не увидел там никого. Часам к 11 подтянулись первые строители из Грачевской ПМК, которая возводила кошару. Поработали час и строго по расписанию в 12 отправились на обед. Потом, как полагается, еще перекур устроили, а к 16 часам начали собираться в обратный путь. Вот такой «трудовой энтузиазм» царил на стройплощадке. Сделав хронометраж рабочего времени, проанализировав обстановку, организовал вместе с начальником ПМК встречу с бригадой строителей. Предложил не терять впустую драгоценное время: отказаться от ежедневных переездов из райцентра до объекта и обратно (а это – почти 70 километров только в один конец), работать по шестидневке, весь световой день, проживать в х. Октябрь. Пообещал также питание за счет колхоза. В общем, взаимопонимание было достигнуто. Согласились.

Контроль за ходом строительства осуществлялся ежедневный. В результате новая кошара была построена за три месяца. Люди заработали хорошие деньги. Новоселом здесь стал комсомольско-молодежный коллектив во главе с Владимиром Тишиным, который через некоторое время удивил своими достижениями не только в соревновании молодых овцеводов района, но и края. А разве могло быть иначе, если им создали не только прекрасные условия для работы, но и жилищно-бытовые. Рядом с чабанской точкой по инициативе райкома комсомола был построен Дом животновода площадью 100 квадратных метров: с общей гостиной, баней с сауной, отдельной комнатой для каждого работника. Кстати, такой же настоящий жилищно-бытовой комплекс, да еще и усовершенствованный – с подвалом для хранения продуктов 10х10 метров – был у КМК из четырех человек под руководством наставника Александра Вла-

О.В. Тимофеева, М.В. Кузьмин и В.И. Трухачев на праздновании 95-летия Петровского района, г. Светлоград, 2019 г.

димировича Шульгинова. До этого коллективу Леонида Расторгуева построили отличную баню с парилкой.

После семинара, организованного райкомом партии в колхозе для руководителей и секретарей парткомов других хозяйств, такие дома животноводов стали создаваться повсеместно. За опытом стали приезжать со всего края».

У нас общая комсомольская закалка

Задаю себе вопрос: можно ли вот так просто рассказать о человеке, которого знаю, да, в этом году ровно 40 лет?

А знаю ли я его?

Рожденный в Сибири, парень Володя каким-то образом попал на благодатную землю Ставрополья, и оказалось, что земля эта ждала именно его. Здесь он учился, начинал трудовой путь. Здесь из Володи рождался Владимир Иванович Трухачев!

Мы с ним проходили одну школу. У нас были общие наставники: Виталий Михайленко, Николай Пальцев, Александр Верченко, Евгений Бондаренко – вот эта славная плеяда сильных, ответственных людей. Всех не перечислю, но главное – помню. Они были нашим примером, нашим компасом, по которому мы сверяли свою жизненную дорогу.

А дорога эта пошла через 90-е. И вот как мог человек пройти через райком КПСС, председательство в колхозе и при этом не сломаться? Не надломиться душой, верой? Владимир Иванович смог.

Про таких, как он, говорят – ищет себе дело. Нет, это дело всегда искало его и находило. Вот такого жаждущего, стремительного, мечтающего, беззаветно верящего, пылкого. Так обычно говорят о любви. Его любовью всегда была работа. Нет. Этому научиться невозможно. С этим действительно надо родиться. И когда очередная комсомольско-молодежная бригада докладывала ему в телефонную трубку о новом достижении, о еще одном рекорде на хлебоуборочной страде, по его лицу казалось, что он слушает стихи.

Так получилось, что сегодня мне часто приходится общаться с жителями Грачевского района, который входит в его как депутата Ставропольской краевой Думы, и мой как Депутата Государственной Думы Российской Федерации избирательный

округ. Скажу так: сложно найти в этом районе дорогу, водопровод, школу, детсад, больницу, спортивный объект, который бы не был связан с именем Владимира Ивановича. Об этом рассказывают сами жители.

Это про него: где ступил – там дело, где сказал – результат. В лихие 90-е раздумывать и выжидать было некогда. Именно он не допустил развал хозяйства. Он не позволил землякам опустить руки от безысходности. Именно ему поручили сформировать новую административную единицу – муниципальное образование. Наладить прочную связь с населением. И справился. И наладил. И не подвел.

Нет. Этого человека не вычерпать до дна. У нас у каждого есть границы возможностей. А у него их нет.

Один случай я особенно люблю вспоминать. Я тогда в Ставрополе был главой города. Заходит Трухачев. Я, говорит, ректор сельхозинститута. Поздравь меня. Жду, что сейчас начнет избитую тему – «Село для города. А город для села». Ан, нет. Получилось как в сказке «Каша из топора». Денег-то не было. Даже зарплаты платить было нечем. А он мне: «Давай аллею возле института высадим, добрый бульвар получится, студенческий». Как ему это удавалось? Через какие препоны он перешагнул? На какие хитрости пошел?

Сейчас этого уже никто не помнит. А бульвар получился. И ректор состоялся. И коллектив вуза сложился.

Нынче квартал, что занимает Ставропольский государственный аграрный университет, – самое красивое, многолюдное, самое студенческо-молодежное место в городе. Наблюдал лично, как фотографируются на фоне многочисленных его корпусов. Приходят семьями бывшие студенты показать детям свою альма-матер, и надо слышать, с каким восторгом и гордостью они говорят о человеке, который все это начал и, более того, довел до очень красивого финала!

И вот пока я писал все это, вдруг возник вопрос: а знал ли этот мальчишка, окончивший ипатовскую среднюю школу, затем сельхозинститут, что когда-нибудь возглавит знаменитую «тимирязевку»? Почему-то уверен, что знал и твердо шел к цели.

Думаю, я еще многое узнаю о профессоре, Академике, дважды докторе наук, Герое труда Ставрополья, Почетном гражданине Ставропольского края, орденоносце Владимире Ивановиче Трухачеве. А пока просто очень горжусь, что мне посчастливилось с ним столько лет дружить.

М.В. Кузьмин,
депутат Государственной Думы
Российской Федерации

Комсомольский задор остался в его характере на всю жизнь

Очень редко, и то если повезет, ты встречаешь человека, который разделяет твою жизнь на две части, до встречи с ним и после. Таким человеком для меня стал Владимир Иванович Трухачев.

Думаю, судьба готовила нашу встречу заранее: не зная друг друга, в разные годы мы поступили в один и тот же вуз – Ставропольский Ордена Трудового Красного Знамени сельскохозяйственный институт, выбрали и успешно закончили его по одной специальности – «Ветеринария». Именно здесь мы прошли школу любви к нелегкому крестьянскому труду и старались сделать все возможное, чтобы этот труд стал эффективным, престижным и высокотехнологичным.

В юности искренне веришь, что многое можешь изменить к лучшему, главное – иметь цель, единомышленников и верить в успех.

Молодым, горячим и талантливым запомнился мне Владимир Иванович, когда он был первым секретарем Грачевского райкома комсомола. Это было непростое время. Нужна была особая психика, особый характер, особый склад ума, без которых к общественной работе человек считался непригодным. Всем этим Владимир обладал. Поэтому ему удавалось не просто решать поставленные задачи, но и перевыполнять планы, вести за собой людей, менять облик района. Комсомольский задор и стремление максимально успешно сделать все, за что бы он ни брался, остались в его характере на всю жизнь.

Эти качества очень пригодились в начале 2000-х годов, когда предстояло ему, как ректору аграрного

С.Ф. Сагалаев

вуза, и мне, как главе Новоалександровского района, решать проблему обучения сельских юношей и девушек и закрепления их там, где они родились.

Казалось бы, при пространственной модели развития экономики, когда трудовые ресурсы, а тем более молодые, перемещаются в мегаполисы, остановить этот процесс невозможно. Но как же тогда быть с развитием сельских территорий?

Ответ нашли в истории района.

В далеком, 1954 году в станице Григорополисской Новоалександровского района в голодное послевоенное время по инициативе тружеников колхоза имени Сталина (ныне – племколхоз «Россия») и коллектива средней школы № 2 было решено создать трудовые производственные объединения школьников – ученические производственные бригады. После уроков ребята работали на полях, в садах и фермах колхоза, заменив погибших на фронтах отцов.

Эти «дети войны» не просто зачастую были единственными кормильцами больших крестьянских семей, они получали профессию, уважение земляков и обретали чувство хозяина родной земли. В последующие годы движение УПБ охватило все районы края, а затем наш опыт переняли и в других регионах страны.

В перестроечные времена все сошло практически на нет. Вряд ли это было правильно, посчитал Владимир Иванович и предложил вернуть школьникам XXI века и профессиональные навыки, и любовь к крестьянскому труду через современную модель ученической производственной бригады: развитие молодежного агробизнеса.

Получилось. Новая форма доказала свою актуальность. Ребята защищали эффективные проекты, проводили опыты, трудились на производственных участках хозяйств, выращивали новые сорта зерновых и садовых культур, проектировали теплицы и инкубаторы, участвовали в олимпиадах, соревновались на краевых слетах УПБ, победители и призеры которых получали из рук ректора СтГАУ приглашения для поступления в университет.

Закончив аграрный вуз, они возвращались в родные хутора и станицы высококвалифицированными специалистами, настоящими хозяевами малой родины.

Для примера приведу цитаты из двух школьных сочинений «Как я провел лето»:

– 1955 год: «Я не заметил, как прошло лето, таким интересным оно не было никогда. Я многому научился, а еще принес маме 30 рублей получки и получил центнер зерна. Теперь мы точно не пропадем»;

– 2015 год: «Я заканчиваю школу и попрощаюсь с бригадой. Мне очень будет не хватать нашего трудового братства. Но закалка, которую я приобрел в УПБ, обязательно пригодится. А еще – там я почувствовал себя не просто нужным, я почувствовал себя самостоятельным. Научился зарабатывать своими руками. Не помню, когда последний раз брал у мамы деньги на расходы. Обязательно поступлю в аграрный университет и вернусь в нашу станицу. Здесь настоящая жизнь».

Получается, что идеи Владимира Ивановича не просто меняют жизнь отдельных людей, они меняют жизнь поколений! Сегодня в нашем районе практически все руководители и специалисты предприятий, успешные фермеры и предприниматели – выпускники аграрного университета.

Я не знаю, что должен сделать в жизни, чтобы успеть за этим человеком.

Искренне желаю ему свершений, побед, реализации намеченных планов, крепкого здоровья и прочного тыла. Прожитые им годы – лишь накопленный опыт, который позволит покорить новые вершины.

С.Ф. Сагалаев, глава Новоалександровского городского округа,
Герой труда Ставрополья

НА ОТВЕТСТВЕННОЙ ПАРТИЙНОЙ РАБОТЕ

В марте 1983 года Грачевский райком КПСС направил В.И. Трухачева, отлично проявившего себя на комсомольской работе, трудиться в передовой колхоз имени Калинина, где коммунисты его избрали секретарем парткома. Около двух лет, до декабря 1984 года, проработал он в хозяйстве. Партийной работой Владимир Иванович занимался потом еще год в должности заведующего организационным отделом райкома партии.

Мой коллега – парторг Трухачев

Я познакомился с Владимиром Ивановичем Трухачевым в конце 70-х годов прошлого века. Мы в одно время работали на территории Спицевского сельсовета Грачевского района. Владимир Иванович возглавлял партийную организацию колхоза имени Калинина в селе Спицевка – одного из крупных и многоотраслевых хозяйств района. Я же был избран секретарем партийной организации в хозяйстве поменьше – откормсовхозе «Новоспицевский», который специализировался на выращивании и откорме крупного рогатого скота и располагался в поселке с таким же названием. Так как сельсовет был один, приходилось часто выезжать в Спицевку на различные мероприятия. На одном из них мы и встретились. Как правило, первое впечатление от знакомства с человеком запоминается надолго, а в данном случае – на всю жизнь. Среднего роста, худощавый, с широко распахнутыми глазами и доброжелательной улыбкой человек представился: «Владимир Трухачев». На что еще обратил внимание: одет скромно, но со вкусом.

Уже на следующее утро раздался звонок. Владимир Иванович поинтересовался, как у меня поставлена организационно-партийная работа, есть ли кабинет или помещение для обучения молодых кандидатов в члены партии, чем занимается молодежь в поселке, что с художественной самодеятельностью. Нужно сказать, по интонации чувствовалось, что вопросы интересуют его по-настоящему, без всякого формализма.

Вообще, стремление ко всему новому, передовому было всегда присуще В.И. Трухачеву. Только один эпизод. Владимир Иванович узнал, что в Кочубеевском районе находится одна из лучших в крае партийных организаций, и предложил поехать посмотреть на месте, как коллеги работают. В течение часа созвонился с секретарем Кочубеевского райкома КПСС, договорился о встрече, и мы поехали, посмотрели, пообщались. С нами поделились интересным и полезным материалом. Всего через неделю в партийной организации колхоза имени Калинина открылся кабинет оргпартработы и политпросвещения, который впоследствии стал лучшим не только в Грачевском районе, но и одним из лучших в крае. Уже тогда четко просматривалась одна из отличительных черт характера Владимира Ивановича – единство слова и дела.

Одной из главных забот парткома и его секретаря было развитие сельскохозяйственного производства. Как ветеринара по специальности, полученной в Ставропольском сельхозинституте, Владимира Ивановича особенно интересовало положение дел в животноводческой отрасли: условия и научная организация труда колхозников, проблемы сохранности животных, повышения продуктивности молочного животноводства, внедрение новых технологий и другие. Особенно привлекало его овцеводство. Он восхищался результатами работы главного зоотехника госплемзавода «Советское Руно» Ипатовского района Вениамина Власовича Снегового – известного на Ставрополье специалиста, Героя Социалистического Труда. Парторг мог часами увлекательно рассказывать о новых технологиях разведения овец и получения высококачественной шерсти, выращивании высокопродуктивных баранов по методу В.В. Снегового, о ранневесеннем и зимнем ягнении

овец. Я впервые услышал от Владимира Ивановича слова «чабанковатые хлопцы». Он пояснил, что это высшая оценка работы чабанов Вениамином Власовичем. К сожалению, у нас в районе в то время маловато было таких хлопцев, что очень его огорчало. Заняться этими проблемами вплотную, перейти от слов к конкретным делам ему придется позднее, когда через три года он станет председателем колхоза имени Чкалова. И, надо сказать, многое у него получится.

Еще об одной заботе секретаря парткома В. Трухачева не могу не вспомнить. Он прекрасно осознавал, что развитие села невозможно без молодежи. Как и в годы работы в райкоме ВЛКСМ, считал, что в сельской местности досуг юношей и девушек должен быть не хуже, а может и лучше, чем в городе. Вместе с председателем колхоза Владимиром Васильевичем Беляевым, главой Спицевского сельсовета Татьяной Григорьевной Шеховцовой парторг занимался улучшением социальных условий земляков: в тот период асфальтировались улицы, были построены детский сад, другие объекты инфраструктуры села. Одну из своих первоочередных задач Владимир видел в активизации культурно-массовой работы. Условия для этого в селе Спицевка были: прекрасный Дом культуры, талантливые жители, которых надо только суметь организовать в самодеятельные коллективы, приобщить к творчеству. Тем более что пример рядом: в селе Бешпагир активно работал и гремел на всю Россию народный вокально-хореографический ансамбль «Родничок» с отделением духовых и других музыкальных инструментов. Секретарь парткома мечтал создать подобный творческий коллектив и у себя в селе, который бы превзошел соседей, радовал народными песнями и танцами жителей Спицевки и других населенных пунктов. И когда он говорил об этом, было видно, что в поисках талантливых руководителей ансамбля он готов ехать куда угодно. Хоть в Африку. Владимир Иванович, не сомневаюсь, осуществил бы и эту задумку. Но вскоре его перевели на другой участок работы. Начинался новый этап жизни моего давнего товарища.

В.Н. Ващенко,
бывший секретарь парткома откормсовхоза
«Спицевский» Грачевского района

Моей задачей было – не снизить планку в работе парткома

Я был избран секретарем парткома колхоза имени Калинина в 1985 году. Сменил на этом посту В.И. Трухачева. Тогда в известном, успешно работающем хозяйстве трудились более 150 членов партии и кандидатов в члены КПСС. Партийная организация была одной из самых крупных в Грачевском районе. А значит – всегда на виду. Владимир Иванович проработал здесь около двух лет. Но и за этот небольшой период сумел внести в деятельность парткома системность и плановость. Я сразу отметил для себя четко организованную работу комитета, цеховых партийных организаций на всех производственных участках, животноводческих фермах, гараже и стройучастке.

Отлажена была партийно-политическая работа: проводилась учеба актива и рядовых членов партии. Владимир Иванович ввел в практику занятия с главными специалистами хозяйства, часто с участием лекторов из района и даже края, чествование передовиков производства на рабочем месте, а также на дому с привлечением агитбригады Дома культуры. За время его работы многие колхозники за успехи в труде были награждены орденами и медалями, а само хозяйство неоднократно получало переходящее Красное Знамя по итогам краевого и районного соцсоревнования за высокие показатели в сельскохозяйственном производстве.

По инициативе В. Трухачева был оборудован лучший в районе партийный кабинет, в нем оформлен стенд трудовой и боевой славы тружеников села с их фотографиями и описанием заслуг и достигнутых успехов каждого. Знакомясь с документами в парткоме, общаясь с односельчанами, получил много информации о том, что вся деятельность парторга была направлена на работу с людьми и для людей, не деля их на партийных и беспартийных. Для него не было второстепенных вопросов, когда они напря-

мую касались земляков – их быта и благополучия в семьях, состояния дел в школе, детском садике, на производстве. На это он нацеливал и секретарей цеховых парторганизаций. Заботился Владимир Иванович и о досуге сельских жителей, приобщении молодежи к творчеству, спорту. Инициировал открытие в Спицевском Доме культуры музыкальной и детско-юношеской спортивной школ, к занятиям в которых приступили сразу около 200 ребят. Эти школы работают и сегодня.

Я сразу понял, что основной моей задачей станет не допустить спада в партийно-политической и организационной деятельности парткома, продолжить и приумножить наработанное Владимиром Ивановичем. Это было непросто. Но я ощущал его поддержку. Став заведующим орготделом Грачевского райкома партии, В.И. Трухачев не терял нас из поля зрения, помогал, советовал.

В.В. Шалыгин, бывший секретарь парткома колхоза им. Калинина

Какими делами запомнился секретарь парткома

Владимир Иванович Трухачев, возглавивший в марте 1983 года партком колхоза имени Калинина, сразу обратил на себя внимание: молодой, умный, инициативный, ответственный. Он энергично участвовал во всех делах хозяйства, которое возглавлял Владимир Васильевич Беляев. В то время наш колхоз – миллионер, самый передовой в Грачевском районе, был на пике расцвета: строились корпуса новых молочно-товарных ферм, появился большой овцекомплекс, кормоцех, автогараж. Да и село Спицевка становилось все благоустроеннее: возводилось жилье для колхозников, врачей, учителей, асфальтировались улицы.

Появился и особый объект, к строительству и открытию которого Владимир Иванович имел самое непосредственное отношение. Это Памятник-мемориал воинам – жителям села Спицевки, погибшим в годы Великой Отечественной войны. В 1984 году состоялось открытие этого Мемориала и зажжение Вечного Огня – торжественное, незабываемое событие. Люди пожилого возраста хорошо помнят тот день и рассказывают о нем своим детям и внукам. Но не все, наверное, знают, что для

Секретарь парткома В.И. Трухачев и Н.П. Зуев, председатель колхоза им. Калинина (в центре)

этого парторг организовал доставку факела с огнем от Вечного Огня на Комсомольской горке в Ставрополе. Священное пламя передавалось по эстафете, из рук в руки. Вот уже 36 лет в праздничные дни, накануне и в День очередной годовщины Победы, несут службу в почетном карауле у Мемориала лучшие ученики Спицевской средней школы. И эта традиция в нашем селе навсегда.

Жители муниципального образования Спицевского сельсовета знают и уважают Владимира Ивановича Трухачева. Теперь он наш депутат в краевой Думе. Дважды – в 2011 и 2016 годах мы голосовали за его избрание. Он по-прежнему помогает местной власти в решении проблем сельских жителей. Одним словом – хороший человек! Побольше бы таких!

Т.Г. Шеховцова,
председатель Спицевского сельского Совета (1982–1987 гг.),
депутат Грачевского районного совета (1985–1992 гг.),
житель с. Спицевки

В.И. Трухачев и сегодня помогает жителям Спицевского сельсовета

За время работы депутатом Думы Ставропольского края В.И. Трухачев совместно с администрациями Грачевского муниципального района и муниципального образования Спицевского сельсовета многое сделал для четырех с половиной тысяч жителей села Спицевки, поселка Новоспицевского и хутора Базового.

На укрепление материально-технической базы образовательных учреждений как выделялись финансовые средства из муниципального бюджета, так и привлекались федеральные и краевые деньги, что позволило, например, в средней общеобразовательной школе № 6 села Спицевки провести сантехнические и электромонтажные работы на пищеблоке, заменить оконные блоки, капитально отремонтировать спортивный зал; в спицевском детскому саду № 11 в 2015 году открыть дополнительную группу, чтобы охватить дошкольным образованием всех детей от трех до семи лет, на что потратили около одного миллиона рублей. Оконные блоки заменили не только в этом, но и в детских садах № 1 хутора Базового и № 9 поселка Новоспицевского. В.И. Трухачев направил детскую игровую площадку, которую установили в сельском парке на площади Революции.

Мемориал в честь погибших воинов в селе Спицевке, торжественное открытие которого готовил парторг В.И. Трухачев

Детская игровая площадка в с. Спицевке

По его поручению отряд «Забота», в составе которого студенты Ставропольского ГАУ, многие годы шефствует над воспитанниками специальной (коррекционной) общеобразовательной школы-интерната № 4 в хуторе Базовом. Ребята регулярно навещают своих подшефных с подарками, концертами, игровыми программами. В этом же населенном пункте в 2016 году был отремонтирован ФАП.

Добился краевой депутат выделения субсидий за счет средств Дорожного фонда Ставропольского края, чтобы отремонтировать участки дорог в селе Спицевке по улицам Книгинской и Свердлова.

Под его постоянным контролем было прохождение в соответствующих краевых организациях заявок на строительство и ремонт подводящих и разводящих водопроводов на территории Спицевского сельсовета, выделение средств из бюджета края на строительство внеплощадочных сооружений для водоснабжения хуторов Базового и Нагорного, «разводящих» сетей водопровода к данным населенным пунктам.

Несмотря на ограниченность средств, предусмотренных и в краевом, и в муниципальном бюджетах на отрасль «Культура», удалось тем не менее начать поэтапный капитальный ремонт здания Спицевского культурно-досугового центра, оборудовать его системой видеонаблюдения; осуществить ремонтно-реставрационные работы на обелиске односельчанам, павшим в годы гражданской и Великой Отечественной войн в хуторе Базовом.

Так что вниманием Владимира Ивановича Трухачева жители муниципального образования Спицевского сельсовета не обделены и сегодня.

С.Ф. Мельников, В.А. Воробьев,
Л.Я. Карташова, С.В. Немчинова,
жители с. Спицевки

Спасибо за помощь, Владимир Иванович!

По сложившейся на протяжении 10 лет традиции студенты-волонтеры отряда «Забота» Ставропольского государственного аграрного университета приезжают к нам (в образовательную организацию ГКОУ «Специальная (коррекционная) общеобразовательная школа-интернат № 4» в хуторе Базовом Грачевского района) с целью расширения практики общения, дальнейшей социализации воспитанников с ограниченными возможностями здоровья, создания положительного эмоционального климата: поздравляют именинников, проводят мероприятия, квест-игры, мастер-классы. Все это – благодаря ректору вуза В.И. Трухачеву. Кроме того, в рамках реализации федерального проекта «Современная школа», национального проекта «Образование» преподавателями университета оказана проектная и консультационная помощь нашему коллективу по созданию пространственно-развивающей среды сельскохозяйственной направленности.

Е.Б. Волошина,
директор ГКОУ «Специальная (коррекционная)
общеобразовательная школа-интернат № 4

Отряд «Забота» СтГАУ шефствует над школой-интернатом в х. Базовом Грачевского района

В.И. ТРУХАЧЕВ – ТАЛАНТЛИВЫЙ, ИНИЦИАТИВНЫЙ РУКОВОДИТЕЛЬ, НОВАТОР, ОРГАНИЗАТОР ПРОИЗВОДСТВА

В феврале 1986 года с должности председателя колхоза имени Чкалова начался новый этап в жизни Владимира Ивановича Трухачева, как руководителя большого трудового коллектива. В это же время он приступил к научным исследованиям в овцеводческой отрасли и обобщению их результатов.

Три года – с 1986-го по 1989-й – В.И. Трухачев возглавлял колхоз имени Чкалова в хуторе Октябрь. Этот населенный пункт, в котором проживали около 800 человек, входил в состав Сергиевского сельсовета. До райцентра примерно 60 километров, до села Сергиевского – 15. В колхозе в животноводческой отрасли, растениеводстве, различных производственных подразделениях трудились около 300 человек.

Новый руководитель поселился с семьей в так называемом председательском доме, который отапливался электричеством, тогда как все остальные в поселке – углем. В первый же день Владимир Иванович обрезал провода, сказав, что его семья не будет ничем отличаться от других. Потом вставал в три утра, если вообще ложился, по словам супруги Елены Федоровны, чтобы растопить печь на день. Порой приходилось вместо водителя санитарной машины везти ее, медика, по ночному вызову к заболевшему или экстренно доставлять больного в ставропольские больницы.

Многие жители хутора Октябрь вспоминают председателя В.И. Трухачева с теплотой и только добрым словом. Удивляются, как можно было за три с половиной года сделать так много для земляков.

«Так получалось по жизни, что меня всегда посылали на те участки, где нужен был, как бы мы сегодня сказали, антикризисный управляющий. Когда направили работать в колхоз имени Чкалова, не смог до него доехать, не было нормальной дороги. Последние километры прошел пешком. Поэтому строительство нового дорожного полотна от хутора до села Сергиевского было одним из первых моих дел на посту председателя. Спасибо, помог Алексей Алексеевич Гоноченко, работавший в «Ставропольавтодоре», который прекрасно знал ситуацию, так как родом из этих мест.

В своей работе я всегда опирался на науку, передовые методы организации труда. Чтобы восстановить овцеводство, пригласил на работу в колхоз лучшего специалиста из Ипатово – Юрия Михайловича Долгополова. Благодаря ему уже через три года мы стали добиваться рекордных показателей. У нас было до 26 тысяч овцепоголовья, из них 16 тысяч овцематок самых лучших племенных качеств. Колхоз практически превратился в племзавод. Чабанские коллективы получали по три килограмма чистого волокна от овцы – это было просто супер! Свои научные работы я писал параллельно с основной деятельностью. А результаты исследований внедрял в производство. Наука шла рука об руку с практикой. Наверное, такой подход во многом способствовал тому, что за три с половиной года отстающее хозяйство вышло в передовые.

Вспоминаю, как проходило колхозное собрание по итогам работы в 1986 году. На повестке стоял один вопрос: выдача премии коллективу.

Первый раз оно не состоялось, так как в Грачевском отделении банка не оказалось столько наличности. Наконец, из Ставрополя с охраной в хозяйство привезли четыре больших мешка денег. И вот сидит полный зал колхозников. Открываю собрание. На сцену вносят эти мешки, я говорю: «Высыпайте на столы, чтобы люди видели, сколько они заработали». Представляете, гору пачек купюр? Обращаюсь к работникам со словами: «Отчет об итогах нашей работы за год у вас перед глазами, уважаемые товарищи. Вопросы есть?». Вопросов не было, поэтому сразу перешли к выдаче премий».

Талант быть гражданином

Уважаемый читатель! В ваших руках книга, посвященная замечательному человеку.

Ее жанр – не биография юбиляра и не панегирик высокому начальнику. Скорее всего, сей труд – нечто похожее на зеркало эпохи. Эпохи сложной, противоречивой, подчас трагичной, охватывающей примерно сорокалетний пласт истории России и Ставрополья, но отраженной через жизнь и деятельность только одного человека. Владимира Ивановича Трухачева – моего товарища и друга.

Вспоминаю лето 1986 года... Я возглавляю «Ставропольавтодор» (аналог современного краевого министерства, но только вкупе с подведомственными дорожно-строительными организациями). И вот в мой кабинет пружинистым шагом входит ладно скроенный молодой человек с бронзовым загаром на лице. Представился: «Владимир Трухачев, недавно избран председателем колхоза имени Чапаева».

Конечно, я знал его и до этой встречи. Трудовую деятельность он начинал на одном из предприятий агропромышленного комплекса в городе Невинномысске. Молодого целеустремленного человека заметили и «выдвинули» на работу в крайком ВЛКСМ, где почти два десятка лет до него работал и я. Чуть позже в моем родном Грачевском районе Владимира Трухачева избрали первым секретарем райкома комсомола. Далее работа секретарем парткома колхоза имени Калинина, заведующим организационным отделом Грачевского районно-

В.И. Трухачев и А.А. Гоноченко, 2016 г.

го комитета КПСС. И вот новый этап его трудовой биографии.

«С чем пожаловал, земляк?» – спросил я его, мысленно приготовившись к тому, что, как и большинство «ходоков», он попросит выполнить какой-либо ямочный ремонт дороги на ферму или что-то в этом роде. Но мой гость начал с другого, а именно с перспективы развития хозяйства, укрепления его экономики и социальной сферы... Ну и как-то исподволь, но органично перешел к необходимости развития дорожной инфраструктуры как обязательному условию подъема колхоза. Мол, не будет дорог – не будет развития. Да, логика была обезоруживающей – не будешь же выступать против прогресса в сельском хозяйстве!

Конечно, мне ничего не оставалось другого, как помочь молодому руководителю в реализации его планов. Не вдаваясь в подробности и специальные вопросы, могу констатировать, что совместными усилиями программа реконструкции дорог была реализована. Именно с этого времени, несмотря на двадцатилетнюю разницу в возрасте, мы по-человечески сблизились.

...Конец 90-х, время смутное – дефолт, неплатежи, падение экономики. Губернатор Ставропольского края Александр Черногоров (1996—2008 гг.) пригласил к себе нас – группу ветеранов комсомола, в разное время окончивших Ставропольский сельскохозяйственный институт.

Обведя собравшихся усталым взглядом, он спросил: «Когда последний раз посещали сельхозакадемию?» От неожиданности мы переглянулись. А губернатор продолжал: «Беда с вашей альма-матер, огромные долги, падение дисциплины, склоки в коллективе, есть факты прямого разложения... Если не принять мер – может последовать банкротство. Что будем делать?»

Разговор получился очень эмоциональным, но в конце беседы, когда все немного успокоились, губернатор попросил дать предложения по кадровому укреплению вуза.

Конечно, мы понимали, что учебное заведение сползает по наклонной. Но лично я связывал это с общей обстановкой в стране. Не откладывая, решил побывать в вузе. В вестибюле главного корпуса в нос ударил густой аммиачный запах, дальше – больше: обшарпанные аудитории, поломанная мебель, грязь... На ум пришла крылатая булгаковская фраза: «Разруха – не в клозетах, а в головах».

Было ясно, что без укрепления руководства дело не поправить. Но кого ставить ректором? Из прежней команды? Нет, нужен свежий человек. А кто потянет, кто разгребет эти авгиевы конюшни?

Мысль сразу остановилась на Трухачеве. К тому времени он успел поработать начальником райсельхозуправления, директором Кугультинского маслосырзавода, а последние три года возглавлял Грачевскую районную администрацию. Управленческую и хозяйственную деятельность он совмещал с наукой: сначала защитил кандидатскую, а затем и докторскую диссертации по аграрному профилю. Так что, подумалось мне, с профессурой и преподавателями должен найти общий язык.

Я предложил кандидатуру Владимира Трухачева губернатору. Но мне представляется, что и он сам уже до этого положил на него глаз, а с мнением таких, как я, просто сверял свое решение. Так или иначе, но через какое-то время Владимир Иванович возглавил вуз, который сейчас называется Ставропольский государственный аграрный университет.

Именно на посту ректора этого СтГАУ в полной мере раскрылся его организационный талант и способности выдающегося ученого. Из заштатного провинциального учебного заведения агроуниверситет за сравнительно короткий срок стал ведущим научным и образовательным центром страны с мощной исследовательской и учебной базой.

...Весна 2007 года. Выборы в Думу Ставропольского края. Ваш покорный слуга и Трухачев по спискам разных партий (обращаю внимание) стали краевыми депутатами. Но никакого партийного антагонизма за все десять лет совместного депутатства между нами не наблюдалось. Наоборот. Многие законопроекты разрабатывались и вносились нами совместно.

Особенно запомнилось принятие краевого закона о ветеранах труда Ставропольского края. В первоначальной редакции закона граждане, проработавшие на территории края: мужчины 40 лет, женщины – 35, при выходе на пенсию имели право на присвоение звания «Ветеран труда Ставропольского края» с ежемесячной выплатой из краевой казны 1200 рублей. На тот момент ни в одном регионе России (кроме Москвы) не было такой весомой поддержки ветеранам.

И в заключение вот о чем. За последние два десятка лет Владимир Иванович вполне заслуженно получил множество наград и почетных званий. Но «звездной болезнью» он не страдает. Особенно это видно через призму его отношения к людям старшего поколения. Свидетельствую, как руководитель краевой ветеранской организации. На базе аграрного университета в течение многих лет проводятся все значимые мероприятия организации ветеранов, для этого выделяются лучшие помещения и обеспечивается обслуживание участников всем необходимым, а ветеранская организация вуза – одна из лучших в крае.

Задаю себе вопрос: откуда у Владимира Трухачева берется неуемная жажда созидания? Ведь очень многое создано и достигнуто. Ну, сбавь обороты, переведи дух... Нет! Он опять намечает и берет все новые вершины.

Отвечаю на этот вопрос со всей определенностью. Во-первых, гены, воспитание. Отец – Иван Стефанович Трухачев, фронтовик, достойнейший человек, всю свою жизнь посвятивший служению людям, около двух десятков лет возглавлявший краевое общество трезвости, передал сыну все свои лучшие качества. Ну и, конечно, главный, если хотите, секрет В.И. Трухачева– это талант быть ГРАЖДАНИНОМ своей страны, рождающий потребность сделать свою Родину передовой и богатой, а ее молодежь – умной, образованной и счастливой.

Побольше бы нам таких граждан!

А.А. Гоноченко,
председатель Ставропольского краевого совета ветеранов, Герой труда Ставрополья,
Почетный гражданин Ставропольского края

О нашем сотрудничестве с В.И. Трухачевым

С Владимиром Ивановичем Трухачевым меня познакомил на втором году моей работы директором Всесоюзного научно-исследовательского института овцеводства и козоводства профессор Александр Николаевич Ефремов. Он вел научно-хозяйственную работу в колхозе имени Чкалова Грачевского района, в котором в то время (1988 год) Владимир Иванович работал председателем.

Мне, как человеку, только что пришедшему в науку, проработавшему до этого в хозяйстве 27 лет, было интересно пообщаться с В. Трухачевым, руководителем-практиком. На все мои многочисленные вопросы он отвечал уверенно, со знанием дела. Понравилась не только эта беседа, приятное впечатление произвел он сам. Договорились, что вместе с профессором Ефремовым будем консультировать председателя в написании его кандидатской диссертации на основе уже полученных данных на базе животноводческой отрасли колхоза. Знаю, что Владимир Иванович работал всегда очень скрупулезно, упорно и настойчиво над материалом к своей кандидатской. Выезжал в г. Харьков для проведения углубленных научных исследований. В 1991 году, когда был уже начальником управления сельского хозяйства Грачевского района, стал кандидатом сельскохозяйственных наук.

В.И. Трухачев и в дальнейшем, продолжая успешно трудиться, не прервал свои связи с ВНИИОК и с темой своей научной работы, поставив цель подготовить докторскую диссертацию. Он продолжал свои научные исследования, углублял их совместно со своим многоопытным консультантом А.Н. Ефремовым. Знаю по себе, что такое работать на производстве и одновремен-

В.А. Мороз, В.И. Трухачев и Н.З. Злыднев, 2014 г.

но заниматься наукой. На определенном этапе потребовалась и моя помощь-консультация, особенно в ее практической направленности. В конечном итоге, многолетние усилия Владимира Ивановича привели к ожидаемому результату: в 1998 году, работая главой Грачевской районной государственной администрации, он защитил диссертацию на соискание ученой степени доктора сельскохозяйственных наук в Кубанском государственном аграрном университете. Возглавив вскоре Ставропольскую сельскохозяйственную академию, науку не оставил: ведь должен был показывать пример коллегам. В 2007 году В.И. Трухачев стал доктором экономических наук. Под его руководством сотрудники вуза вели научно-производственную работу не только на Ставрополье, но и за его пределами. На территории Алтайского края при самой активной поддержке ректора-ученого выведены кулундинская и южно-сибирская породы овец, в Забайкальском крае – агинская порода и высокопродуктивный хангильский тип овец, а на Ставрополье порода тонкорунных овец – джалгинский меринос.

Из воспоминаний В.А. Мороза,
Героя Социалистического Труда,
Академика РАН, Почетного гражданина
Ставропольского края (2016 г.)

С председателем Трухачевым колхоз имени Чкалова процветал

Если оценивать по нынешней ситуации, то конец 80-х годов, когда руководителем колхоза был В.И. Трухачев, было золотое время в жизни хутора. Можно смело сказать, что колхоз имени Чкалова процветал, люди жили хорошо и спокойно, с удовольствием и на совесть трудились, радовались своим производственным успехам. Он был строгим и требовательным председателем. Мог отругать, за дело конечно, но не был злопамятным. Всегда прислушивался к мнению рядовых тружеников. И мы это ценили. А сколько он сделал в нашем населенном пункте! Для молодежи и рядовых тружеников строилось жилье на двух улицах – Лесной и Молодежной. Правление колхоза приняло решение молодоженам сразу после регистрации брака вручать ключи от квартиры на безвозмезд-

Е.А. Шрайнер

Н.А. Шипунов

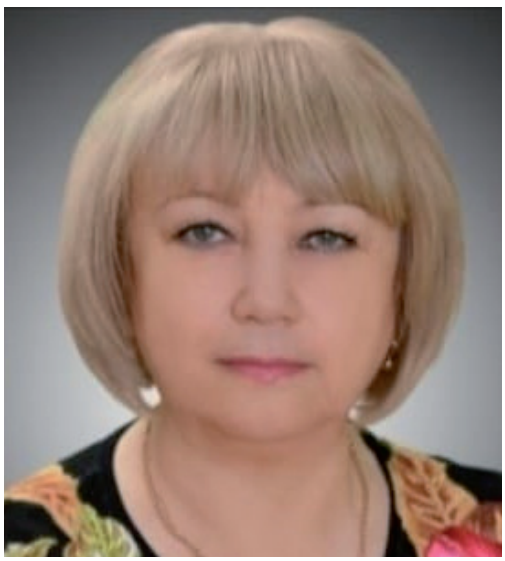

И.Н. Бендина

ной основе, а для ведения подсобного хозяйства дарить поросят или теленка. Сегодня это кажется сказкой. Но так было. А еще по возвращении со службы в армии ребята получали подъемные, им предоставлялась новая техника для работы в колхозе.

Е.А. Шрайнер, механизатор,
тракторист стройотдела,
В.П. Холоденко, механизатор

Я с первой встречи с Владимиром Ивановичем понял, что буду работать со строгим, но справедливым человеком. Он постоянно заботился о колхозниках, умело ставил задачи перед всеми подразделениями, прислушивался к мнениям и пожеланиям жителей нашего хутора. В те годы заметно улучшилась работа и в животноводстве, и в растениеводстве, строительной части и гараже, который пополнился новыми автомобилями, а также и культурная жизнь в хуторе. Можно часами вспоминать все, что он сделал для нашего хутора.

Мне довелось наблюдать работу В.И. Трухачева и в Ставропольском государственном аграрном университете, куда по моей просьбе был им принят водителем, находясь уже в пенсионном возрасте. Отработал 7 лет. За что я ему благодарен. И там он показал себя таким же энергичным, принципиальным и деловым человеком с большой буквы, который, несмотря на трудности, воплощал все задуманное.

А еще могу сказать, что Владимир Иванович прекрасный семьянин. Я знаю, как его любят жена Елена Федоровна, сыновья Владимир и Александр, которые выросли достойными своего отца.

Я от души поздравляю уважаемого юбиляра с 65-летием и желаю всего доброго, здоровья, процветания и достижения новых вершин. Пусть все, что им задумано, обязательно сбудется.

Н.А. Шипунов,
бывший водитель председателя колхоза

Впервые я увидела Владимира Ивановича в декабре 1980 года, когда на бюро Грачевского райкома ВЛКСМ меня приняли в комсомол. Первый секретарь В. Трухачев поздравил меня с этим важным событием и пожелал успехов в учебе и общественной работе. Затем в 1987 году мне довелось работать секретарем колхоза имени Чкалова. Владимир Ива-

нович, как председатель, запомнился тем, что сам работал не покладая рук, не считаясь со временем, добиваясь отличных результатов, и требовал такого же отношения к делу от подчиненных. Но кроме работы он всегда находил время, чтобы посетить мероприятия, которые проходили в хуторе. Это праздники, организованные Домом культуры, проводы в армию или на пенсию, свадьбы, регистрация новорожденных и др. Уважительно и с почтением относился к старейшим жителям х. Октябрь, которые знали, что в любое время могут обратиться к председателю колхоза, и он постарается обязательно решить их проблему. Прошло уже немало лет, но и сейчас В.И. Трухачев, теперь наш краевой депутат, не забывает хутор, людей, с которыми трудился. Помнит каждого по имени, отчеству, интересуется, как живут. Я поздравляю Владимира Ивановича с его юбилеем! Желаю процветания, успехов в работе и оставаться таким же любящим жизнь, справедливым и благородным человеком, каким мы его помним и уважаем!

И.Н. Бендина (Шипунова),
бывший секретарь колхоза
имени Чкалова

При Владимире Ивановиче Трухачеве наш Дом культуры гремел в районе. Ни в чем нам, культработникам, не было отказа. Председатель, сам в свое время окончивший музыкальную школу по классу баяна, любил народное творчество, старался, чтобы художественная самодеятельность была на уровне. Старался приобрести все, в чем нуждались наши коллективы: инструменты для эстрадного ансамбля, концертные костюмы, игровые автоматы, которых в то время не было в клубных учреждениях других районов.

Т.М. Петина,
бывший культработник

Владимир Иванович, еще работая в райкоме ВЛКСМ, начал организовывать комсомольско-молодежные коллективы, в том числе в животноводстве. Продолжил это дело и в колхозе. Один из КМК в овцеводстве возглавил я. А соревноваться мне пришлось еще с двумя коллективами под руководством Владимира Тишина и Алексея Шульгинова. Не только в районе, но и в крае знали о наших успехах. Для работы у нас были созданы прекрасные условия, и жилищно-бытовые тоже. Рядом с чабанской точкой В. Тишина по инициативе В. Трухачева, еще когда он был первым секретарем райкома ВЛКСМ, был построен Дом животновода площадью 100 квадратных метров: с общей гостиной, баней с сауной, отдельной комнатой для каждого работника. Кстати, такой же настоящий жилищно-бытовой комплекс, да еще и усовершенствованный – с подвалом для хранения продуктов 10х10 метров – был у моего коллектива. Потом такие дома животноводов стали создаваться повсеместно. За опытом стали приезжать со всего края.

Л.М. Расторгуев,
чабан, затем зоотехник колхоза

А что стоило нашу восьмилетнюю школу преобразовать в среднюю (она работает и в настоящее время). Этого добиться мог только В.И. Трухачев, за что мы, жители, бесконечно благодарны: ведь раньше старшеклассники вынуждены были учиться и

З.В. Расторгуева, заместитель главы Сергиевского сельсовета Грачевского района, уполномоченная по х. Октябрь, вручает Почетную грамоту А.А. Гаврилову, управляющему производственным участком № 1 колхоза имени Чкалова, 1988 г.

жить неделями в сергиевской школе-интернате.

По его инициативе в хуторе был создан Совет общественного самоуправления, который вначале финансировался за счет колхоза. Впоследствии была утверждена единица заместителя главы Сергиевского сельсовета по хутору Октябрь. Эта должность существовала 28 лет. В результате многие вопросы, с которыми обращались к власти люди, решались на месте и гораздо быстрее, без поездок в Сергиевский сельсовет.

Приложил много сил Владимир Иванович и для улучшения социальной сферы населенного пункта. Были заасфальтированы почти все улицы. Построен Дом быта, пекарня, ФАП, подготовлены документы для газификации хутора. Оборудованы детские площадки. Проведена дорога к нам от с. Сергиевского. За работой по асфальтированию дороги наблюдали с удивлением многие руководители района. Чтобы защитить хутор от подтопления, построили плотину, которая защищает нас и по сей день.

Мы с интересом следим за жизнью и деятельностью Владимира Ивановича. Гордимся, что трудились и жили рядом с ним. Желаем ему крепкого здоровья и удачи!

З.В. Расторгуева,
заместитель главы
Сергиевского сельсовета

Perpetuum mobile по имени Трухачев

Годы идут, многое скрывается за дымкой времен, но главное, что сделал человек, остается, не забывается...

Недавно мне пришлось еще раз убедиться в этом, побывав в Грачевском районе, в далеком хуторе Октябрь, в ухоженной, уютной школе с быстрым интернетом, компью-

А.Ф. Золотухина

терными классами, прекрасным педагогическим коллективом. К сожалению, сейчас школа – это и клуб, и библиотека, одним словом, луч света в хуторе. Как-то сам собою зашел разговор о том, что не всегда так было. И стали учителя по-доброму вспоминать годы работы руководителем хозяйства Владимира Ивановича Трухачева, совсем молодого тогда специалиста, направленного райкомом партии в 1986 году на подъем самого слабого в районе колхоза. Выдюжит или сломается? Не сломался – характер не тот!

Очень скоро появились на хуторе мельница, и кормоцех, и ферма... Всем жителям нашлась работа, настроение людей изменилось, появилась уверенность в завтрашнем дне. Какую же добрую память о себе ты оставил, уважаемый Владимир Иванович! Уж сколько лет прошло, а помнят... Не это ли благодарная память – главная награда каждому из нас?!

Думаю, именно эти несколько сложных лет работы в хозяйстве, которое ты вывел в передовые, закалили тебя, дали бесценный опыт и высветили твой дальнейший путь: труд, упорство, неуемное желание изменять жизнь людей к лучшему. Мало сказать – энергичный руководитель. Здесь потребовалось много чего: профессиональные знания, талант руководителя, крестьянский ум с хитринкой, твой народный говорок и юмор... И еще, как у героя Джека Лондона, острое ощущение того, что время не ждет, оно торопит нас и не любит ленивых.

В августе 1989 года районное партийное начальство несколько часов подряд «ломало» общее

собрание колхозников, чтобы те отпустили Трухачева с поста председателя: первый секретарь Грачевского райкома КПСС Евгений Михайлович Лысенко предложил возглавить управление сельского хозяйства района.

Сколько же тебе удалось сделать за годы работы в родном крае! Превратить провинциальный сельхозвуз в лучший аграрный университет страны, что подтверждено высокими наградами Правительства России, в стенах которого на модернизированной учебной базе подготовлены тысячи специалистов, молодых ученых, преподавателей. Ты подключил могучий научный интеллект коллектива на поиск путей развития сельского хозяйства региона. Благодаря твоей поддержке и заинтересованности сохранена гордость Ставрополья – ученические производственные бригады. В новых и жестких условиях выживания ты придал им второе дыхание и подарил надежду.

Сегодня горизонт твоей деятельности расширился до российского масштаба. Уверена: и этот груз ответственности тебе по плечу! Выдюжишь!

А.Ф. Золотухина

Руководитель-новатор

Ровно четыре года, с декабря 1992 по декабрь 1996 года, В.И. Трухачев шлифовал свой талант руководителя большого коллектива в реальном секторе экономики – на маслосыродельном заводе «Кугультинский» Грачевского района.

«Когда назначили руководить маслосырзаводом, завод перерабатывал тонну молока в день. В общем, дошел до ручки. А месяца через два уже ежедневно принимали более 100 тонн молока. И денег у завода стало достаточно. Через две недели, чтобы поддержать сотрудников, выдал коллективу премию – впервые за много лет. Я сам заводной по жизни и умею заводить на работу других. Вкалывать – так до мокрых рубах, зато и получать достойно. Этому стараюсь учить на собственном примере – так лучше всего доходит до людей».

Генеральным директором акционерного общества маслосыродельный завод «Кугультинский» Грачевского района Ставропольского края Владимир Иванович Трухачев был назначен в конце 1992 года. Время было сложное.

С чем пришлось столкнуться новому руководителю? Предприятие доживало последние дни, было убыточным. Оборудование устаревшее. Потеряны связи с поставщиками сырья, которые разбежались к тем, кто больше платил. Задолженность по зарплате – более пяти месяцев, да и та выдавалась продукцией. К тому же государство отказалось от госзакупок, и стало очевидно, что заводу придется самому реализовывать произведенное, тогда как раньше мы ежемесячно получали наряды на количество и адреса отгрузки сыра и масла. Начали увольняться специалисты и кадровые рабочие. Многие не верили, что Владимир Иванович сможет что-то изменить.

Приступил В.И. Трухачев к работе 15 декабря, а на следующий день собрал всех нас, специалистов, и выслушал предложения о том, какой видим выход из сложившейся кризисной ситуации и что нужно сделать на каждом участке безотлагательно. Попросил просчитать затраты на выполнение разных вариантов. Они должны быть минимальными. В спорах

Здание Кугультинского маслосырзавода, 1994 г.

Директор Кугультинского маслосырзавода В.И. Трухачев со специалистами предприятия, 1995 г.

В.С. Григорьева, бывший главный экономист Кугультинского маслосырзавода, 2020 г.

между собой мы пытались найти истину. А Владимир Иванович вдруг пропал на несколько дней. Все терялись в догадках: «Где? Неужели бросил нас?» И вдруг через три дня у ворот завода выстроилась очередь молоковозов. Мы не верили своим глазам: все хозяйства района привезли нам молоко. Это был результат его встреч с руководителями колхозов и совхозов. Как он разговаривал с ними, как убеждал возобновить сотрудничество – для нас осталось загадкой.

Директор между тем продолжил встречи с рабочими цехов и всех вспомогательных служб: водителями, слесарями-наладчиками, операторами котельной, машинистами холодильных установок, охранниками. За две недели он досконально разобрался с проблемами и решил для себя как и за счет чего будет «расшивать» узкие места на производстве.

А к Новому году работникам выдали премию. Это было событие! Наверное, тогда все и поверили, что молзавод под руководством В. Трухачева оживет.

В цехах Кугультинского маслосырзавода, 1996 г.

Приезжал он на работу в 7 утра, в 7.30 проводил планерку, где специалисты, мастера цехов и руководители служб получали задания на день. Вечером снова собирались у него в кабинете на разбор полетов: обсуждали, что удалось сделать, а что нет и почему. Уезжал домой в 20–22 часа.

И так в первый месяц стараниями директора вернулось на предприятие сырье. Это было важное достижение. Параллельно Владимир Иванович занялся созданием условий для сотрудников. Начал с сыродельного цеха, где работали практически одни женщины. Труд сыроделов очень тяжелый. Всю смену они ходили в резиновых сапогах, которые не высыхали за ночь, в фартуках до пола из дермантина. В этом подразделении была большая влажность, так как постоянно мылось оборудование, производилась дезинфекция, плавление сырной массы. Туалет был во дворе. Когда оборудовали в цехе душевые, теплый санузел, сушку для обуви, рабочие, по словам сменного мастера Феликса Элизбаровича Оганесяна и сыродела Таисии Григорьевны Потапенко, были очень благодарны руководителю за заботу и внимание к себе, их здоровью.

«А самое главное, – вспоминали ветеран труда, лаборант Ирина Тихоновна Еремина и слесарь-наладчик Владимир Иванович Ивашов, – что всего за несколько недель Владимиру Ивановичу удалось сплотить коллектив, вселить в людей уверенность, что все получится: завод будет работать и вернет себе былую славу».

Он начал активно налаживать контакты с директорами других родственных предприятий. Как-то находил подход к каждому, договаривался о встрече, на которую брал с собой специалистов: технолога, экономиста, главного инженера, микробиолога, начальника лаборатории, инженера по сбыту и других.

Мы побывали на ведущих молзаводах края в Александровском, Ипатово, Светлограде, Зеленокумске, Пятигорске, Кисловодске, Буденновске, Ставро-

поле. Из каждой поездки привозили что-то полезное для себя, подпитывались какими-то новыми идеями после общения с коллегами. Учились у них, смотрели, как организованы рабочие процессы, дегустировали продукцию. Задавали много интересующих нас вопросов, и они охотно отвечали на них, делились своими наработками. Было даже удивительно: ведь настало время, когда каждый вроде бы только за себя. Или они просто не видели в нас будущих конкурентов и не думали, что когда-нибудь выкарабкаемся?

На ипатовском «Сыроделе» была отлажена система хозрасчета, высокая культура производства. С 1993 года и мы у себя начали внедрять внутрихозяйственный расчет, который стал нормой жизни каждого подразделения. Разрабатывались нормативы, регулярно подводились итоги работы, поквартально начислялись премии. Удалось на 30 процентов снизить затраты производства.

Буденновский и ставропольский заводы отличались углубленной переработкой молока и мелкой фасовкой продукции. И это взяли на вооружение. В апреле 1994 года у нас была проведена модернизация цеха по вторичной переработке молока, где мастером трудилась Татьяна Федоровна Холина. Начали вырабатывать белково-углеводный концентрат для хлебопечения, производить заменитель цельного молока и сгущенку, сушили сыворотку.

Александровский, ипатовский и светлоградский молзаводы славились производством твердых сыров. Владимир Иванович думал заняться и этим, но нужны были большие вложения.

А пока стали уделять особое внимание новым видам и качеству выпускаемой продукции, дизайну упаковки и этикетки. С приходом В. Трухачева ассортимент увеличился в шесть раз: с 5 до 30 видов. Много выпускали цельномолочки: молока пастеризованного с массовой долей жира 3,2 и 2,5 процента, кефира жирностью 2,5 процента, ряженки, варенца, сыворотки, сметаны двадцатипроцентной (250 г), творога весового и фасованного по 250 граммов. Сыр «Сулугуни» расфасовывали вместо бочек в ведра, а затем по одному и полкилограмма в пленку. Для этого купили упаковочную машину. Наши специалисты разработали новые ТУ, и мы начали выпускать разные виды сыров: «Колобок», «Адыгейский», «Муромский», «Кугультинский», «Чеддер», «Пикантный» с различными специями и расфасовкой от одного килограмма до 250 граммов.

Эти продукты пользовались большим спросом, и уже с заводов, на которые мы когда-то ездили учиться, приезжали за опытом к нам. Интересовало их многое: производство рассольных сыров, наши системы хозрасчета и организация соревнования между молочно-товарными фермами Грачевского района и специалистами: зоотехниками и ветврачами.

Это Владимир Иванович был инициатором такого соперничества, итоги которого подводили ежеквартально. Коллективу фермы, занявшей первое место, директор вручал денежную премию непосредственно на молочно-товарной ферме (МТФ). Он многих работников знал лично, с удовольствием общался. Приглашал на это мероприятие специалистов управления сельского хозяйства и администрации района.

Такой подход помог заводу полностью решить проблему с доставкой сырья, и не только из своего, но и из других районов: Шпаковского, Петровского и Труновского. При этом наши специалисты очень внимательно следили за его качеством: посещали МТФ, ездили на дойки, проводили семинары с работниками. Увеличились и объемы молока, поставляемого из индивидуального сектора.

Справившись с одной очень важной задачей, В.И. Трухачев приступил к следующему этапу. В начале 1994 года он нацелил коллектив на расширение рынков сбыта, а для этого надо было повышать качество, дальше расширять ассортимент продукции, заботиться о ее внешнем виде. Мы стали участвовать в ярмарках, которые проводились в разных городах страны: Волгограде, Астрахани, Элисте, Владикавказе, Краснодаре, Москве, Сочи, Пятигорске, оформляли там стенды, торговали, организовывали дегустацию, заключали договоры на поставку продукции.

Завод становился экономически устойчивым. Решили участвовать в краевом смотре-конкурсе, где учитывались не только результаты дегустации, но и экономические показатели предприятия. По рассольным сырам заняли 1-е место, по маслу 3-е. Это была победа! О предприятии заговорили. По итогам работы за 1993 год мы вошли в десятку лучших в крае. И впоследствии на ежегодных конкурсах постоянно занимали призовые места. После каждого такого успеха Владимир Иванович премировал тех, кто был к этому причастен.

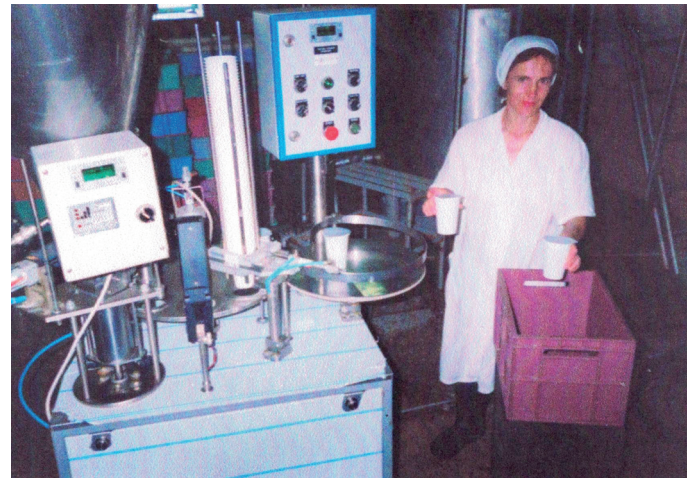

Понимая необходимость своевременной успешной реализации произведенной продукции, Владимир Иванович искал разные варианты. Так, мы выкупили магазин в Кугультинском сельпо, который долгое время не работал. Сделали ремонт, оборудовали его, и он стал нашим первым магазином. Затем в г. Михайловске поставили вагончик, оборудовали его под торговлю. И там дело пошло. По договоренности В.И. Трухачева с директорами рынков в Ставрополе (Верхним и Нижним), начали арендовывать там площади, купили на торгах магазин. Кроме того, ежедневно торговали и со специально оборудованной машины. Таким образом, ежедневно работали шесть точек продажи. Появились «живые» деньги. ЗАО МСЗ «Кугультинский» стал успешно сотрудничать со многими магазинами и фирмами городов Ставрополя, Светлограда, Пятигорска, Кисловодска, Астрахани, Элисты. Взаимодействие с клиентами проводилось через вновь созданный коммерческий отдел завода, который возглавляла Татьяна Григорьевна Чернова. Для постоянных покупателей применяли гибкую систему цен и скидок, осуществляли доставку продукции своим транспортом.

В таких условиях стабильной, отлаженной деятельности можно было начинать реконструкцию предприятия. «Приобрели и смонтировали оборудование в кисломолочном цехе, что позволило фасовать продукцию массой от 200 граммов до килограмма», – рассказывала мастер этого подразделения Ольга Алексеевна Пискалова. В сыродельном установили новое оборудование по производству

Директор Кугультинского маслосырзавода В.И. Трухачев с работниками предприятия, 1996 г.

сыра, маслолинию, аппарат для фасовки масла. Была построена новая моечная для мойки машин, цистерн и их дезинфекции горячей водой и паром. В результате этот процесс стал автоматическим, а раньше все приходилось мыть вручную – щетками с различными насадками. Появились теплые гаражи, тем самым удалось ликвидировать сбои в выездах в рейсы молоковозов в зимнее время.

Были построены удобные склады, помещение для механической службы завода с автономным отоплением, где разместились слесари-наладчики, токарная мастерская и помещение для проведения сварочных работ; приобретен электрокар для выполнения работ с крупногабаритными материалами.

Большое внимание руководитель уделял благоустройству: заасфальтировали не только всю территорию завода, но и прилегающую к нему, разбили клумбы, высадили туи, голубые ели, розы.

Вот какие преобразования произошли у нас за четыре года работы В.И. Трухачева директором завода, которому он дал вторую жизнь, а всем его сотрудникам – возможность трудиться и уверенность в завтрашнем дне. Еще более 14 лет после того, как Владимир Иванович оставил эту должность, предприятие успешно работало и радовало своих покупателей качественной, вкусной продукцией. Мы благодарны ему за годы совместной работы!

Желаем Вам, уважаемый Владимир Иванович, крепкого здоровья и новых побед! Пусть Вам и в дальнейшем сопутствуют успех и удача!

В.С. Григорьева,
главный экономист ЗАО МСЗ «Кугультинский»,
депутат Кугультинского сельского совета

Я не ошибся в молодом, успешном председателе колхоза!

В.И. Трухачев работал в администрации Грачевского района в общей сложности чуть больше пяти с половиной лет: с августа 1989 по декабрь 1992 года – начальником управления сельского хозяйства и с декабря 1996 по март 1999 года – главой Грачевской районной государственной администрации.

В августе 1989 года я был избран первым секретарем Грачевского райкома КПСС и вскоре рекомендовал на должность начальника агропромышленного комплекса Владимира Ивановича Трухачева – самого молодого, успешного председателя колхоза, имеющего достаточный опыт руководящей работы в партийных и комсомольских органах района.

Его кандидатуру поддержали все без исключения руководители колхозов и совхозов, что было немаловажно.

Владимир Иванович быстро освоился в работе. Этому способствовало знание района и людей, а его организаторские навыки, компетентность позволяли ему профессионально решать вопросы сельскохозяйственного производства. И это в те сложные перестроечные 1980-е годы.

Е.М. Лысенко, бывший первый секретарь Грачевского райкома партии

Меня удивляло его умение успевать, справляться с множеством самых различных вопросов – от первостепенных и решающих для района до самых простых, но тоже очень важных для отдельного человека, понимая, что самым главным богатством во все времена были люди.

Владимир Иванович был надежным руководителем, на него всегда можно было положиться. Он работал на перспективу, все время приподнимая планку возможного, стремился к укреплению потенциала аграрного сектора района и не забывал никаких мелочей. Ни разу за время его работы меня или председателя райисполкома Михаила Ивановича Медянника не приглашали в крайком партии, крайисполком из-за проблем в сельском хозяйстве.

В 1990 году наши колхозы и совхозы собрали рекордный за всю историю урожай зерновых культур в объеме 200 тысяч тонн. Это была победа сельских тружеников, которыми руководил Владимир Иванович.

В. Трухачев очень добросовестно, с присущей ему энергией, относился к любому делу, в том числе и к выполнению депутатских обязанностей, наказу избирателей. Часто бывал в школах, больницах, встречался с ветеранами войны и труда, занимался наукой и подготовкой своей кандидатской диссертации. Этот человек – настоящий трудоголик.

Владимир Иванович – личность целеустремленная, энергичная, ответственная, обладающая ярким талантом организатора, что явилось основополагающим для его дальнейшего карьерного роста: управленца, хозяйственника, ученого, ректора Ставропольского государственного аграрного университета.

Е.М. Лысенко,
бывший первый секретарь
Грачевского райкома партии

«На должность начальника управления сельского хозяйства Грачевской районной администрации соглашался не очень охотно, так как хотелось завершить многие проекты в колхозе. Один из них – строительство домов для работников. К тому времени как раз пришли по 25 вагонов пиломатериала и «кругляка». В складах лежал керамогранит и плитка для отделки

кухонь и ванных комнат. Вообще жилье в хозяйстве строили активно, с улучшенной планировкой. При плане четыре в год, сдавали по 10 домов. Строительство велось за счет собственных средств, не государственных. Первый построенный просторный дом был предоставлен в кредит, с рассрочкой на 20 лет многодетной семье чабана Ивана Васильевича Батищева. Решением правления колхоза уценили его стоимость с 20 до 6 тысяч рублей. Это был, конечно, такой «суперкредит», с ежемесячным удержанием определенной суммы из заработной платы. Даже по тем временам – сущие копейки. Надо сказать, в связи с таким подходом, в наш адрес были кое-какие нарекания со стороны управляющего банком, но Валентин Константинович Чебанов, первый секретарь Грачевского райкома партии, и начальник управления сельского хозяйства Владимир Алексеевич Шамратов поддерживали меня, понимая, что людей надо закреплять в этом отдаленном населенном пункте, иначе может оказаться, что трудиться в колхозе будет некому. Поэтому и строили жилье для своих и предоставляли им в собственность на льготных условиях».

Работать с Трухачевым непросто, но интересно

В 1989 году я работал директором Грачевского ремзавода. Как-то в субботу на территорию предприятия приехал Владимир Иванович Трухачев. Я уже знал, что его назначили руководителем агропромышленного объединения района, поэтому поздравил с назначением. Он предложил пройтись по цехам. Шли, разговаривали. Владимир Иванович интересовался, как идут производственные дела. Надо сказать, что в предыдущие годы на заводе были трудности: постоянные сбои в выполнении плана по ремонту, много рекламаций по качеству. Но на момент посещения В. Трухачевым у нас уже произошли изменения к лучшему. Обновились основные фонды, расширился ассортимент выпускаемой продукции, повысилось качество ремонтных работ, увеличилась зарплата работающих. И, соответственно, улучшилось настроение рабочих, инженерно-технических работников.

Осмотром предприятия Владимир Иванович остался доволен. Перед отъездом сказал, что формирует свою команду в управлении сельского хозяйства, ему нужен заместитель, и предложил эту должность мне. Я попросил время подумать. Начал прикидывать: одно дело работать директором завода. Когда все под крышей, огражденная территория, видны производственные цепочки, готовая продукция на складе. И другое – агропромышленный комплекс целого района: более 130 тысяч гектаров земли сельскохозяйственного назначения, четыре совхоза, шесть колхозов, строительные, транспортные и другие обслуживающие сельское хозяйство организации и предприятия, общая численность занятых в отрасли более 7 тысяч человек. Да и задача состояла в том, чтобы не командовать, а координировать работу сложного сельскохозяйственного механизма.

Руководители сельхозпредприятий были опытные профессионалы и в командах не нуждались. Им предстояло помогать в привлечении ресурсов, научного потенциала, передового опыта. Это – во-первых, а во вторых, трудиться в команде с Трухачевым – значит быть на рабочем месте в семь часов утра, перед планеркой обязательно посетить производственное подразделение, а лучше молочно-товарную ферму. Забыть слово «выходной». Зная стиль работы Владимира Ивановича, попытался отказаться, но он умел убеждать, и я перешел работать в сельхозуправление.

Скажу, что требовательность к подчиненным у нашего начальника сочеталась с заботой о создании сотрудникам необходимых условий для труда. В управлении сельского хозяйства все руководители отделов были обеспечены служебным транспортом, имели жилье.

Я спросил Владимира Ивановича, в чем основные направления работы заместителя. Он ответил, что в районе разработаны программы развития сельского хозяйства по отраслям, и мы будем их реализовывать.

В конце восьмидесятых годов прошлого века усилиями партийных, советских, хозяйственных

руководителей, трудовых коллективов в Грачевском районе был создан солидный экономический потенциал. Валовое производство зерна, молока, мяса скота и птицы постоянно увеличивалось. Строились новые животноводческие помещения, активно развивалась социальная сфера на селе. В населенные пункты пришел долгожданный газ, вода, асфальтировались дороги и пешеходные дорожки. Появилось уличное освещение. Забота государства о развитии села воодушевляла, и нужно было двигаться вперед. Главное – это развитие производства. Особенно его наиболее трудоемкой отрасли – животноводства. Необходимо было и дальше наращивать производство молока, мяса.

А для повышения продуктивности животных нужны корма. Их не только должно быть много, но и они должны быть сбалансированы по питательным веществам и поступать регулярно. Так как район расположен в засушливой зоне, то летом из-за отсутствия осадков все выгорало на полях, кормов даже в летний период не хватало. Да и весной рацион животных был очень скуден.

В.Н. Ващенко

Надо было решать эту проблему: продолжать работу по развитию орошаемого земледелия. К началу 1991 года в районе уже было около 3000 гектаров орошаемых земель, что позволяло обеспечивать «зеленый конвейер» поставки кормов для животных в весенне-летний период. Но этого было недостаточно. С инициативой продолжить строительство новых площадей, быстрее вводить в эксплуатацию строящиеся сети, заменять устаревшие поливочные машины на новые, более высокопроизводительные, Владимир Иванович обратился к Евгению Митрофановичу Лысенко – первому секретарю райкома партии. Тот поддержал предложения Трухачева. После подготовки письменных обоснований Е.М. Лысенко и В.И. Трухачев поехали в Ставрополь убеждать краевых начальников, что решение этого вопроса жизненно необходимо району. Настойчивая позиция обоих руководителей позволила в первом полугодии 1992 года окончить реконструкцию двух насосных станций, приобрести новые поливочные машины и на 500 гектаров увеличить площадь орошения в селах Спицевке и Красном.

Начальник сельхозуправления постоянно нацеливал все хозяйства на продолжение работы по внедрению новых сортов зерновых кормовых культур, изучение передового опыта ведения молочного животноводства, овцеводства, откорма животных. Он организует семинары для разных категорий работников отрасли с участием лучших специалистов края. Например, не считаясь со временем, регулярно приезжал в район и делился своими знаниями, опытом по вопросам развития овцеводства Герой Социалистического Труда Василий Андреевич Мороз. Практические советы этого, одного из лучших овцеводов края позволили организовать в районе пункты искусственного осеменения овцематок, перейти на зимний окот, улучшить маточное поголовье.

Еще одному направлению уделял особое внимание В. Трухачев – углубленной переработке сельскохозяйственной продукции. Опыт по строительству объектов переработки в районе был. Так, в колхозе «Заветы Ильича» (село Бешпагир), председателем которого длительное время трудился Василий Андреевич Рындин, уже не один год работали пекарня, мельница, швейный цех и теплицы, где выращивали цветы и овощи. Пользовались спросом у жителей села Красного хлеб из пекарни и продукция мельницы, построенных в колхозе имени XX Партсъезда, возглавлял который Иван Стефанович Филанюков. Трухачев поставил нам задачу не только обобщить

опыт этих хозяйств, но и добиться, чтобы аналогичные объекты появились и в других населенных пунктах района.

Одним словом, идей и планов по дальнейшему развитию сельскохозяйственного производства в Грачевском районе у В.И. Трухачева и его команды было много. Нам удалось за три с половиной года отработать так, что агропромышленный комплекс переместился с 17-го места в крае на 5-е. Но в стране в начале 90-х годов изменилась политическая ситуация. Поменялось руководство в крае, районе. В этих условиях многое из задуманного Владимиру Ивановичу осуществить не удалось, так как его направили на работу директором Кугультинского маслосыродельного завода. Однако приобретенный в сельхозуправлении опыт, налаженные деловые связи с руководителями хозяйств во многом помогли ему вывести это предприятие из кризиса.

В.Н. Ващенко

Всегда восхищался умением В. Трухачева добиваться конкретного положительного результата

Я знаю В.И. Трухачева с конца восьмидесятых годов, когда я возглавлял

В.Ф. Гаркуша

Ставрополькрайагропромсоюз. Такого напористого, инициативного, грамотного молодого председателя колхоза трудно было не заметить. Был он на виду и отлично проявил себя, и когда трудился руководителем Кугультинского маслосырзавода. Но наиболее тесные деловые контакты установились с ним в период работы Владимира Ивановича начальником управления сельского хозяйства администрации Грачевского района.

Меня всегда привлекали в нем такие черты характера, как системность в работе, отличные организаторские способности, оперативность, требовательность, тяга к науке, внедрению передовых технологий в производство.

Владимир Иванович уделял большое внимание кадрам руководителей, специалистов и рядовых тружеников, их подбору, расстановке, своевременной переподготовке. Спрос за дела на вверенном участке был с них серьезный, но при этом он не забывал и поддержать людей: морально и материально, в каких-то житейских вопросах, мотивируя тем самым на работу в полную силу.

В тот период дела в сельском хозяйстве в стране и на Ставрополье складывались нелегко. Однако В. Трухачев стремился сохранить трудовые коллективы, создавал условия для повышения производства сельскохозяйственной продукции за счет механизации, модернизации, минимизации затрат.

В растениеводстве, с учетом климатической зоны, в которой находится Грачевский район, для повышения урожайности культур при нем активно внедрялись новые технологии, уделялось внимание поверхностной обработке почвы от ветровой эрозии, обеспечению хозяйств удобрениями и своевременному их внесению, приобретению техники по лизингу. На постоянном контроле было и животноводство. При всех сложностях того времени лидерами в поставке на рынки края мяса говядины был откормсовхоз «Новоспицевский», свинины – свиносовхоз «Кугультинский», птицы – Грачевская птицефабрика.

Когда в крае начали появляться первые крестьянские (фермерские) хозяйства, В. Трухачев, изучив плюсы и минусы новой формы хозяйствования, дал «зеленый свет» их созданию в районе, оказал помощь и поддержку участникам этого зарождавшегося движения.

Он один из начальников управлений сельского хозяйства был членом коллегии краевого минсельхоза. И это являлось признанием его профессиональных качеств, умения работать на конкретный

результат с опорой на науку и передовой опыт.

А еще Владимир Иванович заботился о благоустройстве, культуре населенных пунктов, особенно райцентра. При нем преобразился внешний вид здания районной администрации и прилегающей территории.

Уже как депутат краевого парламента он активно защищал интересы селян, не единожды обращался в министерство сельского хозяйства с просьбами решить для своих избирателей тот или иной вопрос, убедительно доказывая целесообразность и необходимость этого, поддерживал в Думе края наши предложения по развитию регионального агропромышленного комплекса.

В.И. Трухачев – человек конкретных и успешных дел, которыми, где бы ни работал, занимался всегда энергично, инициативно и творчески. Он оставил добрый след в Грачевском районе, где его знают и глубоко уважают.

В.Ф. Гаркуша

Никогда не боялся трудностей. Преодолевал их достойно

Главой Грачевской районной государственной администрации В.И. Трухачев был назначен губернатором Ставропольского края А.Л. Черногоровым в декабре 1996 года. После нескольких лет «демократических» преобразований Грачевский район находился в крае по социально-экономическим показателям на последнем, 26-м месте среди сельских территорий. Из 150 миллиардов рублей убытка в крае – 53 миллиарда (треть) приходились на него. Экономика в тот период перехода от одного уклада к другому переживала трудные времена. Сокращались рабочие места, а значит, и налог на доходы физических лиц, остающийся в районном бюджете. А ведь это чуть ли не основной источник пополнения казны. Многие грачевцы тогда совсем растерялись в жизни.

В.И. Трухачев никогда не боялся трудностей. Не бегал от них. Ему снова выпала возможность, как и четыре года назад в должности начальника управления сельского хозяйства, поработать на весь район. Практически возрождать его, опираясь на людей. Надо было думать, как сохранить трудовые коллективы.

В плачевном состоянии находилась основная отрасль района – сельское хозяйство. Половина земель сельхозназчения не пахалась и не засевалась, заросла сорняками. В хозяйствах отсутствовали деньги,

Глава Грачевской районной администрации В.И. Трухачев, 1997 г.

В.И. Трухачев с активом Грачевского района

чтобы закупить солярку, гербициды, химикаты, удобрения. Животноводство забросили: начали одна за другой закрываться молочно-товарные фермы, чабанские точки. Складывалось впечатление, что сельское хозяйство оказалось в стране никому не нужным.

Вот когда пригодились настойчивость Владимира Ивановича, накопленный опыт, умение слышать и разговаривать с людьми, принимать взвешенные решения для преодоления сложнейших проблем. В условиях рыночных реалий пришлось устранять последствия дефолта, искать новые подходы к управлению и вспоминать прежние, доказавшие свою эффективность.

Все хозяйства, кроме откормсовхоза «Новоспицевский» и колхоза имени Ленина, были банкротами. С арбитражными управляющими – беда. Пришлось полностью брать власть, а значит, и ответственность на себя. Разбираться подробно с ситуацией в каждом сельхозпредприятии. Владимир Иванович восстановил практику проведения балансовых комиссий, которую внедрил в свое время в управлении сельского хозяйства. Заседали по четыре-пять часов в расширенном составе: члены правления, руководители подразделений, главные специалисты, работники районной администрации. Искали причины, резервы, намечали пути выхода из кризиса. Времени на рассмотрение состояния экономики каждого сельхозпредприятия было, что называется, в обрез – неделя-две. Давили долги прошлых лет. Толь-

Глава Грачевской районной администрации В.И. Трухачев с заведующей отделом культуры А.К. Уваровой, артистом А. Михайловым и его супругой Еленой, 1998 г.

ко в колхозе имени Калинина их было более 15 миллиардов рублей, в совхозе «Кугультинский» – свыше семи миллиардов. Аналогичная ситуация в совхозе «Старомарьевский», колхозе «Заря» и других.

Вникнув в навалившиеся проблемы, неоднократно выезжал глава в краевое министерство сельского хозяйства на прием к министру Владимиру Федоровичу Гаркуше. Просил помочь району с фондами, соляркой, приобретением техники по лизингу, по другим вопросам. Его поддерживали. И это было большим подспорьем для руководителей колхозов и совхозов.

Особой заботы и внимания требовала и социальная сфера. Многие помнят, как особенно трудно в те годы складывалась ситуация с выплатой пенсий, зарплат бюджетникам, по три-четыре месяца не видевшим «живых» денег. Шумные собрания возмущенных педагогов, медиков, культработников проходили повсеместно. На них слышались и призывы не выходить на работу, пока власть не примет меры. Владимир Иванович поочередно со своим заместителем по социальным вопросам Верой Кузьминичной Шатравиной участвовали в них. Наслушались много гневных выступлений. Казалось, оставался только один выход – взять в банке кредит и выдать людям зарплату. Так советовали из федерального центра: распорядился, кстати, премьер В. Черномырдин: «Чтобы спасти страну – брать любые кредиты».

Трухачев не стал этого делать. Попросил людей подождать еще две-три недели. Бюджетники с трудом, но согласились. Через 15 дней деньги поступили, и задолженность по заработной плате выплатили. Как это стало возможным – отдельная история. А многие районы тогда кредиты в пять миллиардов рублей под высокие проценты все-таки взяли, хотя возвращать-то предстояло гораздо больше. И получалось, что влезли в серьезные долги.

Вот такое мудрое, своевременное и взвешенное решение было принято главой. Социальная напряженность в районе немного спала.

Грачевцы, оставшиеся без работы, а значит, и без средств к существованию, записывались по 10–

В.И. Трухачев с активом района

Глава Грачевской районной администрации В.И. Трухачев с главами муниципальных образований Грачевского района (слева направо) С. П. Домышевым, А.Д. Семененко, В.А. Мельниковым, В.В. Шалыгиным, Т.В. Королевской, В.М. Новиковым, А.А. Елкиным, с. Грачевка, 1997 г.

15 человек в день к В.И. Трухачеву на прием: просили помочь, даже плакали. Он же старался хоть что-то сделать для них. Кугультинскому молзаводу, например, поручил принимать молоко от жителей, в том числе бюджетников, на переработку, чтобы они получали какие-то, пусть и небольшие, деньги.

При всей сложности работы в условиях новой рыночной реальности районная власть не забросила в тот период социалку. Приходилось, правда, Владимиру Ивановичу включать и административный ресурс, подключать активно хозяйства, фермеров к решению социальных вопросов. Заботясь о подготовке специалистов для разных отраслей, по-прежнему направляли на учебу в вузы и техникумы по целевому набору выпускников школ. Ремонтировали, поддерживали материальную базу учреждений. Не забывали об организации досуга селян, районных праздниках: отдел культуры старался поднять настроение людям.

Некоторые, с кем трудился тогда В.И. Трухачев – Ф.А. Сотников, В.Н. Киреев, В.Н. Ващенко и другие, говорили, что работал глава в то время энергично, конкретно, целенаправленно, а иначе и нельзя было. В то же время, отмечали они, он всегда ценил и уважал достойных, талантливых и ответственных людей – рядовых тружеников и руководителей трудовых коллективов, старался работать на их авторитет, а в конечном счете – на авторитет района. Такими Владимир Иванович считал легендарных председателей колхозов: «Заветы Ильича» – Василия Андреевича Рындина, имени Калинина – Владимира Васильевича Беляева, имени XXII партсъезда – Ивана Стефановича Филанюкова, «Заря» – Ивана Степановича Мастепаненко, директоров совхоза «Кугультинский» – Федора Афанасьевича Сотникова, откормсовхоза «Новоспицевский» – Анатолия Алексеевича Чернявского, птицефабрики «Грачевская» – Владимира Андреевича Кухарева и др.

За три года работы В.И. Трухачева главой райгосадминистрации, несмотря на объективные трудности, ни одной школы, детсада, учреждения культуры или здравоохранения не закрыли, не распустили коллективы художественной самодеятельности. В общем, выжили. Грачевский район вышел на 4-е место в крае по основным показателям деятельности. А еще в этот период Владимир Иванович подготовил и защитил диссертацию на

соискание ученой степени доктора сельскохозяйственных наук, получил высокую государственную награду – медаль ордена «За заслуги перед Отечеством» II степени.

В марте 1999 года губернатор края А.Л. Черногоров призвал его выводить из кризисной ситуации теперь уже Ставропольский сельскохозяйственный институт. И там срочно потребовался трухачевский антикризисный стиль управления.

Как сказал Федор Афанасьевич Сотников, работавший с Владимиром Ивановичем заместителем главы администрации: «Если бы Трухачев остался, продолжил руководить районом, то и животноводство восстановили, и Кугультинский маслозавод сохранили, и много чего еще доброго сделали для грачевцев». У кого-то есть сомнения, что было бы именно так?

В.В. Лукьянова

Помог детскому саду

Помню, как Владимир Иванович, когда был главой района, помог сотрудникам нашего детского сада, победившего во Всероссийском смотре сельских дошкольных учреждений, поехать по приглашению организаторов этого мероприятия в Москву. Нужны были средства. Своих, личных, у нас было недостаточно. Куда я только не бегала. Ни у кого понимания не нашла. Но для главы ничего невозможного не было. Трухачев нашел деньги, ведь он понимал, что не каждый детсад добивается таких результатов, и еще – это же идет в копилку достижений всего Грачевского района.

Мы съездили в столицу за наградой. Сколько же было радости и впечатлений у каждого! Наш районный руководитель всегда находил время, бывая в селе, зайти в наш садик узнать, как дела, в чем помощь нужна. Он гордился нами. А мы старались работать на совесть.

Е.Г. Пономарева,
бывшая заведующая детским садом
в с. Красном Грачевского района

Наставник, давший путевку в жизнь многим

Первая моя встреча с Владимиром Ивановичем Трухачевым произошла в 1997 году и, как оказалось, предопределила следующие 20 лет жизни. Мне посчастливилось поработать под его руководством чуть более года в Грачевской районной администрации. Опираясь теперь уже на собственный опыт административной работы, я понимаю, сколько сил и времени вкладывал Владимир Иванович в формирование и воспитание кадрового резерва управленцев. Обладая выдающимися организаторскими способностями, он щедро делился с нами – молодыми специалистами администрации – своими знаниями. В результате многие из тех, кто прошел его школу, занимая в настоящее время руководящие должности, уже сами успешно проводят кадровую политику, основы которой были заложены В.И. Трухачевым.

Безусловно, вопросы воспитания подрастающего поколения, молодежной политики всегда были в приоритете у главы района. Именно в тот период деятельности Владимира Ивановича в нашем селе была благоустроена центральная площадь села – Молодежная. И название ее было предложено им. И первые масштабные празднования Дня молодежи, ставшие впоследствии традиционными, на обновленной площади были организованы именно В.И. Трухачевым.

С его легкой руки площадь Молодежная в конце 90-х годов прошлого века стала новым местом проведения всех массовых торжественных мероприятий в селе и районе. Поэтому не удивительно, что, когда встал вопрос о необходимости ее ремонта и благоустройства в соответствии с современными требованиями, Владимир Иванович, будучи не первый созыв депутатом Думы Ставропольского края, приложил максимум усилий для включения Молодежной в проект «Городская среда». Можно смело сказать, что результат превзошел все ожидания грачевцев. Вот уже почти год как благоустроенная площадь ра-

дует детей и взрослых, став центром общественной жизни Грачевки.

Есть замечательное высказывание: «Талантливый человек талантлив во всем». Лично для меня примером такого человека является Владимир Иванович Трухачев.

И.А. Яковлева,
заместитель главы администрации
муниципального образования
Грачевского сельсовета Грачевского
района Ставропольского края

О нашем соседе В.И. Трухачеве

Есть просто фамилии, а есть просто люди, чьи фамилии звучат. Когда произносят фамилию Трухачев, передо мной возникает личность: удивительный человек, принципиальный руководитель, профессионал. Где бы он ни трудился, везде был порядок, ответственность, дисциплина. Требовательно относился не только к другим, но прежде всего к себе. Рабочий день Владимира Ивановича начинался в 5 утра сначала с дел в домашнем хозяйстве: кормил кур, собаку, поливал грядки в огороде, а потом до 10–11 ночи пропадал на работе. Иногда забегал на обед. Свободных дней было мало. Но если они случались, то дети – Володя и Саша – бегали за ним как хвостики. Мальчишек своих Владимир Иванович воспитывал строго, у каждого из них были обязанности по дому, и отец за это спрашивал. Он учил сыновей мастерить скворечники и кормушки для птиц, молотки тогда стучали целый день. Редко, но получалось выезжать на природу с семьей. Конечно, нелегко было его жене Елене Федоровне, потому что дом был практически на ней. Она же тоже работала, врачом, а домашние дела никто не отменял. Но зато в ее день рождения муж становился внимательным, заботливым, любящим. Он брал баян в руки, и мы пели. Когда увидела его первый раз с баяном, очень удивилась, а когда заиграл «Тонкую рябину», «Несе Галя воду», «Эх, дороги», поняла, что Владимир Иванович обладает музыкальным слухом. Мелодии были чистые и задушевные. Я потом узнала, что он закончил в детстве музыкальную школу.

К нам, соседям, относился внимательно и доброжелательно. Есть что вспомнить: это помощь и мне, когда заболела и потребовалась операция, и моей покойной маме, труженице тыла. Помогал Владимир Иванович в материальном плане, конкретным делом, заботой, за что ему и Елене Федоровне низкий поклон.

Многие вспоминают добрые дела В.И. Трухачева, когда он работал главой в районе. Какое внимание уделял детским садам, школам, учреждениям культуры, больницам, помогал ветеранам и пенсионерам, заботился о порядке в селе: при нем зимой с утра пораньше были расчищенные от снега дорожки, заасфальтированные аллеи с высаженными на них елями. Прошло уже 15 лет, как Владимир Иванович уехал из Грачевки, но не оставил район. Он наш депутат и проблемы земляков, которые его помнят и уважают, по-прежнему решает.

С благодарностью, Н.В. Сараева,
житель с. Грачевки

К отрасли «Культура» всегда относился с большим вниманием

У меня ностальгические воспоминания о годах работы с В.И. Трухачевым. До 2002 года я была заведующей отделом культуры. Его внимание к нашей отрасли было постоянным. На это он, как глава Грачевской районной администрации, нацеливал и руководителей хозяйств. В результате материальная поддержка учреждений культуры с их стороны была ощутимой. Всегда, когда приезжал в тот или иной населенный пункт, Владимир Иванович заходил в Дом культуры, библиотеку, чтобы поговорить с культработниками, узнать о достижениях и проблемах. Он с удовольствием посещал наши мероприятия, такие, как традиционные конкурсы взрослых и детских хоровых коллективов «В России рожден, ее песни пою», танцевальных коллективов. Особенно ему нравился смотр-конкурс детей от 3 до 15 лет «Большие таланты маленького района».

Глава всячески поддерживал специалистов отрасли: наиболее отличившихся поощрял и награж-

дал (представил меня к званию «Заслуженный работник культуры РФ»), помогал в командировании самодеятельных коллективов и отдельных исполнителей на краевые праздники и смотры.

А выезжать, чтобы показать свое мастерство в разных жанрах, было кому. В Грачевском районе и за его пределами были хорошо известны народные коллективы, которые и сегодня радуют земляков выступлениями: в Верхнекугультинском доме культуры – хореографический коллектив «Искатели приключений» (руководитель Н. Донская), ансамбль песни и танца «Родничок» в Бешпагирском ДК (руководитель Г. Роготовский), хоровой коллектив «Казачья вольница» в селе Старомарьевке (руководитель Л. Никитина), в Грачевском доме культуры – танцевальный коллектив «Альфа» (руководитель Е. Меркотан) и вокальный ансамбль «Престиж», хоровые коллективы в Сергиевском ДК «Сельские напевы» и «Раздолье» (руководитель З. Петрова).

Владимир Иванович всегда заботился об организации досуга земляков. Так, еще работая председателем колхоза имени Чкалова, попросил через Министерство культуры России решить вопрос с поставкой детских

М.Д. Литвинов, руководитель народного коллектива самодеятельного художественного творчества «Оптимисты» Старомарьевского дома культуры – единственного в Ставропольском крае домашнего театра-студии, созданного в 1998 г., Грачевский район, с. Старомарьевка, 2020 г.

аттракционов. Тогда это был большой дефицит, но получилось. Затем его примеру последовали руководители других хозяйств.

По поручению главы района искала и находила возможность пригласить к нам известных артистов: Н. Гнатюка, Э. Пьеху, А. Михайлова, Л. Голубкину, Н. Мартынова, И. Муравьеву и других. Зрители до сих пор помнят теплые и незабываемые встречи с ними.

Знаю, что в Ставропольском государственном аграрном университете приобщению молодежи к самодеятельному художественному творчеству уделяется много внимания. И в том огромная заслуга ректора Владимира Ивановича Трухачева. Спасибо ему за все!

А.К. Уварова,
Заслуженный работник культуры
Российской Федерации

Народный хоровой коллектив «Родничок» муниципального казенного учреждения культуры «Бешпагирский дом культуры» (руководитель Геннадий Петрович Роготовский), созданный в 1974 г., Грачевский район, с. Бешпагир, 2020 г.

В.И. ТРУХАЧЕВ – ЛУЧШИЙ РЕКТОР ЛУЧШЕГО АГРАРНОГО ВУЗА СТРАНЫ

Уважаемый Владимир Иванович!

Коллектив Ставропольского государственного аграрного университета от всей души поздравляет Вас с замечательным событием – 65-летним юбилеем!

Работая с Вами на протяжении двух десятков лет, мы научились активно управлять своей профессиональной жизнью, а не просто пассивно плыть по течению, предлагать новые интересные идеи и проекты, для реализации которых Вы всегда находили возможности и средства. Каждый из нас постоянно чувствовал Ваше внимание, мог рассчитывать на помощь и поддержку в любых вопросах.

Для нас Вы – ЧЕЛОВЕК-ЛЕГЕНДА, обладающий удивительным талантом – накопить и прирастить там, где многие другие растратились и отчаялись, найти силы меняться и принимать новое там, где другие замкнулись и отступились, возродить и приумножить там, где другие лишь видят опустошенные руины. Именно под Вашим руководством университет стал первой организацией в Российской Федерации, достигшей статуса трижды Лауреата премий Правительства Российской Федерации в области качества.

В наших глазах Вы – ЭТАЛОН безграничной мудрости, инициативности, амбициозности и уверенности, ежедневно убеждающий нас своим личным примером в том, что всегда и во всем можно добиться даже самых масштабных целей. Мы твердо усвоили Ваш принцип: «Все хорошее в жизни дается большим трудом, в котором нет места безответственности, инертности, дилетантству и главное – отсутствию желания расти и развиваться».

Вы – ЛИДЕР-ВДОХНОВИТЕЛЬ. И вдохновение Ваше вселяет в каждого из нас творческую энергию, наделяет действия смыслом и стремлением к совершенству. Вместе с Вами мы трижды становились победителями приза Европейского конкурса EFQM за Совершенство «Excellence Award» и стали первым университетом в мире, достигшим этого признания!

Для нас Вы – УЧИТЕЛЬ и НАСТАВНИК, который щедро делится своими знаниями и энтузиазмом. Благодаря Вам каждый нашел свой путь в любимой альма-матер. Многие под Вашим чутким руководством прошли путь от бакалавра до профессора РАН.

Созданная Вами уникальная организационная культура университета, основанная на личной инициативности, ответственности и поддержке реализации идей каждого сотрудника, стала тем мощным фундаментом, который обеспечивает устойчивость вуза, позволяет Ставропольскому государственному аграрному университету достойно конкурировать с лучшими российскими вузами и лидировать среди аграрных вузов России.

Ваша деятельность на посту ректора Ставропольского государственного аграрного университета – яркий пример для подрастающего поколения аграриев, как надо любить свою Родину, Ставрополье, уважать человека труда, быть социально ответственным, добиваться всегда и во всем становиться первым и лучшим. Определяя векторы развития аграрной науки и образования России во главе Ассоциации аграрных вузов России «Агрообразование», Вы содействуете укреплению государственности, законности, общественной стабильности, повышению уровня жизни населения сельских территорий и страны в целом.

Ваши дела и поступки приводят к результатам, которые вдохновляют окружающих Вас людей мечтать больше, узнавать больше, делать больше и добиваться большего!

Уважаемый Владимир Иванович, мы – коллектив легендарного Ставропольского государственного аграрного университета – от души желаем, чтобы жизнь даровала Вам все самое лучшее: крепкое здоровье, счастье, удачу и семейное благополучие! Пусть близкие люди всегда будут рядом и согревают своим теплом и любовью! Страна ждет от Вас новых ярких побед и грандиозных свершений!

Ваша команда – коллектив
Ставропольского государственного аграрного университета

Рад, что не ошиблись в выборе ректора

В 1999 году мне, как руководителю Департамента Минсельхоза России, пришлось заниматься подбором кандидатуры на должность ректора Ставропольского сельскохозяйственного института. В отношении В.И. Трухачева некоторые коллеги высказывали сомнения: не работал в вузе, не занимался преподавательской деятельностью. Но мне удалось убедить их, а главное министра, мотивируя тем, что Владимир Иванович имеет отличный послужной список за почти 20 лет работы в Грачевском районе и, в частности, на посту главы Грачевской районной администрации, только что стал доктором сельскохозяйственных наук. Приняли во внимание его многочисленные научные публикации, результаты подробного длительного собеседования в министерстве. Учли и мнение краевого правительства.

Так сложилось впечатление о В.И. Трухачеве как о хорошем организаторе, творческом, энергичном человеке с большим потенциалом, который видит перспективы развития вуза, аграрного образования, необходимость создания системы постоянной переподготовки кадров для агропромышленного комплекса края. А еще, что немаловажно, он обозначил задачу превращения Ставропольского сельскохозяйственного института в драйвер социально-экономического развития региона, назвал несколько проблем, решение которых зависит от участия в этом ученых вуза.

Ю.А. Лачуга

Мы рекомендовали В.И. Трухачева к избранию ректором. Рад, что не ошиблись. Сегодня Владимир Иванович – талантливый руководитель, добившийся впечатляющих достижений на этом посту: Ставропольский государственный аграрный университет наряду с Тимирязевской сельскохозяйственной академией и Кубанским аграрным университетом постоянно в тройке лидеров аграрного образования в стране. Он известный ученый. Встречаясь с ним в ходе годичных собраний в Российской академии наук, мы часто говорили о дальнейших перспективах сотрудничества университета с коллегами за рубежом, подготовке специалистов среднего и высшего звена, умеющих работать в новых социально-экономических условиях. Уверен, у него, сегодня ректора главного аграрного вуза страны – знаменитой «тимирязевки», все обязательно получится!

Ю.А. Лачуга, Академик-секретарь отделения сельскохозяйственных наук РАН, руководитель Департамента кадровой политики и образования Министерства сельского хозяйства Российской Федерации в 1999 г.

Управленческая, инновационная деятельность, направленная на укрепление материально-технической базы, модернизацию образовательного процесса

12 марта 1999 года заместитель начальника Департамента кадровой политики и образования Министерства сельского хозяйства и продовольствия Российской Федерации Н.И. Юрченко на заседании Ученого совета огласил приказ о назначении Владимира Ивановича Трухачева исполняющим обязанности ректора Ставропольской государственной сельскохозяйственной академии.

Конференция, посвященная выборам ректора, состоялась 24 июня 1999 года. На конференции из 256 присутствующих делегатов за избрание В.И. Трухачева ректором проголосовали 254 человека!

И.В. Атанов, ректор ФГБОУ ВО «Ставропольский государственный аграрный университет», кандидат технических наук, профессор

В тот стартовый для ректора 1999 год был взят абсолютно верный курс – на созидание. Задач перед новым руководителем стояло много, в том числе и по модернизации образовательной деятельности вуза, поддержка сохранившихся и развитие новых образовательных программ и направлений.

Возглавив в 1999 году Ставропольскую сельскохозяйственную академию, В.И. Трухачев выступил инициатором и вдохновителем глубоких преобразований в вузе, который находился в тот период в острой кризисной ситуации. В первую очередь им был взят курс на укрепление материально-технической базы, модернизацию образовательного процесса, поддержку и дальнейшее развитие научных исследований, благоустройство территории. Перед профессорско-преподавательским составом была поставлена цель – получить статус университета, стать конкурентоспособным вузом на рынке образовательных услуг, обеспечить выпускникам элитное образование. «Начинать приходилось не то чтобы с нуля – хуже! – говорил впоследствии Владимир Иванович. – Проблемы видели все, но немногие понимали, что надо сделать, чтобы изменить ситуацию к лучшему». Но В.И. Трухачев не привык отступать. Опыт решения сложных проблем и изменения ситуации к лучшему приобретался им во время работы председателем колхоза имени Чкалова Грачевского района, руководителем маслосырзавода «Кугультинский», начальником управления сельского хозяйства и главой Грачевской районной администрации. За 21 год руководства вузом Владимир Иванович сумел не только вернуть, но многократно преумножить славу лучшего аграрного вуза России.

В настоящее время 93,3 процента преподавателей СтГАУ имеют ученые степени и звания. Средний возраст ППС – 39 лет. Объем НИОКР в расчете на одного научно-педагогического работника составляет 557,9 тысячи руб. Количество цитирований в Российском индексе научного цитирования (РИНЦ) в расчете на 100 НПР – 9503,4 единицы. Количество цитирований в Web of Science в расчете на 100 НПР – 367,6 единицы. Количество цитирований в Scopus в расчете на 100 НПР – 577,2 единицы.

Проявив исключительные организаторские и профессиональные качества, ректор сумел сформировать стабильную и сильную команду единомышленников, что позволило университету в 2007 году стать победителем престижного конкурса образовательных учреждений высшего профессионального образования России, внедряющих инновационные программы в рамках реализации приоритетного национального проекта «Образование».

В 2008 году Ставропольский государственный аграрный университет успешно завершил реализацию инновационной образовательной программы «Инновационная модель образовательно-научно-производственного кластера для формирования эффективной системы подготовки кадров аграрного сектора экономики». Средства гранта, полученного в рамках нацпроекта «Образование», были направлены на создание 48 инновационных структурных подразделений вуза, многие из которых по своему оснащению не имеют аналогов в России. Среди них: учебно-научно-производственный агроинженерный комплекс, региональный центр ветеринарной медицины, центр моделирования управленческих технологий, лаборатория кадастра и землеустройства и др. Создана модель перспективного российского университета, способного распространять свой успешный опыт на другие регионы.

В.И. Трухачев со студенческим активом СтГАУ

В настоящее время в СтГАУ более 10,5 тысячи обучающихся по 104 программам высшего образования, 16 программам среднего профессионального образования и 356 программам дополнительного профессионального образования. За последние пять лет подготовлено свыше 9 тысяч специалистов для агропромышленного комплекса Российской Федерации. Ежегодно на базе вуза проходят профессиональную подготовку (переподготовку) и повышение квалификации 4,5 тысячи руководителей и специалистов всех категорий организаций и предприятий Ставропольского края и Северо-Кавказского федерального округа.

Под руководством Владимира Ивановича постоянно совершенствуется структура и материально-техническая база Ставропольского ГАУ. Сегодня в университете 10 факультетов, 39 кафедр, 87 инновационных лабораторий и центров, Научная библиотека, Институт дополнительного профессионального образования, 10 малых инновационных предприятий, созданных в рамках Федерального закона № 217-ФЗ (с общим финансовым оборотом более 30 миллионов рублей в год), 2 спортивно-оздоровительных комплекса, 3 открытые спортивные площадки, конноспортивная школа, 3 теплицы, 2 вивария. Имущественный комплекс университета – это 103 объекта недвижимого имущества общей площадью 163,6 тысячи квадратных метров, 25 земельных участков общей площадью 9422 гектара в составе учебно-опытного хозяйства, оснащенного современной сельскохозяйственной техникой.

Для сотрудников университета построен жилой комплекс на 167 квартир, стоимость 1 квадратного метра площади – 14 тысяч рублей.

В сентябре 2016 года в вузе состоялось торжественное открытие одиннадцатиэтажного студенческого общежития европейского уровня общей площадью 14,8 квадратных метра, рассчитанного на проживание в нем тысячи человек; в нем имеются 2 кафе, столовая на 150 посадочных мест, спортзал, 2 конференц-зала, медпункт, кабинеты самоподготовки. С 3 по 9 этаж – жилые блоки, в каждом из которых предусмотрена общая кухня, прачечная самообслуживания.

В 2019 году завершено строительство учебно-лабораторного корпуса факультетов агробиологии и земельных ресурсов и экологии и ландшафтной архитектуры (26745,8 квадратных метра), где создано 63 аудитории на 4600 учебных мест, научная библиотека на 720 мест, 353 единицы рабочих мест, актовый зал вместимостью 800 человек. Общая площадь учебно-лабораторных помещений в расчете на одного студента составляет 24,4 квадратных метра.

Большое внимание в университете уделяется социальной поддержке сотрудников и студентов. За 1999–2019 гг. в санаториях Кавказских Минеральных Вод отдохнули дети членов коллектива – более 1200 человек в возрасте от 7 до 15 лет. В 2012 году на территории ветеринарных клиник состоялось открытие спортивно-оздоровительного комплекса «КОЛОС» общей площадью 15,0 тысяч квадратных метров, в который входят по 2 волейбольные и баскетбольные площадки, поле для мини-футбола, площадка для ручного мяча, 2 игровых поля для игры в бадминтон, большой футбольный стадион с трибунами на 500 мест.

Общепризнаны заслуги В.И. Трухачева в продвижении российского образования, отечественной науки и культуры, создании нового имиджа Ставропольского государственного аграрного университета в России и за рубежом. В настоящее время у вуза 66 стран-партнеров, тесные контакты поддерживаются с коллегами из высших учебных заведений Голландии, Бельгии, Швейцарии, Италии, Белоруссии и др. За период с 1999 по 2019 год университет принял более 300 зарубежных делегаций.

СтГАУ – член Великой Хартии университетов с 2008 года, а с 2009 года – член Европейской ассоциации университетов естественных наук, объединяющей 62 аграрных и естественнонаучных университета из 30 стран Европы (из них только 3 вуза из России). Основной целью Ассоциации является развитие научно-исследовательской и образовательной деятельности в сфере сельского хозяйства и смежных сферах науки в Европе.

За 2010–2019 гг. вузом реализовано 56 международных программ и проектов. Международные программы APOLLO, LOGO и DAAD предоставляют воз-

Министр науки и высшего образования Российской Федерации М.М. Котюков с рабочим визитом в Ставропольском ГАУ, в ходе которого ознакомился с мобильными учебно-научными лабораториями университета, материально-технической базой вуза и процессом строительства нового учебно-лабораторного корпуса, 2019 г.

Благодарность Президента Российской Федерации СтГАУ «За большой вклад в развитие образования, подготовку квалифицированных специалистов»

можность студентам познакомиться с сельским хозяйством Германии, населением, культурой и бытом, а также пройти рабочую и языковую практику. Они стали привычными для студентов технологических факультетов СтГАУ.

С 2011 года Ставропольский государственный аграрный университет совместно с Университетом Вагенинген (Нидерланды) реализует международную программу AgriMBA (магистр делового администрирования).

По результатам мониторинга эффективности образовательных организаций высшего образования, проводимого Министерством науки и высшего образования Российской Федерации, Ставропольский государственный аграрный университет с 2012 по 2019 год является эффективным вузом. В рейтинге 54 вузов Министерства сельского хозяйства Российской Федерации по итогам 2018–2019 гг. университет занимает 1-е место; с 2016 года входит в рейтинг «100 лучших вузов России» (проект Рейтингового агентства RAEX (Эксперт РА); в период с 2016 по 2019 год удерживает 1-е место среди аграрных вузов в национальном рейтинге вузов Российской Федерации «Рейтинг востребованности вузов в РФ: сельскохозяйственные вузы». Семьдесят пять процентов выпускников СтГАУ трудоустраиваются, 23 процента продолжают свое обучение в вузе по программам магистратуры и аспирантуры.

Под руководством В.И. Трухачева университет завоевал ряд престижных наград: трижды Лауреат премии Правительства Российской Федерации в области качества (2017, 2011, 2005 гг.), дважды обладатель Гран-при Всероссийского конкурса «Российская организация высокой социальной эффективности (2018, 2013 гг.), Победитель приоритетного проекта «Вузы как центры пространства создания инноваций» (2017 г.), трижды Победитель приза Европейского конкурса EFQM за Совершенство «Excellence Award» (2016, 2013, 2010 гг.). В глобальном индексе Европейского фонда менеджмента качества (EFQM) вуз получил Платиновый уровень Совершенства в секторе «Образование» (10-е место среди образовательных организаций мира в 2017–2019 гг.). EFQM

Excellence Award – престижная европейская награда за деловое совершенство организаций. В 2015 году коллектив Ставропольского государственного аграрного университета получил Благодарность Президента Российской Федерации «За большой вклад в развитие образования, подготовку квалифицированных специалистов».

И.В. Атанов,
ректор ФГБОУ ВО «Ставропольский государственный аграрный университет», кандидат технических наук, профессор

Научная деятельность

Академик Российской академии наук, доктор сельскохозяйственных наук, доктор экономических наук, профессор В.И. Трухачев внес значительный вклад в развитие науки и практики своими фундаментальными разработками в области кормления сельскохозяйственных животных, в формирование теории посткризисного развития сферы экономики России и ее регионов, подготовку специалистов для агропромышленного комплекса страны.

А.Н. Бобрышев, проректор по научной и инновационной деятельности, доктор экономических наук, профессор

Особая заслуга Владимира Ивановича – в создании в Ставропольском государственном аграрном университете отличной материальной базы для проведения научно-исследовательских работ на мировом уровне. По его инициативе был открыт научно-диагностический и лечебный ветеринарный центр с самым современным уникальным оборудованием, где на высоком уровне занимаются профилактикой и лечением болезней животных; создан уникальный научно-технологический центр «Корма и обмен веществ» с большими возможностями для изучения биохимии питания и обмена веществ у животных и проведения исследований. Установленное в нем современное оборудование и программное обеспечение позволяют в 20 раз быстрее, чем при использовании традиционных методов, проводить комплексный анализ питательных и биологически активных веществ в кормах, контролировать и регулировать обмен веществ в организме животных.

С первых же дней руководства вузом Владимир Иванович проводил активную работу по внедрению результатов научных исследований в производство. Совместно с коллективом кафедры кормления сельскохозяйственных животных он постоянно оказывал высокопрофессиональную научно-консультационную помощь предприятиям аграрной отрасли Юга России, являлся организатором региональных научно-практических семинаров для руководителей и специалистов с участием академиков РАН (РАСХН), направленных на повышение эффективности производства продукции животноводства.

В 1999 году В.И. Трухачев возглавил научную школу «Корма и обмен веществ», работа которой направлена на решение актуальных проблем в области кормления животных. Ученые разрабатывают научно обоснованные для специфических условий хозяйств Предгорного, Красногвардейского, Кочубеевского, Кировского, Труновского, Шпаковского, Новоалександровского и других районов Ставропольского края рационы кормления, проводят комплексный анализ питательных и биологически активных веществ, разрабатывают рекомендации, способствующие увеличению продуктивности сельскохозяйственных животных и рентабельности животноводства до 30–50 процентов.

В.И. Трухачев является соавтором справочника «Нормы и рационы кормления сельскохозяйственных животных», изданного в 2003 году под редакцией академиков РАСХН А.П. Калашникова, В.И. Фисинина, Н.И. Клейменова и профессора В.В.Щеглова, признанного Президиумом РАСХН по итогам НИР за 2003 год лучшей научной разработкой в области теории и практики кормления сельскохозяйственных животных. В 2000 году им была издана монография «Кормление сельскохозяйственных животных на Северном Кавказе», о востребованности которой среди специалистов Юга России свидетельствует тот факт, что с переработкой и дополнениями она переиздавалась уже пять раз общим тиражом около 2500 экземпляров.

В 2005 году в свет вышла монография «Основы систем земледелия Ставрополья», в которой творческим коллективом ведущих ученых Ставропольского НИИ сельского хозяйства и Ставропольского государственного аграрного университета, созданным по инициативе Владимира Ивановича Трухачева, обобщен опыт науки и практики по системному, комплексному, творческому ведению сельскохозяйственного производства края. Представлены все элементы научно обоснованных систем земледелия: от структуры посевных площадей и севооборотов до защиты почв от эрозии и дефляции, при сохранении плодородия почвы и экологии и в конечном итоге повышении урожайности и качества производимой продукции, их высокой экономической эффективности.

В 2011 году при участии Владимира Ивановича была издана книга «Системы земледелия Ставрополья» с уточненными сведениями. В ней уже на современном и перспективном уровнях рассмотрены основные положения систем земледелия края с учетом биологизации, влаго- и энергосбережения, экологизации.

Совместно с авторским коллективом В.И. Трухачевым открыт новый биологический закон «Тепловой генетический код взрослых гомойотермных организмов», признанный Министерством образования Российской Федерации и Министерством сельского хозяйства Российской Федерации как научное открытие. Этот труд Владимира Ивановича получил высокую оценку – удостоен «Золотой медали им. П.Л. Капицы». Его использование в практике животноводства связано с оптимизацией температуры животноводческих помещений, а это положительно влияет на состояние организма и повышение продуктивности животных.

В 2010 году Владимир Иванович начинает сотрудничество с колхозом «Казьминский» Кочубеевского района. Совместно с председателем колхоза Сергеем Александровичем Шумским организуется работа в животноводческой отрасли по наращиванию производства молока. Была существенно пересмотрена организация кормовой базы, постепенно произведен переход к двукратному доению коров. Производство качественного молока, а также налаженная колхозом прямая связь с молочными заводами через сливной молочный пункт привели к тому, что за продукцию молочно-товарных ферм этого хозяйства даже началась конкурентная борьба. Молоко, пригодное для производства высококачественных продуктов, в том числе сыра, в больших объемах стали закупать в Республику Адыгея для выработки знаменитого сыра «Адыгейский».

Сотрудничество с колхозом «Казьминский» ведется по различным научным направлениям и проведению практико-ориентированного обучения студентов. Так, студенты факультета механизации СтГАУ выезжают на практику и изучают там передовой опыт инженерно-технической службы хозяйства.

Большая исследовательская работа проводится Владимиром Ивановичем не только в области полноценного кормления животных, но и селекции. Результатом его многолетнего сотрудничества с учеными-селекционерами Всероссийского НИИ овцеводства и козоводства – филиала ФГБНУ «Северо-Кавказский ФНАЦ», стало создание нового типа крупного рогатого скота герефордской породы «Дмитриевский», животные которого дают мраморную говядину высокого качества.

Также под научным руководством Владимира Ивановича по заказу Министерства сельского хозяй-

Визит министра сельского хозяйства Российской Федерации Д.Н. Патрушева.
Министр открыл на базе факультета механизации сельского хозяйства современный центр 3D-прототипирования, 2019 г.

Телемост на базе центра 3D-прототипирования «Вектор» «WORLDSKILLS HI-TECH» с участием Президента Российской Федерации В.В. Путина. На связь вышли шесть городов, в том числе и Ставрополь. Аграрный университет стал единственным образовательным учреждением в диалоге с президентом страны, 2019 г.

ства Российской Федерации (решение конкурсной комиссии о выдаче целевой субсидии № 3119/13 от 30.12.2013) в 2014 году совместно со Всероссийским НИИ овцеводства и козоводства, Институтом биологии гена РАН и ФКУЗ Ставропольским противочумным институтом был реализован крупный научный проект «Разработка биотехнологических методов геномной селекции при создании новых пород и типов высокопродуктивных животных».

Профессор В.И. Трухачев успешно сочетает исследовательскую деятельность с научно-педагогической работой. Под его научным руководством защищено 11 докторских и 35 кандидатских диссертаций в области кормления и селекции сельскохозяйственных животных, экономики, технологии производства и переработки сельскохозяйственной продукции. Он является председателем редакционной коллегии журнала Ставропольского государственного аграрного университета «Вестник АПК Ставрополья», который в мае 2015 года вошел в утвержденный Министерством науки и высшего образования Российской Федерации обновленный Перечень ведущих рецензируемых научных журналов и изданий и имеет импакт-фактор в Российском индексе научного цитирования 0,326.

А.Н. Бобрышев,
проректор по научной
и инновационной деятельности,
доктор экономических наук,
профессор

Международная деятельность

Активное развитие международного сотрудничества СтГАУ с ведущими университетами мира началось с подписания профессором В.И. Трухачевым соглашений по реализации совместных европейских проектов Темпус «Интернационализация экономического образования в СтГАУ» в 2003 году, «Академическая сеть по информационно-консультационной деятельности» в 2004 году (совместно с Университетом Хойенхайм (Германия) и Университетом Вагенинген (Нидерланды), Московской государственной сельскохозяйственной академией имени К.А. Тимирязева. Реализация мероприятий в рамках проекта уже в 2004 году позволила ввести специализацию «Международные экономические отношения и агробизнес» для студентов специальности «Мировая экономика».

Следующим шагом на пути к высокой международной награде стала победа ректора Ставропольского государственного аграрного университета в номинации «Лидеры высшего профессионального образования» Всероссийского конкурса «Лидер в образовании – 2005»,что является свидетельством большого личного вклада ректора в становление университета и развитие отечественного высшего профессионального образования.

Успехи Ставропольского государственного аграрного университета не остались незамеченными на международной арене. В 2007 году вуз был награжден Кубком и дипломом победителя 3-го Международного турнира по качеству стран Центральной и Восточной Европы по модели совершенства Европейского фонда управления качеством – EFQM.

В том же году СтГАУ выиграл грант «Международная академическая сеть мобильности с Россией» программы «Эразмус Мундус внешнее окно сотрудничества». Это уникальная программа сотрудничества и развития мобильности в области высшего образования, представляющая Европейский союз как центр образования в мировом масштабе. Программа «Эразмус Мундус» обеспечивает европейский подход к высшему образованию, направлена на поднятие его качества и привлекательности. Это полностью отвечает идее Болонского процесса.

В декабре 2007 года в Румынии руководители компаний-призеров Международного турнира по качеству стран Центральной и Восточной Европы учредили Клуб лидеров качества стран Центральной и Восточной Европы.

Также в 2007 году Ставропольский государственный аграрный университет заслужил Премию Содружества Независимых Государств в области качества продукции и услуг за внедрение высокоэффективных методов менеджмента качества и значительные достижения в области образования, науки и воспитания. Среди 12 стран СНГ – участников конкурса университет стал единственным, получившим столь высокое признание.

Подписание Великой хартии университетов, 2008 г.

В 2008 году СтГАУ вступил в Великую хартию университетов, которая насчитывает более 570 ведущих вузов мира (среди них только 10 российских университетов). Вхождение в состав Великой хартии университетов свидетельствует о том, что оказываемые университетом образовательные услуги и проводимые научные исследования соответствуют высочайшим мировым стандартам качества.

С 2008 года Ставропольский государственный аграрный университет является членом Европейского фонда гарантии качества в области электронного обучения, что подчеркивает значение, уделяемое в университете вопросам качества в сфере новых образовательных технологий.

С 2009 года университет является членом Европейской ассоциации бизнеса, в которую сегодня входят более 650 крупнейших мировых компаний, предприятий и организаций. В рамках Ассоциации университет сотрудничает с ведущими мировыми компаниями: BASF, EBERTA, John Deere, KPMG, PriceWaterhouseCoopers, DLG и многими другими.

В 2009 г. СтГАУ вступил в члены Европейской ассоциации университетов естественных наук, объединяющей 62 аграрных и естественнонаучных университета из 30 стран Европы (из них только 3 вуза из России). Основной целью ассоциации является развитие научно-исследовательской и образовательной деятельности в сфере сельского хозяйства и смежных сферах науки в Европе.

Ректору Ставропольского государственного аграрного университета профессору В.И. Трухачеву в декабре 2009 года присвоено звание почетного профессора Международного университета г. Вены (Австрия) за заслуги в развитии международного сотрудничества в области образования и науки.

В январе 2010 года делегация Ставропольского государственного аграрного университета во главе с ректором профессором В.И. Трухачевым приняла участие в Российско-Французском студенческом форуме в рамках Года России во Франции и Года Франции в России. Представительное международное мероприятие было проведено в Париже.

С марта 2010 года Ставропольским ГАУ совместно с Университетом Туро (США) начат проект по подготовке и реализации международной магистерской программы «Мастер делового администрирования – MBA» на английском языке для студентов университета и специалистов Ставропольского края.

В 2011 году университет стал членом Вышеградской ассоциации университетов Центральной и Восточной Европы (VUA), что позволило увеличить количество международных контактов и принять участие в различных грантовых программах Европейского Союза.

В 2013 году ректор университета профессор В.И. Трухачев подписал соглашение с международной ассоциацией AGRIMBA по реализации магистерской программы «MBA — Агробизнес».

Выпускники программы «Мастер делового администрирования – MBA» – обладатели двойного диплома (СтГАУ и Университета Вагенинген, Нидерланды) и международного сертификата AGRIMBA, 2014 г.

Ректору Ставропольского государственного аграрного университета Владимиру Трухачеву вручено постановление (декрет 2014 г.) об избрании его действительным иностранным членом академии сельскохозяйственных наук Словакии. Об этом было объявлено на выездном заседании отделения экономики и управления Словацкой академии сельскохозяйственных наук.

Вручение В.И. Трухачеву сертификата действительного международного члена Академии сельскохозяйственных наук Словакии

Ректор Ставропольского государственного аграрного университета, профессор В.И. Трухачев и профессор В. Цибакова, ректор Высшей школы экономики и менеджмента в Братиславе, заключили договор о сотрудничестве, Словакия, 2015 г.

20 сентября 2015 года делегация Ставропольского государственного аграрного университета в составе ректора члена-корреспондента РАН, профессора Владимира Ивановича Трухачева, профессора Николая Захаровича Злыднева и профессора Сергея Александровича Олейника приняла участие в международном форуме производителей и переработчиков молока в Вильнюсе (Литва). В работе форума приняли участие делегаты из 45 стран мира.

Ученые Ставропольского государственного аграрного университета представили на форуме разработки, касающиеся использования высокопродуктивных генетических ресурсов в молочном скотоводстве. Они сделаны на базе регионального селекционно-технологического центра молочного животноводства, работающего в университете.

В декабре 2015 года в Англии Сократовский комитет Европейской бизнес-ассамблеи EBA (г. Оксфорд, Великобритания) наградил Ставропольский государственный аграрный университет международным Знаком качества «EBA Quality Standard» за соответствие качества продукции и услуг мировым стандартам с предоставлением права маркировки продукции и услуг соответствующим знаком «Европейское качество».

Европейская бизнес-ассамблея высоко оценила деятельность ректора Ставропольского ГАУ Владимира Ивановича Трухачева и его вклад в завоевание лидерских позиций в науке и образовании, представив руководителя одного из крупнейших аграрных вузов страны к вступлению в Оксфордский академический союз с включением в международный реестр «Выдающиеся ученые мира». Владимир Иванович награжден нагрудным знаком и дипломом Клуба ректоров Европы.

Международная награда EBA (Европейской бизнес-ассамблеи) профессору В.И. Трухачеву за профессиональные заслуги и личный вклад в интеллектуальное развитие современного мира

Международный знак качества «EBA Quality Standard» (Стандарт качества)

29 сентября 2016 года на торжественном приеме в честь вручения награды EFQM в г. Милане (Италия) были объявлены официальные результаты престижного европейского конкурса в области качества «Награда в области совершенства» (EFQM Excellence Award). Ставропольский государственный аграрный университет стал Победителем Приза Европейского конкурса «Награда в области совершенства – 2016» (EFQM «Excellence Award – 2016»).

17–18 апреля 2017 года Ставропольский государственный аграрный университет посетила делегация ведущего национального многопрофильного аграрного университета Китая – Северо-Западного университета провинции Шэньси. Результатом

Ставропольский государственный аграрный университет – Победитель Приза Европейского конкурса «Награда в области совершенства – 2016», г. Милан, 2016 г.

Соглашение о сотрудничестве между Китайско-Российским исследовательским центром сельского хозяйства и технологий Северо-Западного университета КНР и двумя факультетами Ставропольского ГАУ – факультетом агробиологии и земельных ресурсов и экономическим факультетом, 2017 г.

двухдневного общения стало подписание договоров о сотрудничестве между двумя университетами и соглашения о сотрудничестве между Китайско-Российским исследовательским центром сельского хозяйства и технологий Северо-Западного университета КНР и двумя факультетами Ставропольского ГАУ – факультетом агробиологии и земельных ресурсов и экономическим факультетом.

24 мая 2017 года руководство Аграрного университета и представители научного сообщества в лице ученых двух факультетов – технологического менеджмента и ветеринарной медицины, ВНИИ овцеводства и козоводства, а также производственники животноводческих предприятий края встретились с представителями скотоводов Австрии. Результатом встречи стало подписание Соглашения о сотрудничестве в научной и образовательной сфере.

24–25 апреля 2019 года при поддержке Германского дома науки и инноваций в рамках года Германии в России в Ставропольском государственном аграрном университете прошел международный форум «Агромехатроника – цифровизация и автома-

Соглашение о сотрудничестве в научной и образовательной сфере с представителями скотоводов Австрии, 2017 г.

Международный форум «Агромехатроника – цифровизация и автоматизация технологических процессов в сельском хозяйстве», 2019 г.

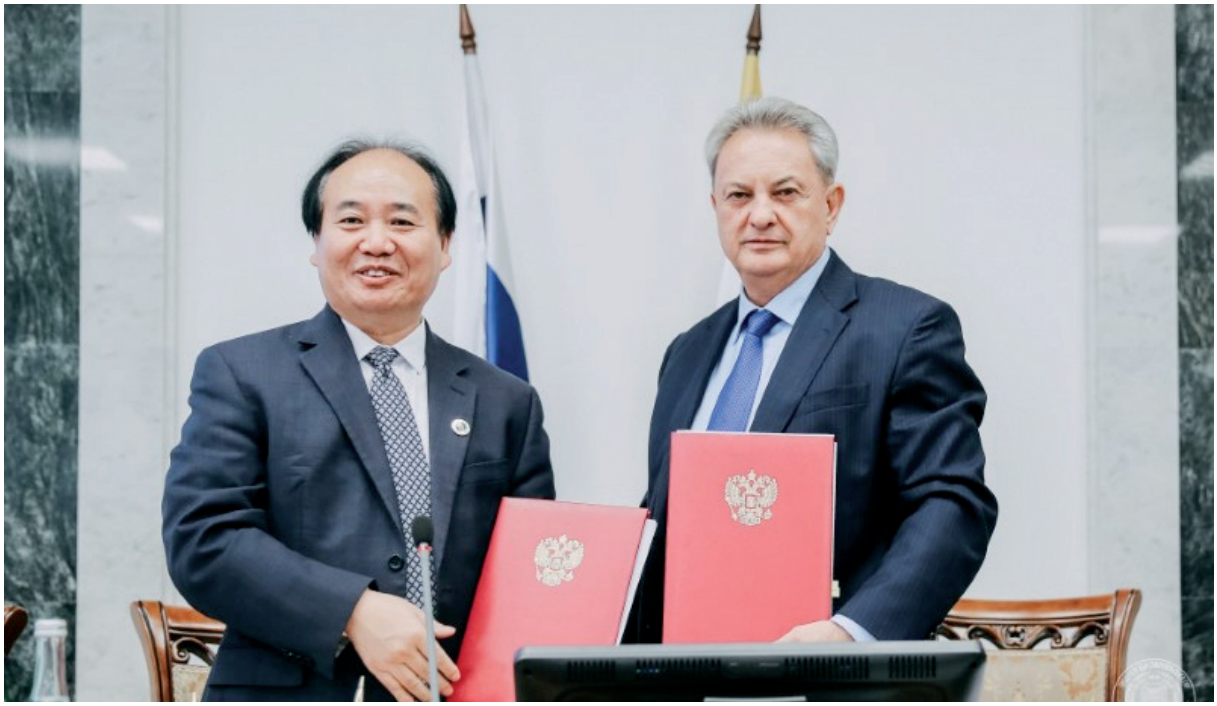

Подписание соглашений о сотрудничестве между СтГАУ и китайскими вузами, 2019 г.

тизация технологических процессов в сельском хозяйстве». В работе форума приняли участие руководители министерства сельского хозяйства Ставропольского края, министерства экономического развития края, приглашенные специалисты из Германии, Словакии, России и более 30 компаний, специализирующихся на роботизации и автоматизации технологических процессов.

28–29 октября 2019 года по инициативе профессора В.И. Трухачева в СтГАУ прошел Китайско-Российский форум «Перспективы и опыт использования передовых инновационных разработок, в сельскохозяйственном производстве» альянса стран Шелкового пути «Сельскохозяйственное образование и научно-технические инновации». В работе форума принимали участие ученые Северо-Западного университета (Китай), Пекинского и Нанкинского сельскохозяйственных университетов (Китай), Ставропольского ГАУ и других вузов РФ. Результатом форума явилось подписание соглашений о сотрудничестве между СтГАУ и нашими китайскими вузами-партнерами.

Международные проекты, реализованные СтГАУ под руководством В.И. Трухачева, финансируемые за счет средств Евросоюза:

– Проект Европейского союза Темпус Тасис «Интернационализация экономического образования в СтГАУ» (2004–2006 гг.);

– Проект Европейского союза Темпус Тасис «Академическая сеть по информационно-консультационной деятельности» (2004–2006 гг.);

– Проект «Устойчивость окружающей среды, общества и гражданства РФ» совместно с бизнес-школой Астон (Великобритания) (2009–2010 гг.);

– Проект Немецкого общества научных исследований «Влияние европейских стандартов по содержанию афлатоксинов на развитие зернового сектора России» (2009–2011 гг.);

– Проект Европейского Союза Темпус Тасис 159357 TEMPUS-1-2009-1-DE-TEMPUS-JPHES «Дополнительное образование в области сельскохозяйственного развития и экологии» RUDECO http://www.tempus-rudeco.ru/ru/objectives (2009–2012 гг.);

– ERASMUS Mundus External Cooperation IAMONET.RU Эразмус Мундус «Академическая сеть мобильности с Россией»;

– Совместный проект ТЕМПУС 159311-1-2009-IT-JPCR «Сеть университетов для обучения магистров

в области технологий управления водными ресурсами» (2009–2012 гг.);

– ТЕМПУС проект 530620-TEMPUS-1-2012-1-IT-ТЕМПУС-JPCR – обучение в течение всей жизни и магистратура в области инновационных технологий в сфере энергосбережения и экологического контроля в российских университетах с участием работодателей «GREEN MASTER» (2013–2015 гг.);

– Международный проект «Устойчивое сельское хозяйство и развитие сельских территорий» Project №561969-EPP-1-2015-1-DE-EPPKA2-CBHE-JP «Sustainable Agriculture and Rural Development SARUD»;

– Проект «Интернационализация агроинженерного образования в Иране и России» [FARmER] 585596 – EPP-1-DE-EPPKA2-CBHE-JP;

– Проект «Совершенствование послевузовского образования в сфере устойчивого сельского хозяйства и агросистем будущего» SAGRIS 610383-EPP-1-2019-1-DE-EPPKA2-CBHE-JP.

С.С. Сериков, начальник отдела международных связей СтГАУ

Общественная работа

Владимир Иванович Трухачев не только талантливый руководитель, выдающийся ученый, педагог, но и общественный деятель, патриот своей Родины, Ставропольского края. Хорошо известны его организаторские способности, целеустремленность, умение мыслить масштабно, предвидеть многое, работать с разными людьми, независимо от их политических взглядов, а также огромное стремление внести свой вклад в решение социально-экономических проблем региона, страны.

Казалось бы, дел и забот у ректора такого огромного учебного заведения, каким является Ставропольский государственный аграрный университет, предостаточно. Только успевай отвечать на нескончаемые звонки, принимать сотрудников, многочис-

В.И. Трухачев, председатель Штаба общественной поддержки В.В. Владимирова, ставит задачи по участию членов штаба в избирательной кампании по выборам губернатора края, г. Ставрополь, 2016 г.

ленных посетителей, ставить задачи на перспективу, решать текущие проблемы и т.д. Поэтому и рабочий день начинается у Владимира Ивановича, как правило, с 7.00 – 7.30, а то и раньше, а заканчивается как получится, но точно не в 20.00. Он живет и работает в условиях «многозадачности», если можно так выразиться. И кажется, ему это нравится – «разруливать» сразу несколько проблем. Вот и общественной деятельностью занимался всегда параллельно со своей основной – учебной или профессиональной.

Интерес к ней у В. Трухачева проявился еще в школе, где он был одним из постоянных политинформаторов в классе и самым активным лектором в музее учебного заведения, трудился в ученической бригаде. В студенческие годы творчески и инициативно выполнял обязанности профорга группы, входил в состав лекторской группы крайкома КПСС. Затем почти семь лет Владимир Иванович посвятил освобожденной комсомольской и партийной работе.

В.И. Трухачев возглавляет или входит в состав различных общественных объединений. С 2008 года – председатель Совета ректоров вузов Ставропольского края, с 2015-го – председатель Совета ректоров аграрных вузов России, с 2016 года – член Правления Российского союза ректоров. В 2018 году в рамках Российской агропромышленной выставки «Золотая осень – 2018» коллеги-ректоры единогласно избрали его председателем некоммерческой организации «Ассоциация образовательных учреждений АПК и рыболовства».

Он активно включается в проведение различных кампаний: по выборам главы государства, региона, депутатов Государственной Думы Российской Федерации, краевого парламента, глав муниципальных образований своего избирательного округа. В 2014 году проявил инициативу – создал и возглавил Штаб общественной поддержки будущего губернатора Ставропольского края В.В. Владимирова. К его работе сумел привлечь авторитетных на Ставрополье людей.

Владимир Иванович стоял у истоков создания Совета сторонников Ставропольского регионального отделения Всероссийской политической партии «ЕДИНАЯ РОССИЯ», долгие годы являясь его председателем. Избирался в Региональный политсовет Ставропольского регионального отделения Всероссийской политической партии «ЕДИНАЯ РОССИЯ» и в его Президиум. И по сей день он – один из самых активных и авторитетных партийцев, помогавший в реализации партийных проектов «Детские сады – детям», «Единая страна – доступная среда», «Безопасные дороги», «Городская среда», «Местный Дом культуры», «Детский спорт» и других. В 2011 году был награжден Почетной грамотой Ставропольского регионального отделения Всероссийской политической партии «ЕДИНАЯ РОССИЯ» «За многолетнюю плодотворную работу, направленную на укрепление авторитета и влияния Всероссийской политической партии «ЕДИНАЯ РОССИЯ» на Ставрополье и активное участие в общественно-политической жизни края».

В 2013 году В. Трухачев вошел в состав штаба Ставропольского регионального отделения Общероссийского общественного движения «Народный фронт – за Россию», созданного при его участии. Многие мероприятия по линии ОНФ проходят на базе аграрного университета.

В работе по социальной поддержке и защите сотрудников и обучающихся вуза активно сотрудничает-

В.И. Трухачев и О.В. Тимофеева, активные участники Общероссийского общественного движения «Народный фронт – за Россию», 2019 г.

В.И. Трухачев, председатель Совета ректоров вузов Ставропольского края, ведет заседание Совета, г. Ставрополь, 2016 г.

В.И. Трухачев, председатель некоммерческой организации «Ассоциация образовательных учреждений АПК и рыболовства», на церемонии подведения итогов конкурса среди учащихся сельских школ «АгроНТИ – 2019», г. Москва, 2019 г.

Ректор СтГАУ профессор В.И. Трухачев с Героем Советского Союза И.А. Щипакиным (слева), полным кавалером ордена Славы М.С. Наздрачевой, председателем Ставропольской краевой общественной организации ветеранов (пенсионеров) войны, труда, Вооруженных сил и правоохранительных органов А.А. Гоноченко, 2013 г.

ет со Ставропольской краевой организацией профсоюза работников агропромышленного комплекса Российской Федерации. За последние 5 лет по его предложению более 50 студентов

В.И. Трухачев поздравляет с 90-летним юбилеем Сергея Ивановича Ковалева, бывшего секретаря парткома колхоза «Заветы Ильича», председателя Бешпагирского сельсовета Грачевского района, с. Бешпагир, 2018 г.

становились стипендиатами этой организации, около 300 работников поощрены почетными грамотами Центрального комитета Профсоюза работников АПК России. Сам Владимир Иванович награжден юбилейной медалью «100 лет профсоюзам России» и нагрудным знаком «За содружество» Федерации независимых профсоюзов России.

В.И. Трухачев поддерживает, оказывает практическую помощь Ставропольской краевой общественной организации ветеранов (пенсионеров) войны, труда, Вооруженных сил и правоохранительных органов, ветеранским организациям своего избирательного округа в решении их проблем. Награжден Почетной грамотой Всероссийской общественной организации ветеранов (пенсионеров) войны, труда, Вооруженных сил и правоохранительных органов, в 2012 году – памятной медалью «Патриот России» Российского государственного военного историко-культурного центра за отличие в патриотической деятельности граждан России.

Интересные формы совместной работы найдены Владимиром Ивановичем со Ставропольским

краевым отделением общероссийской общественной организации «Союз журналистов России», за активное взаимодействие с которой в 2013 году ему вручен почетный знак «Признание прессы». И это – единственный случай, когда такая награда досталась не журналисту.

В разные годы В.И. Трухачев входил в состав Общественного совета при администрации города Ставрополя и Общественного совета при следственном управлении Следственного комитета Российской Федерации по Ставропольскому краю, коллегий краевых министерств сельского хозяйства и образования. Участвует в их работе всегда очень неформально, вносит дельные предложения, отстаивая свою точку зрения, если уверен в том, что они пойдут на пользу делу. В 2017 году ему вручили медаль Следственного комитета Российской Федерации «За содействие».

Как авторитетный ректор крупного успешного аграрного вуза В.И. Трухачев в 2017 году был включен в Совет при Президенте Российской Федерации по науке и образованию, работал в комиссии по кадровым вопросам, на которой рассматривались кандидатуры, рекомендуемые к назначению руководителями высших учебных заведений. В 2015 году за достигнутые трудовые успехи, многолетнюю добросовестную работу и активную общественную деятельность награжден Почетной грамотой Президента России В.В. Путина.

Но наиболее ярко активная жизненная позиция, великолепные организаторские способности, высочайшая компетентность и профессионализм Владимира Ивановича Трухачева проявились в депутатской деятельности.

В составе Ставропольского краевого парламента он работает третий созыв подряд: в 2007–2011 годах был депутатом Государственной Думы Ставропольского края четвертого созыва

Председатель Ставропольского краевого отделения Союза журналистов России В.В. Балдицын вручает В.И. Трухачеву почетный знак «Признание прессы», г. Ставрополь, 2013 г.

(избран по списку партии «ЕДИНАЯ РОССИЯ»), в пятом и шестом созывах избрался в Думу Ставропольского края по одномандатному избирательному округу № 18, в который входят Петровский городской округ Ставропольского края и Грачевский муниципальный район Ставропольского края (109,7 тысячи человек, более 83 тысяч избирателей).

За активную общественно-политическую деятельность депутат отмечен Почетной грамотой Совета Федерации Федерального Собрания Российской Федерации, Почетной грамотой Государственной Думы Федерального Собрания Российской Федерации и Почетным знаком Государственной Думы Федерального Собрания Российской Федерации «За заслуги в развитии парламентаризма».

Профессиональная и общественная работа В.И. Трухачева высоко оценена в крае. В 2007 году ему присвоено звание «Герой труда Ставрополья»

В.В. Владимиров и Ю.В. Белый на открытии пилона с барельефом Почетного гражданина Ставропольского края В.И. Трухачева на Аллее почетных граждан, г. Ставрополь, 2015 г.

с вручением медали «Золотая Звезда», в 2014 году – звание «Почетный гражданин Ставропольского края» с установкой бюста на Аллее почетных граждан региона в центре краевой столицы. С 2010 года он Почетный гражданин Грачевского муниципального района. Неоднократно его фотография заносилась на Доску почета Ленинского района г. Ставрополя. В 2018 году награжден Почетной грамотой администрации этого района «За значительный вклад в социально-экономическое развитие Ленинского района г. Ставрополя по итогам 2018 года», Памятной медалью администрации города Ставрополя «За усердие и полезность».

Факультет третьего возраста

Ветеранскую организацию Ставропольского государственного аграрного университета – одну из лучших не только среди подобных организаций высших учебных заведений, но и в целом в Ставропольском крае у нас в вузе часто называют факультетом третьего возраста. Такое определение ей дал когда-то наш ректор Владимир Иванович Трухачев. Прижилось.

Сегодня она объединяет около трехсот ветеранов, из них четыре ветерана войны, 14 тружеников тыла, 38 «детей войны», почти 240 ветеранов труда.

Если в последнее десятилетие прошлого века в условиях происходящих в стране перестроечных процессов роль этой организации в коллективе была малозначительна, то с приходом к руководству вузом в 1999 году Владимира Ивановича Трухачева начался принципиально новый период в ее деятельности. Именно благодаря неиссякаемой энергии ректора, пониманию им роли сотрудников старшего поколения в объединении коллектива, обеспечении преемственности, патриотическом воспитании студентов удалось не только сохранить сложившиеся за 90-летнюю историю Аграрного университета традиции, но и приумножить их.

Владимир Иванович всегда проявлял неподдельный интерес к работе Совета ветеранов, ко-

В.И. Трухачев: «Обнять ветерана – для меня большая честь». Поздравление с Днем Победы участника Великой Отечественной войны Василия Сергеевича Уварова, с. Гофицкое, Петровский городской округ, 2016 г.

В.И. Трухачев с портретом отца Ивана Стефановича Трухачева в колонне Бессмертного полка, г. Светлоград, 2016 г.

торый возглавлял полковник в отставке доцент кафедры философии и истории Виктор Александрович Козаченков, что позволило осуществить многие значимые дела, провести различные мероприятия и социально-благотворительные акции. Несмотря на свой сверхплотный ежедневный режим работы, наш руководитель обязательно находил время для встреч и бесед с председателем Совета, многими ветеранами. В 2016 году обновился состав ветеранского совета, сменился председатель. Им стал Николай Гаврилович Гузынин, кандидат философских наук, доцент кафедры философии и истории. Но традиция особого внимания, помощи и поддержки ветеранов не нарушилась.

Во время таких встреч, например с участниками войны Нестором Макаровичем Шахзадовым, Алексеем Григорьевичем Мышко, Александром Петровичем Молотковым, Иваном Емельяновичем Редкокашиным, Борисом Григорьевичем Шамшуриным, Анной Ефимовной Лещенко, Павлом Сергеевичем Захарченко, Александром Сергеевичем Пономаренко, Владимир Иванович интересовался не только их жизнью в целом, но и расспрашивал о состоянии здоровья, условиях быта, в какой помощи они нуждаются. То, что эта помощь будет непременно оказана, можно было не сомневаться. С таким же заботливым вниманием он относился к труженикам тыла Лидии Романовне Шахзадовой, Валентине Яковлевне Лисуновой, Нинель Тимофеевне Целиковской, Юлию Матвеевичу Шапрану, Евдокии Васильевне Реснянской, Вере Павловне Зиборовой, Марии Ивановне Топоровой, Александру Александровичу Козунову и другим. Сердечную заботу проявлял к участнику Великой Отечественной и советско-японской войн Николаю Владимировичу Бугайченко. Помогал, в частности, в издании написанных им книг с воспоминаниями о войне.

Совет ветеранов при поддержке Владимира Ивановича оказывал разнообразную социальную и благотворительную помощь: остронуждающимся коллегам-ветеранам выделялись финансовые сред-

«Идем Победе навстречу!» Студенты Ставропольского ГАУ – инициаторы и участники краевых патриотических акций во главе с губернатором Ставропольского края В.В. Владимировым (в центре) и ректором Аграрного университета В.И. Трухачевым, декабрь 2014 г.

ства для приобретения дорогостоящих лекарств, проведения операций, протезирования; ежемесячно по доступным ценам через «стол заказов» осуществлялась реализация яиц, сахара, растительного масла, меда. Прочно вошло в практику совместной работы ректора, профкома преподавателей и сотрудников, возглавляемого его председателем Петром Анатольевичем Хоришко, и Совета ветеранов поздравление юбиляров, чествование супружеских пар с «золотым юбилеем» совместной жизни с вручением не только поздравительных открыток, но и подарков. Ежегодно накануне Дня Победы, Международного Дня пожилого человека, Дня защитника Отечества и женского праздника 8 Марта В.И. Трухачев поздравлял нас через университетскую газету, а также праздничными открытками и подарками. А с 2011 года появилась новая прекрасная традиция чествования ветеранов войны и труда на «голубых огоньках» в созданном по инициативе и под руководством В.И. Трухачева великолепном и таком уютном зале зимнего сада. На таких мероприятиях всегда присутствовал и как всегда ярко, душевно и оптимистично выступал Владимир Иванович, рассказывал о масштабных делах и проектах, реализуемых в вузе. Впечатления от такого неформального общения с руководителем и друг с другом, полученных «ректорских» подарков остаются надолго.

Ветеранам всегда рады в вузе. Их приглашают на праздничные концерты, различные мероприятия, заседания Ученого совета. Каждый из них

Торжественная церемония возложения цветов к стеле Памяти студентов, преподавателей и сотрудников СтГАУ, павших на фронтах Великой Отечественной войны, 2015 г.

чувствует свою сопричастность к тем преобразованиям, которые происходят в родном университете. Они с готовностью откликаются, например, на общение со студентами, помогая воспитывать их в духе патриотизма, высокой гражданской ответственности. В год 75-й годовщины Великой Победы мы особенно часто принимали участие в тематических встречах: «Чтобы помнили», «С чего начинается Родина», «Связь поколений», «Равнение на ветеранов» и других, старались донести до ребят правду о Великой Отечественной войне, героическом труде тружеников тыла. Владимир Иванович также часто становился участником подобных мероприятий, потому что свято чтит патриотов Родины и их героические дела во имя Отечества. После таких встреч ребята часто делились своими впечатлениями, желанием быть похожими на мужественных воинов и преодолевших нечеловеческие испытания тружеников тыла. Это сподвигло многих из них включиться в волонтерское движение. В отрядах «Доброволец», «Забота», «Толк» молодежь организует безвозмездную помощь ветеранам и детям войны, труженикам тыла по уходу за квартирами, в приобретении продуктов и медикаментов, уборке дворовых территорий, работах на дачных участках и огородах. Особенно актуально такое внимание к людям старшего возраста в период самоизоляции в связи с эпидемией. Волонтеры ухаживают и за могилами участников войны и тружеников тыла.

Огромное значение Владимир Иванович придавал торжествам в вузе, посвященным Дню Великой Победы. Ежегодно на митинге возле Памятника студентам, преподавателям и сотрудникам Ставропольского сельскохозяйственного института, павшим на фронтах Великой Отечественной войны 1941–1945 гг., во внутреннем дворе

вуза его эмоциональную, глубоко патриотичную и содержательную речь в абсолютной тишине слушали тысячи студентов, преподавателей, ветеранов, приглашенных гостей, среди них – отец ректора Иван Стефанович Трухачев, участник Великой Отечественной, и Алексей Алексеевич Гоноченко, председатель краевого Совета ветеранов.

В 2015 году Владимир Иванович предложил, а Ученый совет его поддержал в этом, учредить новую награду в нашем вузе – медаль «Слава и гордость университета». Одними из первых такие медали из рук ректора получили 87 ветеранов труда, каждый из которых воспринял это как признание их особых достижений в преподавательской работе, науке, патриотическом воспитании студенческой молодежи.

Вузовская ветеранская организация всегда стремилась быть твердой опорой ректората, нашего уважаемого руководителя В.И. Трухачева в решении актуальных образовательных и воспитательных задач университета. Она служила и впредь будет служить верой и правдой родной альма-матер во имя ее прошлых, настоящих и будущих успехов и достижений.

Совет ветеранов сердечно поздравляет Владимира Ивановича с приближающимся юбилеем, желает крепкого здоровья и никогда не терять связь с родным аграрным университетом!

Н.Г. Гузынин,
председатель Совета ветеранов СтГАУ,
кандидат философских наук, доцент

ФАКУЛЬТЕТ ВЕТЕРИНАРНОЙ МЕДИЦИНЫ И БИОТЕХНОЛОГИЧЕСКИЙ ФАКУЛЬТЕТ

С биотехнологического факультета началась славная история Ставропольского государственного аграрного университета. Старейший факультет, несколько раз менявший свое название (зоотехнический, зооинженерный, факультет технологического менеджмента), и наш вуз – ровесники, юбиляры: обоим в этом году исполняется по 90 лет! В 1939 году, в связи с необходимостью развивать животноводство в крае, был открыт факультет ветеринарной медицины. Имена таких выдающихся ученых с мировым именем, как: Борис Григорьевич Имбс, Александр Николаевич Смирнов, Игнатий Прокопьевич Салмин, Александр Иванович Жуков, Вениамин Федорович Глухов, Сергей Николаевич Никольский, Виктор Яковлевич Никитин, Василий Андреевич Мороз, Федор Александрович Мещеряков, Александр Алексеевич Банников, Софья Григорьевна Сидорова, Галина Франциевна Задарновская, Петр Сергеевич Козлов, Алексей Вячеславович Запорожцев, Юрий Андреевич Медведев, работавших на этих факультетах, вписаны в летопись всего аграрного университета.

Сегодня здесь трудятся не менее прославленные ученые: более 30 докторов наук, профессоров, среди которых заслуженные ветераны Злыднев Николай Захарович, Дмитриев Анатолий Федорович, Исмаилов Исмаил Сагидович, Филенко Виталий Федорович, чей опыт считаем бесценным.

Но особо в этом ряду наших уважаемых коллег, и с этим, думаю, сложно поспорить, выделяется один: окончивший ветеринарный факультет в 1977 году Владимир Иванович Трухачев, Академик Российской академии наук, Заслуженный деятель науки Российской Федерации, доктор сельскохозяйственных наук, профессор, доктор экономических наук, профессор, который более 20 лет был ректором СтГАУ. Понятна наша гордость за такого выпускника! Но и ответственность в связи с этим в своей повседневной работе мы ощущаем немалую, стараясь соответствовать, не подвести ни в большом, ни в малом.

В марте 1999 года В.И. Трухачев возглавил Ставропольскую государственную сельскохозяйственную академию. Проблемы были во всех структурных подразделениях вуза. Наши факультеты не стали исключением: устаревшая материально-техническая база, всего две образовательные программы: «Зоотехния» и «Ветеринария»; достаточно возрастной профессорско-преподавательский состав; отсутствие баз практик. Так как факультеты располагались на разных территориях, студенты часто опаздывали на занятия из-за вынужденных переездов в течение дня с территории ветклиник в главный учебный корпус и обратно в общежитие. Со временем стало ясно, что необходимо улучшать логистику учебного процесса на территории ветеринарных клиник, опираясь на приоритетные принципы: комплексность и компактность.

Владимир Иванович вник в эти проблемы очень быстро и поставил перед нами задачи по укреплению материально-технической базы кафедр, совершенствованию учебного процесса, повышению профессионального и педагогического мастерства преподавателей.

Уже в 1999 году факультет технологического менеджмента переехал на улицу Серова. Наступило время серьезных территориальных преобразований. Блочно-модульный принцип организации образовательного процесса обеспечил комфортную среду и для студентов, и для преподавателей.

В 2001 году открылась новая специальность – «Технология производства и переработки сельскохозяйственной продукции». Для успешного ведения процесса обучения потребовалось создание соответствующих условий. В 2004 году ввели в эксплуатацию построенный учебный корпус факультета технологического менеджмента площадью более 5000 м^2 с комплексом лекционных и учебных аудиторий, компьютерных классов, а также специализированных научных лабораторий, оборудованных на самом современном уровне; конно-спортивную школу с крытым манежем более 1000 м^2; учебно-научные виварии (свыше 1000 м^2) для всех видов сельскохозяйственных животных и птиц.

Ректор СтГАУ, Академик РАН В.И. Трухачев и выпускница МОУ СОШ № 21 г. Ставрополя – будущая студентка Ставропольского государственного аграрного университета Анастасия Винковская – победитель ежегодного студенческого конкурса «Кубок Ректора по конкуру», 2018 г.

Все введенные в эксплуатацию учебно-научно-производственные подразделения в итоге позволили с 2009 года реализовывать программы бакалавриата и магистратуры: «Зоотехния», «Технология производства и переработки сельскохозяйственной продукции», «Технология продукции и организация общественного питания», «Продукты питания животного происхождения», «Ветеринарно-санитарная экспертиза».

С 2007 года приступил к работе вновь созданный Научно-диагностический и лечебный ветеринарный центр, который стал фундаментом в реализации практико-ориентированного подхода при подготовке будущих специалистов, повышения квалификации практикующих врачей, обмена опытом со специалистами ведущих зарубежных ветеринарных школ, а также самой

На ежегодных соревнованиях «Кубок Ректора по конкуру» среди студентов и учащихся общеобразовательных школ Ставропольского края

современной площадкой для выполнения научных исследований. По оснащению центру нет равных в России, потому что при его создании ректор руководствовался опытом работы ведущих клиник Европы и США. Здесь оказываются все виды самой высокотехнологичной ветеринарной помощи при любых заболеваниях домашних животных. Востребованность медицинских услуг очень велика, и не только на Ставрополье, но и за его пределами.

В сентябре 2019 года на XXV Европейском конгрессе FECAVA, впервые проводившемся в России, звания лауреата российской национальной ветеринарной премии «Золотой скальпель» был удосто-

Научно-диагностический центр

ен Ставропольский государственный аграрный университет в номинации «Клиника года».

По инициативе Владимира Ивановича, в 2019 году на базе факультета ветеринарной медицины открылся «Центр генетики и биотехнологий», целью которого является оценка сельскохозяйственных животных путем использования ДНК- и биотехнологий. Освоенные методики, разработанные совместно со студентами, позволяют интегрировать имеющиеся научные разработки факультета ветеринарной медицины в общую структуру развития племенного животноводства Российской Федерации.

Уникальная научно-технологическая лаборатория «Корма и обмен веществ» – также детище Владимира Ивановича, как выдающегося ученого в области кормопроизводства и кормления животных. Этот крупнейший ресурсный центр является воплощением инновационной модели развития

университета, в его работе активно участвуют студенты и аспиранты, здесь проходит производственно-ориентированная практика.

На средства гранта, полученного вузом как победителем конкурса в приоритетном нацпроекте «Образование», куплено инновационное оборудование на сумму свыше 25 миллионов рублей. В лаборатории занимаются разработкой новых технологий заготовки кормов, их анализом и консультативной помощью животноводам России в организации полноценного кормления животных. Подразделение сотрудничает с более чем восьмьюдесятью пред-

приятиями региона, имеет бессрочную аккредитацию в международной системе сертификации ГОСТ РФ и Таможенного союза, тем самым обретя международный статус.

Проведена полная реконструкция и комплектация новым учебным, лабораторным, мультимедийным и научно-исследовательским оборудованием кафедры эпизоотологии и микробиологии на общей площади более 2000 м².

Научно-испытательная микробиологическая лаборатория, которая теперь расположена в отдельном лабораторно-практическом корпусе, оснащена современным автоматизированным диагностическим оборудованием, что позволяет проводить исследования в более сжатые сроки, определять большое количество таксономических единиц микроорганизмов в различных объектах, осуществлять мониторинг зоогигиенических условий. Это способствует обеспечению

СтГАУ – лауреат российской национальной ветеринарной премии «Золотой скальпель» в номинации «Клиника года», 2019 г.

своевременной диагностики, профилактики инфекционных заболеваний сельскохозяйственных животных и птиц. После проведенной инновационной реконструкции эта лаборатория соответствует теперь требованиям всех регламентирующих документов в плане организации и функционирования. Она получила положительное санитарно-эпидемиологическое заключение на выполнение диагностических и экспериментальных работ с микроорганизмами III–IV групп патогенности.

Владимир Иванович всегда поддерживает инициативу профессорско-преподавательского состава по развитию факультетов, доверяет нам, создает все необходимые условия для работы, выделяет на осуществление наших перспективных идей немалые объемы финансовых средств. В результате мы имеем такую научно-исследовательскую базу, такие инновационные лаборатории, которые служат примером для других аграрных вузов России и обеспечивают привлечение внебюджетных средств в университет.

Все знают, какое огромное внимание наш ректор уделял воспитательной и внеаудиторной работе студентов, вовлекая их в различные мероприятия патриотической, гражданской направленности с целью приобщения к нравственным, высокодуховным и культурным ценностям, формирования этических норм и общепринятых правил поведения в обществе. Активно используются для этого возможности уникального музея истории развития биотехнологического факультета.

Владимир Иванович всегда поддерживал обратную связь с обучающимися, руководствуясь прин-

Новая столовая на 400 мест открылась в 2019 году

ципом открытости для всех их конструктивных инициатив. Результатом встреч ректора со студенческим активом стало, например, строительство в 2017 году для наших факультетов новой библиотеки с медиацентром и интерактивным классом площадью более 650 м² (оснащена 25 современными компьютеризированными рабочими местами и 40 посадочными местами).

Вести здоровый образ жизни, заниматься активно физической культурой и спортом юноши и девушки могут теперь благодаря открытию на территории факультетов спортивно-оздоровительного комплекса «Колос» – самой большой в Ставропольском крае спортивной площадки под открытым небом площадью 15 000 м².

Ответом руководителя вуза на еще одну просьбу-предложение наших активистов стало введение в эксплуатацию новой студенческой столовой на 400 мест, построенной с учетом современных требований в области строительства, пожарной безопасности и санитарных норм, в том числе менеджмента пищевой безопасности в соответствии с принципами ХАССП, оснащенной самым современным технологическим оборудованием ведущих зарубежных производителей. Помимо классических задач по организации питания студентов и преподавателей, она выполняет миссию по формированию навыков правильного питания среди обучающихся, стала научно-производственной базой для студентов факультета среднего профессионального образования специальности «Технология общественного питания», а также бакалавриата по направлениям подготовки «Технология производства и переработки сельскохозяйственной продукции» и «Технология и организация общественного питания».

В 2007 году наши студенты получили уникальный подарок – практически заново построенную, самую вместительную в университете лекционную аудиторию на 340 посадочных мест, оборудованную по последнему слову техники (светодиодный экран, больше которого по площади на Юге России не найти, комплекс мультимедийных систем, мощная система вентиляции и кондиционирования), с возможностью в считанные минуты трансформироваться в киноконцертный зал с отдельными выходами на рекреационные площадки. Эту аудиторию молодежь полюбила и идет туда всегда с удовольствием как на занятия, так и на разные досуговые мероприятия, которых проведено бесчисленное множество.

«Пищевой инкубатор»

Созданная усилиями ректора В.И. Трухачева и коллектива Ставропольского государственного аграрного университета уникальная современная материально-техническая база, отвечающая компетентностным стандартам, позволила вузу впервые стать местом проведения Первого Всероссийского федерального отраслевого чемпионата WorldSkills RUSSIA по компетенции «Ветеринария»; реализовать долгосрочную сетевую программу дополнительного профессионального образования в рамках реализации гранта с корпорацией РОСНАНО. Проект был очень сложным, тотально контролируемым на всех этапах выполнения корпорацией РОСНАНО, но мы его успешно выполнили без замечаний. Стали базой проведения финального этапа ежегодного Всероссийского конкурса на лучшую научную работу среди студентов, аспирантов и молодых ученых в номинациях «Ветеринария» и «Ветеринарные науки».

Владимир Иванович уделял постоянное пристальное внимание благоустройству территории ветеринарных клиник. Только за последнее время выложены брусчаткой факультетские площади и тротуары (более 5000 м²), высажено свыше 1000 деревьев, заложен Парк памяти погибшим в Великой Отечественной войне, оформлены клумбы и воссоздано конкурное поле.

Во всех построенных или реконструированных зданиях, сооружениях, аудиториях и лабораториях был реализован основной принцип Владимира Ивановича – созидателя: обеспечить доступность

Лекционные занятия проходят в современной аудитории № 1

Студенты на производственной практике

объекта и его неповторимость, создать простор, комфортабельность, красоту, построить надежно, на века.

Наш руководитель возродил традиции студенческих отрядов в университете. По итогам Всероссийского конкурса Министерства сельского хозяйства России студенческий отряд «Айболит» с 2015 года является многократным победителем в различных номинациях.

Многолетний опыт производственника и высокий авторитет Владимира Ивановича среди ведущих сельхозтоваропроизводителей позволяет нашим факультетам иметь тесное сотрудничество с профильными стратегическими партнерами и работодателями всей страны. Практическая подготовка и стажировки студентов на базе лучших предприятий способствуют востребованности и успешному трудоустройству выпускников.

Примером высокого уровня международного сотрудничества в научной среде для наших коллективов является деятельность В.И. Трухачева – ученого, известного и признанного в мировом научном сообществе!

Студенты и преподаватели факультетов получали возможность проходить зарубежные стажировки на базе европейских вузов-партнеров и предприятий в Германии, Австрии, Дании, Голландии, Чехии, Словакии, Польше, Литве. Зарубежные ученые и практики были постоянными участниками образовательного процесса и международных научно-практических конференций. Совместный образовательный проект между нашим университетом и университетом штата Мериленд (США) в 2007 году был признан лучшим российско-американским проектом в области применения дистанционных образовательных технологий.

Академик РАН В.И. Трухачев и профессор М.И. Селионова – авторы нового типа герефордской породы мясного скота «Дмитриевский», г. Ставрополь, 2016 г.

Одним из наиболее значимых достижений стала разработка региональной системы управления высокопродуктивными генетическими ресурсами в молочном скотоводстве, направленной на замещение существующего импорта и выполненной с учетом рекомендаций Международного комитета регистрации животных (ICAR), методологию которой впервые в Российской Федерации удалось адаптировать в научной и образовательной сфере ученым биотехнологического факультета под руководством профессора В.И. Трухачева. Для выполнения работ в ведущих племенных хозяйствах Ставрополья в университете был создан инновационный центр с подразделениями, соответствующими требованиям ICAR.

Положительным примером международного сотрудничества стала победа в 2017 году в соответствующей Федеральной целевой программе Министерства высшего образования и науки Российской Федерации, достигнутая впервые в истории нашего вуза, и получение гранта. Партнерами ученых факультета по разработке и внедрению инновационной методологии применения аэрокосмических цифровых технологий для ускоренного развития пастбищного животноводства стран Евразийского экономического союза (ЕАЭС) выступили ученые Казахстана.

Мы успешно прошли камеральную проверку и очный ассесмент группой экспертов Европейской ассоциации ветеринарного образования (European Association of Establishments for Veterinary Education – EAEVE) и получили 95 % соответствия и 5 % частичного соответствия. И уже в 2019 году СтГАУ, в лице факультета ветеринарной медицины, принят в аффилированные члены данной ассоциации практикующих ветеринарных специалистов Европы.

Одним из многочисленных результатов успешной научно-исследовательской работы стало достижение ученых научной школы под руководством ректора, Академика РАН В.И. Трухачева, которые совместно с ФГБНУ «Всероссийский научно-исследовательский институт овцеводства и козоводства» вывели «Дмитриевский» тип герефордской породы крупного рогатого скота.

Под руководством Владимира Ивановича значимых результатов нашим ученым удалось достичь и в племенном овцеводстве: выведено 6 пород и 4 специализированных типа овец.

Академики РАН В.И. Трухачев и В.И. Фисинин знакомятся с работой факультетов, 2013 г.

Совместно с ФГБНУ Федеральный научный центр «Всероссийский научно-исследовательский и технологический институт птицеводства» РАН, согласно стратегическому партнерству в рамках составной части подпрограммы «Создание отечественных конкурентоспособных мясных кроссов бройлерного типа» Федеральной научно-технической программы развития сельского хозяйства на 2017–2025 годы, коллектив ученых биотехнологического факультета во главе с профессорами В.И. Трухачевым и Е.Э. Епимаховой разработал научные рекомендации по адаптации впервые созданного отечественного кросса мясного бройлера «Смена-8».

Под руководством этих же профессоров коллектив наших ученых реализует научные исследования в рамках мегагранта Правительства Российской Федерации по направлению: «Ветеринарные пробиотические препараты направленного модулирования здоровья животных». Междисциплинарное исследование, которое объединяет фундаментальные знания, ветеринарную и медицинскую практику, позволит создать новый безопасный кормовой продукт, замещающий кормовые антибиотики.

Владимир Иванович своим личным примером настоящего ученого, ставшего дважды доктором наук, имеющего огромный практический опыт, сумел привить студентам любовь к научным исследованиям. Результатом такого подхода стало наибольшее, по сравнению с другими факультетами, количество наших молодых ученых – грантообладателей Президента Российской Федерации, Российского научного фонда, Российского фонда фундаментальных исследований, программ У.М.Н.И.К. и СТАРТ. Примечательно, что Владимир Иванович лично участвовал в подготовке каждого кандидата и доктора наук, за что они ему благодарны. Сегодня активно работают два диссертационных совета по защите кандидатских и докторских работ по 6 специальностям (биологические, ветеринарные и сельскохозяйственные науки). Все сотрудники наших факультетов имеют ученые степени и звания.

Очень сложно изложить на бумаге те чувства, эмоции и воспоминания о Владимире Ивановиче

Трухачеве, который лично для меня стал образцовым примером и настоящим учителем, руководителем, наставником, защитником и профессионалом с большой буквы. С 1999 года мне посчастливилось работать с ним. Владимир Иванович внес неоценимый вклад в мое становление как личности, специалиста, ученого, руководителя. Многое, что произошло за 20 лет, стало возможным благодаря его деятельному участию в моей судьбе: защита кандидатской диссертации, присвоение званий старшего преподавателя, а затем доцента, работа в администрации университета, решение жилищного вопроса, повышение квалификации в ведущих российских вузах, а также стран Европы и США, получение наград Министерств сельского хозяйства Российской Федерации и Ставропольского края, Министерств науки и образования Российской Федерации и Ставропольского края, постоянная помощь и поддержка в проведении исследований для докторской диссертации и другое.

Уважаемый Владимир Иванович! С 1999 года Вы являлись постоянным инициатором, организатором и участником всех процессов, происходящих на наших факультетах: образовательной деятельности, работы с кадрами, строительства, реконструкции и ввода в эксплуатацию новых корпусов, зданий и лабораторий, модернизации материальной базы помещений, научно-исследовательских изысканий, международных научно-практических конференций, мероприятий государственного значения, торжественных юбилеев и др. Вы создали мощный, сплоченный и целеустремленный коллектив настоящих профессионалов, способный и дальше, следуя заложенным Вами традициям, твердо идти к новым свершениям! Огромное спасибо за это!

Не могу также не поблагодарить Вас за то постоянное внимание и помощь, которую Вы на протяжении многих лет оказываете землякам, жителям моей малой родины – села Кугульты Грачевского района. Это всегда была действительно реальная помощь, и в те далекие годы, когда возглавляли Кугультинский маслосырзавод и вывели его из глубочайшего кризиса, и на протяжении последних 10 лет Вашей депутатской деятельности, благодаря чему село становится краше, благоустроеннее, заметно улучшилось настроение людей.

Позвольте пожелать крепкого здоровья, счастья, благополучия, неиссякаемой энергии и новых свершений Вам, дорогой Владимир Иванович!

В.С. Скрипкин,
декан факультета ветеринарной медицины
и биотехнологического факультета
с июня 2016 г.,
кандидат ветеринарных наук, профессор

Дорогой, досточтимый Владимир Иванович!

Двадцать лет Вашей жизни, посвященных развитию родного университета, – это целая эпопея грандиозных свершений в различных областях. Везде на территории вуза, куда не обратишь взор, – прекрасные, вновь построенные или реконструированные здания, в которых приятно работать. Они являются еще и украшением родного города. Взять хотя бы, к примеру, возведенный на углу улиц Ленина и Пушкина учебно-лабораторный корпус! Вряд ли такое же изящество можно найти в столице других регионов. А разве не признанием Вашей огромной научной деятельности является степень Академика Российской академии наук? Ведь научные разработки широко используются в сельскохозяйственном производстве, десятки кандидатских и докторских диссертаций защищены под Вашим руководством, Вы являетесь Почетным членом академий ряда иностранных государств.

Трудно переоценить все достижения, которые стали возможны благодаря Вашему самоотверженному труду на славной ниве сельскохозяйственного производства и науки, за что Вы удостоены различных наград, вплоть до Президентского уровня. Это нисколько не помешало Вам вырастить прекрасных сыновей, которые, как и Вы, так же являются трудоголиками, каждый в своей сфере.

Накануне славного юбилея позвольте пожелать Вам крепкого здоровья на долгие годы, неиссякаемой энергии для свершения всего задуманного, а

также семейного счастья и благополучия, и прежде всего в жизни Вашей супруги Елены Федоровны, сыновей Владимира и Александра, в жизни внуков. Храни Вас Господь!

Искренне Ваш, профессор, доктор сельскохозяйственных наук, Заслуженный деятель науки РФ, соратник всегда и во всем Н.З. Злыднев

Дорогой и глубокоуважаемый Владимир Иванович!

Позволю себе повторить не единожды произнесенное мною с трибуны: «Вы – глыба! Равных Вам нет!». И вряд ли кому удастся более полно и справедливо охарактеризовать Вашу личность, чем мне, являющемуся свидетелем и участником всех свершений в родном вузе за многие годы.

За период моей практической деятельности, а это – 45 лет, в том числе 30 лет в составе Ученого совета, сменились четыре ректора: А.И. Жуков, В.И. Лисунов, В.Я. Никитин и Вы, уважаемый Владимир Иванович! Все эти годы университет занимал лидирующие позиции, был награжден орденом Трудового Красного Знамени, орденом «Знак Почета», подготовил огромное количество высококвалифицированных кадров, внес большой вклад в науку. Строились корпуса, открывались новые факультеты, научные центры, общежития, укреплялась материально-техническая база.

Руководить вузом Вы пришли в сложные 90-е годы: развал страны, изменение политической платформы, большие трудности в экономике, замена моральных ценностей, изменилась сама концепция образования в высшей школе. Проблемы в Ставропольской сельхозакадемии были следствием всего этого. Однако благодаря Вашим деловым качествам вуз за несколько лет сделал большой «рывок» в своем развитии. Вы не боялись принимать радикальные решения, продиктованные временем, сохранили научные кадры. Сделали многое, благодаря чему сегодня Ставропольский ГАУ – в первой лиге лидирующих вузов России в Национальном агрегированном рейтинге университетов России.

Вы обладаете неуемной энергией и двумя качествами, без которых не может обходиться современный руководитель высшей школы: ученый – профессор, Академик РАН и современный топ-менеджер.

Высокая работоспособность, крепкий характер, целенаправленность и присущая Вам мудрость выдвинули Вас в ряд самых ответственных, авторитетных профессиональных деятелей не только в России, но и за рубежом.

В день Вашего юбилея, дорогой Владимир Иванович, примите самые искренние поздравления и пожелания добра, здоровья и новых свершений!

И.С. Исмаилов, доктор сельскохозяйственных наук, Академик Международной академии аграрного образования, отличник Высшей школы СССР, Почетный работник высшего профессионального образования Российской Федерации, Почетный работник агропромышленного комплекса России, Заслуженный зоотехник Российской Федерации, профессор кафедры частной зоотехнии, селекции и разведения животных

Дорогой Владимир Иванович!

Сердечно поздравляю Вас с днем рождения и новой должностью. Кто-то скажет, что это так судьба распорядилась, но мы-то знаем, что Ваше повышение – результат плодотворных трудов и необыкновенной целеустремленности. Желаем Вам не терять хватки, двигаться дальше, покоряя новые вершины. Пусть вдохновение не покидает Вас ни на минуту, а Ваш волевой характер никогда не сломают сложности и препятствия. Достойная работа достается только лучшим. Вы – лучший в своем деле! Поздравляю! Здоровья, сил, терпения, успехов и удачи!

В.Ф. Филенко, доктор сельскохозяйственных наук, профессор кафедры частной зоотехнии, селекции и разведения животных

Уважаемый Владимир Иванович!

Позвольте выразить Вам глубокую благодарность и признательность за совместную работу под Вашим руководством, что позволило мне успешно решать вопросы научной и педагогической деятельности. У Вас есть чему поучиться, есть что заимствовать. За годы работы в университете Вы создали мощную образцово-показательную материально-техническую базу, комфортные условия работы для преподавателей, и эту заботу мы постоянно ощущаем. Ваша деятельность во благо вуза служит ярким созидательным примером для студентов и преподавателей. Вы цените труд каждого из нас. Благодаря Вам, я, например, неоднократно награждался почетными грамотами нашего университета, Министерства сельского хозяйства Ставропольского края и Российской Федерации, Министерства науки и образования Ставропольского края и Российской Федерации. За педагогическую работу мне присвоено звание Почетный работник высшего профессионального образования Российской Федерации.

Глубоко уверен, что присущие Вам талант и энергия будут способствовать новой модели университетского образования, отвечающей требованиям времени.

От всего сердца примите самые искренние пожелания счастья, здоровья, мира и благополучия Вам и Вашим близким.

В.И. Коноплев,
доктор сельскохозяйственных наук,
профессор кафедры частной
зоотехнии, селекции
и разведения животных

Уважаемый Владимир Иванович!

Благодаря своей колоссальной работоспособности Вы вместе с коллективом нашего легендарного вуза добились того, о чем другие могли бы только мечтать. Наш факультет получил новый корпус на ветеринарных клиниках с просторными, светлыми аудиториями, современной мебелью и мультимедийным оборудованием. За это мы Вам сердечно благодарны! С Вашим назначением на должность ректора в 1999 году Ставропольская государственная сельскохозяйственная академия получила новый виток в своем развитии. Университет стал одной семьей, Вы сплотили огромный круг единомышленников, который может решать любые поставленные задачи, а колесо, которое Вы раскрутили, остановить уже невозможно!

Я горжусь, что у меня есть такой Учитель. Вы были моим научным руководителем при подготовке докторской диссертации, успешная защита которой состоялась в 2019 году. Огромное спасибо! Дай Бог Вам еще много учеников, которые Вашими стараниями получают путевку в жизнь!

Дорогой и уважаемый Учитель! Желаю крепкого здоровья, кавказского долголетия, успехов в работе, семейного благополучия.

Е.Н. Чернобай,
доктор биологических наук, доцент,
заведующий кафедрой частной зоотехнии,
селекции и разведения животных

Глубокоуважаемый Владимир Иванович!

Вашу роль в моей судьбе невозможно переоценить и выразить словами. В переломные моменты жизни Вы нашли по-отечески теплые слова, проявили мудрость, высокий талант наставника, педагога и руководителя, уберегли меня от мысли быть чужим в другом краю. Искренне признателен и благодарен за это! Мое становление в качестве ученого и педагога, без права на ошибку, проходило при полном Вашем доверии и поддержке. Присущие Вам неиссякаемая энергия, мудрость, высокий талант руководителя всегда были и остаются примером для нас. Продолжая традиции отечественной высшей школы, с учетом современных тенденций в обществе и образовании, Вы создали команду единомышленников, которая привела наш вуз к лидирующим позициям не только в аграрном образовании России, но и к признанию в Европе и мире. Я и мои коллеги рады трудиться в этой команде. Модернизация возглавляемой мною кафедры, ее техническая оснащенность, доступ к мировой науч-

ной информационной среде и Ваши доброжелательные напутствия позволили по-новому организовать учебный процесс и проводить научные изыскания. Даже самые скромные наши успехи никогда не оставались без внимания, сотрудники кафедры неоднократно, благодаря Вам, были удостоены наград краевого и российского уровня. Вы доверили нам представлять СтГАУ в качестве экспертов в ВАКе Министерства науки и высшего образования РФ, в Российской академии наук, Росаккредагентстве и других организациях и обществах. Мы стараемся, оправдывая доверие, делать это честно и принципиально.

Глубоко убежден, что продолжая работать с Вами, мы сделали бы еще очень много полезного для нашего Ставропольского государственного аграрного университета, родного края и любимой России.

А.Н. Квочко,
доктор биологических наук, профессор,
профессор РАН, заведующий
кафедрой физиологии, хирургии
и акушерства

Глубокоуважаемый
Владимир Иванович!

Позвольте выразить Вам искреннюю благодарность и признательность от имени сотрудников кафедры терапии и фармакологии и от себя лично. Ваш жизненный путь – это путь целеустремленного человека, талантливого, высокопрофессионального руководителя, решающего сложнейшие задачи во всех сферах своей многогранной деятельности. Этим Вам удалось заслужить репутацию одного из ведущих ученых, крупных организаторов образования и науки, много сделавшего для воспитания интеллектуальной элиты страны.

Вы по праву можете гордиться тем, что Ставропольский государственный аграрный университет сегодня стал лидером аграрного образования России, обладает статусом ведущей научно-исследовательской площадки в области агробиотехнологий. Ваше активное участие в формировании образовательной повестки, подготовке кадров высшей квалификации, уникальной модернизации материально-технической базы факультета ветеринарной медицины и нашей кафедры позволяют всем нам, отдавшим большую часть жизни профессии ветеринарного врача, с уверенностью смотреть в будущее.

Сегодня Вы возглавляете Российский государственный аграрный университет – МСХА имени К.А. Тимирязева, активно участвуете в важнейших государственных образовательных программах. Ваш выдающийся вклад в развитие вузовского образования и науки является ярким примером преданного и самоотверженного служения высокой цели укрепления могущества и процветания Отечества.

Позвольте пожелать Вам крепкого здоровья, счастья, благополучия. Пусть в Вашей душе всегда живет уверенность: коллектив не подведет!

В.А. Оробец,
доктор ветеринарных наук, профессор,
заведующий кафедрой терапии и фармакологии

Глубокоуважаемый Владимир Иванович!

Считаю необходимым для себя от всего сердца выразить Вам свою любовь и благодарность за существенные изменения в моей жизни, которые произошли благодаря Вашему стратегическому мышлению и всесторонней поддержке. Именно Вы убедили меня в моей научно-производственной зрелости для выполнения и защиты докторской диссертации в 2013 году. За 6 лет работы в одной с Вами команде, мною подготовлены 4 кандидата наук, 3 профессиональных стандарта республиканского значения, проведен ряд актуальных научных исследований по госконтрактам с Министерствами сельского хозяйства Российской Федерации и Ставропольского края. В соответствии с подпрограммой ФНТП «Создание отечественных конкурентоспособных мясных кроссов бройлерного типа» и договором с ФНЦ «Всероссийский научно-исследовательский и технологический институт птицеводства» РАН, в 2019 году проведена апробация нового отечественного кросса мясных кур «Смена-8». В 2017 году я была удостоена

звания «Почетный работник АПК России». Спасибо Вам за это! Желаю Вам успехов во всех начинаниях, здоровья и радостей в жизни!

Е.Э. Епимахова,
доктор сельскохозяйственных наук,
профессор по специальности
«Частная зоотехния, технология
производства продуктов
животноводства», профессор
кафедры частной зоотехнии,
селекции и разведения животных

Уважаемый Владимир Иванович!

Безусловно, я благодарна Вам за согласие быть моим научным консультантом по докторской диссертации, за поддержку при выполнении работы и ее защите, то есть во многом я обязана Вам, что стала доктором наук.

Но помимо личного, мне очень импонируют Ваше отношение к делу, проницательность, мудрость, стратегическое мышление, энергичность и требовательность при решении задач, связанных с обучением студентов и развитием университета. Очевидно, что только благодаря Вам на нашей кафедре технологии производства и переработки сельскохозяйственной продукции создана материально-техническая база в виде производственно-технологических лабораторий – мини-цехов для практического обучения студентов. Она позволяет проводить не только интерактивные практические занятия, но и ставить научные эксперименты, приближенные к условиям производства. А это – материал для научных статей и дорога на конференции, выставки, конкурсы.

Опять же, благодаря Вам построен и оснащен самым современным технологическим оборудованием студенческий комбинат питания, который является также и производственной площадкой для практического обучения студентов.

Владимир Иванович! Мы хорошо запомнили Ваше высказывание: «Все хорошее в жизни дается большим трудом». К этому сложно что-то добавить. Огромное спасибо Вам за Ваш труд, ведь, как известно, о человеке судят не по словам, а по делам. Здоровья, вдохновения и энергии Вам на долгие-долгие годы!

О.В. Сычева,
доктор сельскохозяйственных наук, профессор,
заведующая кафедрой технологии производства
и переработки сельскохозяйственной продукции

ФАКУЛЬТЕТЫ АГРОБИОЛОГИИ И ЗЕМЕЛЬНЫХ РЕСУРСОВ; ЭКОЛОГИИ И ЛАНДШАФТНОЙ АРХИТЕКТУРЫ

Последние двадцать лет Ставропольский государственный аграрный университет входит в число лучших аграрных вузов страны, уверенно занимая лидирующие позиции по многим направлениям деятельности. Он стал мощной учебной, научно-производственной, экспериментальной и материально-технической базой региона, укрепил связи с бизнес-сообществом, наладил распространение инновационных технологий в производство и переработку сельскохозяйственной продукции.

Вместе с университетом достойно развиваются факультеты агробиологии и земельных ресурсов, экологии и ландшафтной архитектуры.

Несомненно, кардинальная перестройка факультетов в период с 1999 по 2019 год, выработка стратегии их развития в учебной, научной, материальной, производственной и общественной сферах, все достижения сотрудников и студентов связаны с именем Академика Российской академии наук, профессора, ректора Ставропольского государственного университета в эти годы Владимира Ивановича Трухачева!

Очень трудно вместить в отведенный объем мысли, воспоминания, встречи, связанные с ЧЕЛОВЕКОМ, ставшим лично для меня учителем, воспитателем, наставником, руководителем и оказавшим колоссальное влияние на мою судьбу, карьеру…

Развитие факультетов имело важное стратегическое значение не только для вуза, но в первую очередь для Ставропольского края, так как удельный вес отрасли растениеводства составляет не менее 70 % от всех доходов сельскохозяйственного производства в регионе.

Факультет агробиологии и земельных ресурсов был основан в 1941 году и до 2014 года носил название агрономического факультета; а факультет экологии и ландшафтной архитектуры (до 2014 года – факультет защиты растений) был основан в 1964 году. До 90-х годов прошлого века факультеты были монопрофильными (образовательная деятельность осуществлялась по двум специальностям: агрономия и защита растений), ежегодно набор на первый курс составлял 150–160 студентов. В 1998 году произошло слияние факультетов, перестал существовать факультет защиты растений, резко сократился набор первокурсников – до 90 человек. А если добавить сюда разбросанность кафедр по разным корпусам, высокий средний возраст, невысокую остепененность профессорско-преподавательского состава и низкий удельный вес докторов наук, сильную изношенность лабораторного оборудования и отсутствие базы для проведения практической подготовки, то можно представить какой груз проблем пришлось принять Владимиру Ивановичу Трухачеву 11 марта 1999 года, когда он возглавил наш вуз.

С приходом нового ректора факультеты стали снова отдельными структурными подразделениями и получили новый импульс развития. У Владимира Ивановича очень много харизмы, он умеет принимать непростые решения и нести за них ответственность, предвидеть перспективу развития и достигать поставленных целей, быть в курсе событий в жизни не только всего большого коллектива преподавателей и студентов, но и каждого из них в отдельности; стимулировать, развивать, выводить на новый уровень, вникать в проблемы и помогать в их решении.

Очень часто, особенно в первые годы работы, ловил себя на мысли, что не согласен с некоторыми решениями руководителя, иногда обижался. Но время только подтвердило правоту принятых им решений и предложенных идей.

Конечно, наш ректор максималист и хотел четкого, быстрого и качественного выполнения всего задуманного, постановлений Ученого совета университета. Так, 5–7 ноября 1999 года (в сжатые сроки) все кафедры агрономического факультета, включая лаборатории, были перемещены в один корпус благодаря самоотверженной работе студентов, аспирантов и сотрудников кафедр. В дальнейшем проведенный капитальный ремонт аудиторий, лабораторий, вспомогательных помещений позволил вести обра-

зовательный процесс в комфортных условиях, на более высоком уровне в системе блочного расположения факультетов.

В 2001 году открыли новые перспективные специальности: «Земельный кадастр», «Природопользование», «Природоохранное обустройство территорий», «Агроэкология», «Профессиональное обучение (охрана окружающей среды и природопользование)»; в 2005–2006 годах – «Городской кадастр», «Садово-парковое и ландшафтное строительство», «Технология бродильных производств и виноделие»; с 2004 года на факультетах начала осуществляться образовательная деятельность по программам бакалавриата и магистратуры. С 2000 по 2020 год контингент студентов на факультетах вырос в 3 раза, а в период 2013–2015 годов – в 5 раз.

Открытие новых специальностей потребовало заняться подготовкой кадров, созданием материальной базы, приобретением совершенно нового оборудовании. Яркий пример – это открытие созданной за год в подвальном помещении общежития № 2, одной из лучших кафедр университета – кафедры землеустройства и кадастра. Проектирование кафедры, расположение и функциональное назначение аудиторий, подбор плитки, дизайн, качество ремонта – все происходило под пристальным вниманием Владимира Ивановича. В итоге – перспективные направления подготовки получили одну из лучших по дизайну, лабораторному оборудованию автономных кафедр площадью 750 м². Мы всегда поражались дизайнерским способностям ректора, его художественному вкусу, архитектурному таланту.

В 2007–2008 годах под руководством В.И. Трухачева университет победил в конкурсе в рамках национального проекта «Образование», получил весомый грант, за счет которого на наших факультетах были созданы тринадцать инновационных лабораторий и центров: агрохимического анализа; када-

Губернатор края В.В. Владимиров, ректор университета, Академик РАН В.И. Трухачев, декан факультета культурного сервиса и туризма, профессор А.В. Трухачев и ансамбль казачьей песни «Лель» факультетов агробиологии и земельных ресурсов и экологии и ландшафтной архитектуры на встрече с министром образования и науки Российской Федерации Д.В. Ливановым, 2016 г.

Уникальный теплично-оранжерейный комплекс, созданный по инициативе ректора университета, профессора В.И. Трухачева, 2010 г.

стра и землеустройства; качества зерна и продуктов его переработки; мониторинга почв; технологий возделывания полевых культур, экологического мониторинга; ландшафтного проектирования; технологическая лаборатория вина и пива; фитосанитарного мониторинга; теплично-оранжерейный комплекс, НОЦ «БиотехХимВектор», оснащенные современным оборудованием.

Владимир Иванович доверил коллективам кафедр самостоятельное приобретение нового оборудования с учетом их профильности и стратегии развития (это его отличительная черта – доверять людям). В результате большинство лабораторий стали не только учебными центрами опережающего развития, но и давно окупили все затраты. А лаборатории агрохимического анализа, мониторинга почв, фитосанитарного мониторинга стали лидерами университета по привлечению внебюджетных средств через выполнение хоздоговорных работ по заказу предприятий.

Особенно хочется остановиться на создании в 2009 году уникального теплично-оранжерейного комплекса по голландской технологии. Это была личная инициатива Владимира Ивановича, которая вызывала у нас, честно говоря, много сомнений и вопросов. Но в очередной раз ректор оказался прав: через пять лет в крае была принята региональная программа по развитию овощеводства закрытого грунта, площади теплиц увеличились в 5 раз, достигнув к 2020 году 230 гектаров, соответственно в разы увеличилась потребность в кадрах. Тепличный комплекс университета, включающий 5 теплиц общей площадью 2500 м², стал базой для проведения практических занятий студентов и слушателей курсов повышения квалификации, прохождения учебной и производственной практик, проведения научных исследований бакалавров, магистрантов, аспирантов и докторантов. Кроме того, современные технологии позволили получать 40–45 кг/м² овощей, которые направляются в пункты питания студентов. А еще в нем выращивается рассада овощных и декоративных культур и цветов для всех

клумб университета, площадь которых более 12000 м².

Кстати, Владимир Иванович с первого дня работы в вузе уделял много внимания благоустройству территории, созданию клумб и ландшафтных композиций, подбору, посадке, поливу и уходу за газонами, кустарниками, деревьями, расположенными на 47 клумбах. Под его руководством был революционно преображен внешний облик и прилегающих к университету территорий: вместо старых деревьев созданы композиции из кленов, деревьев хвойных пород и кустарников. Этот облагороженный уголок в городе стали называть «маленькой Швейцарией», а потом просто наш опыт переняли и создавали подобное на других площадках Ставрополя. В 2014 году ректор инициировал посадку 1000 деревьев на территории ветеринарных клиник, а в 2018–2019 годах – липовой аллеи по улицам Пушкина и Ленина.

Материальная база факультетов, сформированная в период реализации инновационной образовательной программы, в 2011–2012 годах дополнилась современными приборами, лабораторной мебелью; при поддержке ректората были созданы лаборатории «Росреестра», почвенной минералогии. В 2013–2017 годах проведена полная модернизация трех лекционных аудиторий, лабораторий неорганической и аналитической химии, землеустройства и кадастра, Центра комплексной мелиорации, теплично-оранжерейного комплекса по улице Серова; введен в структуру факультетов тепличный комплекс в поселке Демино; по инициативе студенческого совета факультетов и при поддержке ректора создан зимний сад площадью более 200 м².

Первый урожай цитрусовых, выращенный в условиях зимнего сада СтГАУ, 2015 г.

С приходом В.И. Трухачева университет стал постоянным победителем городского конкурса «Лучшая территория, прилегающая к предприятию, учреждению», 2017 г.

В рамках программы трансформации университета на факультете в 2018–2019 годах созданы Центры органического земледелия, занимательной селекции, занимательной химии, возделывания плодовых, овощных и ягодных культур.

Благодаря авторитету В.И. Трухачева и деловому сотрудничеству вуза, факультета с ведущими компаниями («Сингента», «Байер», «Энергомера», «Август», «Иррико», «СаммитАгро», «ФосАгро» и др.), ежегодно около 30 студентов получают их именные стипендии.

Особое внимание в 2006–2019 годах Владимир Иванович уделял развитию учебно-опытного хозяйства университета. Как производственник он придавал большое значение практико-ориентированной подготовке студентов сельскохозяйственных направлений. За учхозом было закреплено 9,5 тысяч гектаров земельных угодий, в том числе более 5 тысяч гектаров пашни. В силу экономических причин, неблагоприятных почвенно-климатических условий, организационных ошибок прежнего руководства, учебно-опытное хозяйство оказалось в тя-

Человек с большой буквы, болеющий душой за каждый гектар земли ставропольской, Владимир Иванович Трухачев на полях учебно-опытного хозяйства СтГАУ, 2008 г.

желом положении и давно перестало быть базой университета для проведения практических занятий.

Была принята программа по его возрождению. Благодаря приобретению вузом в рамках реализации национального проекта «Образование» и других программ современной инновационной сельскохозяйственной техники ведущих отечественных и зарубежных фирм на сумму более 300 млн рублей, созданию целого комплекса лабораторий, учебно-опытное хозяйство вновь превратилось в базу для научных исследований и практической подготовки более 3000 студентов различных направлений и уровня обучения.

На восьми стационарных многолетних многофакторных опытах и более двадцати краткосрочных ежегодно проводится апробация и внедрение результатов научных исследований в производство. Достоянием российской аграрной науки является стационар кафедр агрохимии и физиологии растений и общего и мелиоративного земледелия, где ведутся исследования в рамках научной школы «Теоретические и технологические потоки биогеохимических веществ в агроландшафтах».

Академик РАН Л.А. Беспалова на полях колхоза-племзавода «Россия» Новоалександровского района знакомит с результатами сортоиспытаний озимой пшеницы губернатора Ставропольского края В.В. Владимирова и ректора СтГАУ В.И. Трухачева, 2016 г.

В 2018 году на территории опытной станции была создана лаборатория сельскохозяйственной биотехнологии; заложены учебный шпалерный сад на площади 0,12 гектара; сортоиспытательный участок по изучению адаптивного потенциала зерновых и зернобобовых культур в зоне неустойчивого увлажнения; питомник земляники на капельном поливе (0,14 га), учебный сад семечковых и косточковых культур, виноградник площадью 4 гектара.

Владимир Иванович регулярно встречался со студенческим активом факультетов. Сегодня в вузе действует созданная Владимиром Ивановичем модель воспитания многонационального коллектива обучающихся, основанная на лучших традициях университета, патриотизме, толерантности, трудолюбии в сочетании с современными методами обучения. Он регулярно встречался со студенческим активом факультетов, откликался на их конкретные предложения. Например, ректор поддержал проект студентки Мурашевой Елены по благоустройству входа на территорию факультета агробиологии и земельных ресурсов; пожелания активистов по открытию студенческого буфета и созданию учебно-воспитательного центра площадью 303 м² на территории факультета агробиологии и земельных ресурсов.

В своих выступлениях Владимир Иванович всегда подчеркивал постоянную поддержку его инициатив нашими факультетами. Так, по предложению ректората в 2001 году у нас была создана ячейка партии «ЕДИНАЯ РОССИЯ» (сейчас их три), что способствовало воспитанию в юношах и девушках политической культуры, формированию активной гражданской позиции, участию в благотворительных акциях.

Руководитель был инициатором создания в вузе студенческих отрядов, таких только на наших факультетах шесть. На протяжении 20 лет отряд «Забота» шефствует над 4 детскими домами в Петровском городском округе, Грачевском муниципальном районе и городе Ставрополе. Состоялось 56 поездок в эти учреждения, в ходе которых в праздничной атмосфере студенты-волонтеры поздравили 4800 воспитанников с днем рождения. И это тоже благодаря поддержке ректората и лично Владимира Ивановича.

Студенческий отряд «Тепличник» с 2010 года осуществляет свою деятельность на базе тепличного-оранжерейного комплекса, отряд «Озеленитель» участвует в благоустройстве и озеленении территории университета, а студенты из отряда «Опытник» постоянно принимают участие в технологических операциях при возделывании сельскохозяйственных культур на полях учебно-опытного хозяйства.

Для ученых и обучающихся факультетов открылись горизонты международного сотрудничества. И в этом, несомненно, огромная заслуга В.И. Трухачева. На базе университета проводились конференции, семинары, круглые столы с участием наших партнеров из Швейцарии, Польши, Италии, Германии, Китая. Студентам читали лекции ученые из ведущих вузов Европы. Преподаватели университета проходили стажировки в Чехии, Словакии, Польше, Германии, Италии, Швейцарии. Совместно с европейскими и российскими университетами были реализованы пять международных грантов в области экологии и устойчивого развития.

Особое и постоянное внимание ректор уделял подготовке научных кадров со студенческой скамьи через их участие в конференциях, конкурсах на по-

Асессоры Европейского фонда EFQM и ректор СтГАУ В.И. Трухачев в теплично-оранжерейном комплексе СтГАУ, 2013 г.

Юбилей Академика РАН Петровой Людмилы Николаевны. Академик РАН Л.Н. Петрова принимает поздравления от ректора университета В.И. Трухачева, 2013 г.

лучение грантовой поддержки, учебу в аспирантуре, вовлечение в общественную жизнь кафедры, факультета. При непосредственной поддержке В.И. Трухачева защитили кандидатские диссертации сотрудники факультетов А.В. Воскобойников – директор учебно-опытного хозяйства университета; Е.В. Голосной – заведующий кафедрой агрохимии и физиологии растений; А.В. Лошаков – заведующий кафедрой землеустройства и кадастра; М.В. Селиванова, Т.С. Айсанов, Е.А. Миронова – доценты кафедры производства и переработки продуктов питания из растительного сырья и многие другие.

За создание благоприятных условий для защиты докторских диссертаций Владимиру Ивановичу благодарны: А.Н. Есаулко – декан факультетов, профессор кафедры агрохимии и физиологии растений; В.С. Цховребов – заведующий кафедрой почвоведения, А.И. Войсковой – декан факультета (2001–2005 гг.); О.И. Власова – заведующая кафедрой общего земледелия, растениеводства, селекции и семеноводства им. профессора Ф.И. Бобрышева; О.А. Подколзин – профессор кафедры землеустройства и кадастра СтГАУ, заведующий кафедрой почвоведения КубГАУ; А.П. Шутко – профессор кафедры химии и защиты растений; Н.Н. Глазунова – профессор кафедры химии и защиты растений; Е.В. Письменная – профессор кафедры землеустройства и кадастра.

Научный потенциал сотрудников факультетов под руководством В.И. Трухачева позволил принять участие в разработке Стратегии экономического и социального развития Ставропольского края до 2020 года в следующих кластерах: инновационно-исследовательском, агропромышленном, развития городских территорий, развития природопользования и охраны окружающей среды. Сегодня коллектив факультетов является важным звеном в реализации задач и мероприятий этого документа.

Всем известно, с каким вниманием и теплотой относится В.И. Трухачев к ветеранам войны и труда:

всестороннюю поддержку получали от него В.М. Пенчуков, Л.Н. Петрова, В.В. Агеев, Г.Р. Дорожко, Н.С. Чухлебова и др. Через Совет ветеранов вуза и лично помогал он в публикации научных работ, приглашал на концерты и «Голубые огоньки», передавал продовольственные наборы к юбилейным и праздничным датам, организовывал волонтерскую помощь.

На протяжении 20 лет мне посчастливилось работать рядом с Владимиром Ивановичем Трухачевым. Помню свою первую встречу в сентябре 1999 года, когда меня представляли на должность заместителя декана агрономического факультета, и его вопрос: «Какой научной проблемой Вы занимаетесь, в каком состоянии находится докторская диссертация?». Ответил что-то про оптимизацию систем удобрений в учхозе. Период с 1999 по 2005 год был временем интенсивной перестройки университета: создавалась новая команда управленцев, оптимизировались кафедры, открывались новые специальности, центры, лаборатории, кардинально менялся подход к воспитательной, профориентационной работе... Владимир Иванович учил ответственно, очень качественно и неравнодушно относиться к своей работе и поручениям, принимать нестандартные управленческие решения.

В 2005 году, несмотря на мои успехи в должности замдекана, ректор предложил возглавить кафедру агрохимии и поставил задачу в течение года защитить докторскую диссертацию. При каждой последующей встрече обязательно возвращался к этой теме. Сейчас понимаю, что если бы не настойчивость, советы и помощь руководителя, я бы еще долго не смог защитить докторскую диссертацию. Ровно через месяц после защиты – 25 октября 2006 года по решению ректората возглавил агрономический факультет.

Поздравительный коллаж от сотрудников и студентов факультетов агрономического и защиты растений в честь дня рождения В.И. Трухачева, 2010 г.

Чтобы соответствовать новым требованиям, пришлось освоить компетенции в производственной сфере: благодаря возрождению учхоза, созданию инновационных лабораторий и теплично-оранжерейного комплекса, укрепили связь с предприятиями в сфере выполнения хоздоговорных работ и трудоустройства выпускников.

На протяжении двух десятков лет Владимир Иванович Трухачев был всегда рядом с нами: при проектировании и строительстве лабораторий и центров, проведении профориентационной работы в Дни открытых дверей на факультете, в территориях, сельхозпредприятиях; на стационарах и полях учхоза; международных научных конференциях; торжественных мероприятиях по случаю вручения дипломов выпускникам, юбилеев факультета или отдельных сотрудников; концертах и спортивных соревнованиях. Везде и всегда факультеты стремились быть первыми, все многочисленные награды, врученные нашему коллективу, сотрудникам и лично мне, были получены благодаря поддержке и помощи ректора В.И. Трухачева.

Владимир Иванович всегда являлся лидером для сотрудников факультетов агробиологии и земельных ресурсов и экологии и ландшафтной архитектуры: он обладает твердостью при принятии взвешенных решений, определенной жесткостью для контроля выполнения поручений, неподражаемым чувством юмора; воплощает в себе все черты непревзойденного управленца и никогда не давал свою команду в обиду.

И пусть на меня не обижаются сотрудники факультетов, что ниже приведены не все слова благодарности Владимиру Ивановичу Трухачеву.

Поздравления сотрудников

Л.Н. Петрова, Академик РАН, профессор: «Владимир Иванович Трухачев – это руководитель с большой буквы, достойно управляющий университетом более 20 лет. Его лидерские качества и умелое руководство вывели наш вуз на ведущие позиции в образовании, научно-инновационной деятельности. Широта его взглядов на содержание обучения молодого поколения позволила внедрить новые подходы, методы и приемы преподавания дисциплин, используя новейшее оборудование и программное обеспечение последнего поколения. Он мощный руководитель и требовательный организатор. Благодаря этим качествам в вузе созданы инновационные лаборатории, усовершенствовано учебно-опытное хозяйство, создан теплично-оранжерейный комплекс. Нас с Владимиром Ивановичем связывает профессиональная деятельность и дружба на протяжении 20 лет, и, кроме слов благодарности и восхищения им, я ничего не могу добавить. В моей жизни В.И. Трухачев всегда оказывался рядом в самые трудные минуты, за что ему низкий поклон и сердечная благодарность».

Г.Р. Дорожко, доктор сельскохозяйственных наук, профессор кафедры общего земледелия, растениеводства, селекции и семеноводства имени профессора Ф.И. Бобрышева: «В нашем аграрном университете мне посчастливилось поработать в течение 51 года. Я прошел длинный путь от ассистента до доктора сельскохозяйственных наук, профессора, заведующего одной из профилирующих кафедр университета.

Последние 20 лет работал под руководством педагога, Ученого с большой буквы Трухачева Владимира Ивановича. Он был «доморощенным» ректором, так как закончил среднюю школу в городе Ипатово, а затем ветеринарный факультет Ставропольского сельскохозяйственного института, трудился на производстве. Где бы не работал Владимир Иванович, всегда стремился к успеху, как сам говорил, «хотел быть только первым». И добивался этого, ко всему подходя творчески, с инициативой. Защита сначала кандидатской, а затем и докторской диссертаций, накопленный большой опыт управленческой деятельности стали основанием для избрания его ректором Ставропольского сельскохозяйственного института, позднее – Ставропольского государственного аграрного университета. Владимир Иванович с успехом вел за собой коллектив вуза, за что бы не брался, все получалось.

С В.И. Трухачевым работать всегда было очень интересно. Он смотрел далеко вперед, приходил на помощь преподавательскому составу. По его ини-

циативе создали творческие школы, в результате в течение 20 лет остепененность выросла с 10–12 до 94–96 %. Его подход к общему делу давал основания для уверенности в завтрашнем дне, помогал коллективу преодолевать любые препятствия. Годы работы под руководством Владимира Ивановича для меня пролетели, как один день. Я рос как в научном, так и в педагогическом плане. А при таком руководителе по-другому быть не могло».

В.С. Цховребов, доктор сельскохозяйственных наук, профессор, заведующий кафедрой почвоведения имени профессора В.И. Тюльпанова: «Владимир Иванович Трухачев является не только сильным руководителем и лидером, но и хорошим человеком. Он всегда был защитником каждого сотрудника своего многочисленного коллектива, и обращающиеся к нему за помощью никогда не имели отказа. Благодаря его материальной и моральный поддержке, я защитил докторскую диссертацию, вел очень многие научные направления исследований, имел прекрасную лабораторно-научную базу. От чистого сердца благодарю Владимира Ивановича за его хорошее, чисто человеческое отношение ко мне, нашему коллективу и каждому сотруднику».

О.И. Власова, доктор сельскохозяйственных наук, профессор, заведующая кафедрой общего земледелия, растениеводства, селекции и семеноводства имени профессора Ф.И. Бобрышева: «Глубокоуважаемый Владимир Иванович, хочу выразить Вам огромную признательность за помощь в педагогической и научной работе, доверие в решении важных вопросов. Своим динамичным ростом от ассистента до профессора, заведующей кафедрой я обязана Вам. Современная лабораторная база, мощная техническая оснащенность опытной станции, а также

Министр Российской Федерации по делам гражданской обороны, чрезвычайным ситуациям и ликвидации последствий стихийных бедствий С.К. Шойгу знакомится с научными разработками лаборатории почвенной минералогии, 2003 г.

Ваши доброжелательные напутствия позволили мне подготовить и в 2014 году защитить докторскую диссертацию.

Благодаря Вам, я неоднократно за оценку моей работы была награждена Грамотами и благодарностями нашего университета, Министерства сельского хозяйства Ставропольского края и Российской Федерации, Министерства образования Ставропольского края, а в 2019 году удостоена звания «Почетный работник агропромышленного комплекса Российской Федерации».

Мы едины со своими коллегами в оценках масштаба Ваших целей и уже достигнутых результатов на пути формирования новой модели университетского образования, отвечающей вызовам XXI века. Глубоко убеждены, что Ваш талант, энергия и креативность стали надежным залогом вхождения Ставропольского государственного аграрного университета в число ведущих университетов мира».

А.П. Шутко, доктор сельскохозяйственных наук, профессор кафедры химии и защиты растений: «Владимир Иванович Трухачев – Лидер! Лидер с большой буквы! В любом деле он изначально ставит очень высокую планку и учит этому молодежь! Так и в моей научной судьбе мудрый совет Владимира Ивановича стал решающим: защита докторской диссертации исключительно по профильной специальности «защита растений» и в ведущем диссертационном совете! А что может быть почетнее, чем защитить диссертацию в совете при Всероссийском научно-исследовательском институте защиты растений (г. Санкт-Петербург-Пушкин) – колыбели отечественной фитопатологии! Владимир Иванович прав! Только позиционируя себя на самом высоком уровне, мы открываем новые горизонты для своего профессионального роста и новые перспективы для развития нашей Alma mater!».

Н.Н. Глазунова, доктор сельскохозяйственных наук, профессор кафедры химии и защиты растений: «Выражаю свою признательность ректору, Академику В.И. Трухачеву за содействие и помощь, которая в значительной мере способствовала выполнению и защите моей научной работы на соискание ученой степени доктора сельскохозяйственных наук, и приношу свою глубокую и искреннюю благодарность».

М.В. Селиванова, кандидат сельскохозяйственных наук, доцент кафедры производства и переработки продуктов питания из растительного сырья: «Все мои достижения (грант Президента РФ для молодых ученых) и возможность заниматься исследованиями в закрытом грунте при возделывании овощных культур стали возможны благодаря действующей научной материально-технической базе университета, в частности теплично-оранжерейного комплекса, который создан при поддержке Трухачева Владимира Ивановича».

А.Н. Есаулко,
декан факультетов агробиологии и земельных ресурсов; экологии и ландшафтной архитектуры с октября 2006 г., доктор сельскохозяйственных наук, профессор РАН

ФАКУЛЬТЕТ МЕХАНИЗАЦИИ СЕЛЬСКОГО ХОЗЯЙСТВА

До назначения ректором Ставропольской государственной сельскохозяйственной академии Владимир Иванович Трухачев прошел большую жизненную школу, становясь профессионалом, обретая опыт в каждой из предыдущих должностей, на которых довелось поработать в Грачевском районе. Все приобретенные за этот период навыки очень пригодились ему в вузе.

Владимир Иванович мыслит системно, умеет формулировать серьезные стратегические задачи и целенаправленно решать их, несмотря на многие отвлекающие текущие проблемы. Большим плюсом его как руководителя вуза оказалось ориентирование деятельности коллектива ученых и преподавателей, а также студентов вуза на решение конкретных проблем аграрного производства и постоянные контакты с производственниками.

При новом ректоре на факультете механизации сельского хозяйства возобновились контакты и производственные практики будущих инженеров в цехах флагмана отечественного сельхозмашиностроения – комбайнового завода «Ростсельмаш». В течение многих лет наши студенты-механики признавались лучшими из двух десятков вузов аграрного и машиностроительного профиля, проходящих практику на этом заводе. При активном участии Владимира Ивановича на факультете с 2012 года возродилась традиция организации летней производственной практики студентов 2–3 курсов в составе студенческих механизированных отрядов в крупных сельскохозяйственных организациях и холдингах. Он понимал, что именно так будущим инженерам можно приобрести незаменимый практический опыт по избранной специальности, да и пополнить свой личный бюджет.

Владимир Иванович всячески способствовал привлечению обучающихся и сотрудников вуза к

Ректор СтГАУ, Академик РАН, профессор В.И. Трухачев и Министр сельского хозяйства Российской Федерации Д.Н. Патрушев в Центре инновационного творчества «Вектор», г. Ставрополь, 2019 г.

Ректору СтГАУ, Академику РАН, профессору В.И. Трухачеву и депутату Государственной Думы Российской Федерации А.Е. Хинштейну возможности лаборатории 3D-прототипирования демонстрирует профессор А.В. Орлянский, г. Ставрополь, 2013 г.

освоению новейших мировых разработок в области сельскохозяйственной техники и аграрных технологий через участие в региональных и международных агропромышленных выставках в городах Ставрополе, Краснодаре, Ростове-на-Дону. Для нескольких десятков лучших студентов факультета механизации ежегодно организовывались бесплатные поездки на автобусе в Москву на главную аграрную выставку страны «Золотая осень». При активной поддержке В.И. Трухачева сотрудники факультета механизации в течение 20 лет являются организаторами агропромышленной выставки «Агроуниверсал», самой крупной специализированной выставки в Северо-Кавказском федеральном округе.

Являясь опытным руководителем и хорошим психологом, Владимир Иванович умеет мобилизовывать коллектив на решение самых, казалось бы, «неподъемных» задач, будь то участие в Национальном проекте «Образование» или конкурсах на качество менеджмента в России и Европе. Причем это не просто ради участия, а всегда – с прицелом на победу. И понятно удивление европейских экспертов EFQM, когда они трижды оценивали организацию управления процессами в нашем вузе и не понимали, как, располагая значительно менее скромными по европейским меркам материальными и финансовыми ресурсами, можно достигать таких результатов. И в этом как раз проявляется талант выдающегося мотиватора и организатора – В.И. Трухачева.

Эти же качества Владимира Ивановича помогли сотрудникам факультета механизации стать обладателями гранта Президентской программы повышения квалификации инженерных кадров в 2013 и 2014 годах. Несмотря на то что программа изначально была ориентирована на приоритетные промышленные отрасли – энергетика, вычислительная техника, авиастроение и пр., нам удалось разработать учебную программу по энерго- и ресурсосбережению в аграрном производстве, стать победителями в этом конкурсе и успешно реализовать ее.

Ректор СтГАУ, Академик РАН, профессор В.И. Трухачев и первый заместитель Председателя Совета Федерации Федерального Собрания Российской Федерации Н.В. Федоров на площадке по компетенции «Изготовление прототипов» вузовского чемпионата молодых профессионалов WorldSkills Russia в СтГАУ, г. Ставрополь, 2017 г.

У В.И. Трухачева есть еще очень важное качество – тяга к новому и хорошая интуиция даже в сферах, казалось, далеких от его научных направлений. Примером тому может служить создание в 2007–2008 годах лаборатории по современным технологиям проектирования машин – 3D-прототипирования и 3D-сканирования – при кафедре «Детали машин». Оборудование для подобных лабораторий было тогда только в двух ведущих технических вузах страны – в Москве и Томске. И когда после получения университетом гранта за победу в конкурсе в рамках нацпроекта «Образование» у нас появились финансовые возможности для приобретения этого малоизвестного дорогостоящего оборудования, отдельные скептики утверждали, что не следует аграрному вузу втягиваться в такую, на их взгляд, авантюру. К числу таких скептиков относилось и тогдашнее руководство факультета.

Но, к счастью, инициативу молодых сотрудников и заведующего кафедрой поддержал ректор, обладающей хорошей интуицией, стратегической прозорливостью, «инновационным чутьем». Лаборатория была создана, впоследствии она превратилась в Центр молодежного инновационного творчества «Вектор», который стал гордостью вуза. В нем подготовлены пять чемпионов и призеров России по 3D-прототипированию, а в 2019 году студент факультета механизации Э. Самойлов стал чемпионом мира на чемпионате WorldSkills в г. Казани.

В 2019 году сотрудники Центра «Вектор» вместе с В.И. Трухачевым в ходе телемоста доложили Президенту нашей страны В.В. Путину о методиках и результатах подготовки инженерных кадров в университете в соответствии с мировыми стандартами.

На всех этапах – от становления до сегодняшнего дня – ректор уделял большое внимание, оказывал помощь всем, кто участвовал в работе ЦМИТ «Вектор».

Неотъемлемой чертой Владимира Ивановича является его стремление и способность непрерывно учиться и совершенствоваться. Учиться на производстве, в командировках, в общении с коллегами. Будучи Академиком РАН, доктором сельскохозяй-

Ректор СтГАУ, Академик РАН, профессор В.И. Трухачев открывает чемпионат WorldSkills 2017. В этом же году Максим Королевский (на фото – справа от ректора) стал чемпионом России в компетенции «Изготовление прототипов», г. Ставрополь, 2017 г.

ственных наук и доктором экономических наук, он не считает зазорным почерпнуть что-то новое для себя в беседах с подчиненными. Он умеет с неподдельным интересом слушать, если его заинтересовали какие-то вопросы, будь то технологические новации или технические новинки.

Нас всегда поражала способность Владимира Ивановича при приеме посетителей быстро переключаться и вникать в самые разные проблемы, оперативно находить решения на своем уровне или связываясь сразу же с различными ведомствами и службами. Всегда можно быть уверенным, что обратившись к нему с конкретной насущной проблемой или новацией, ты обязательно найдешь поддержку и решение в кратчайшие сроки.

Е.В. Кулаев, и.о. декана факультета механизации сельского хозяйства с января 2018 г., кандидат технических наук, доцент, А.В. Орлянский, профессор кафедры механики и компьютерной графики факультета

Мне посчастливилось работать с В.И. Трухачевым в должности ответственного секретаря приемной комиссии с самого начала его работы на посту ректора Ставропольской государственной сельскохозяйственной академии в 1999 году. Несмотря на начинающийся опыт руководителя и педагога учебного заведения, им практически сразу были предложены и затем получили развитие прогрессивные идеи и мероприятия. Владимир Иванович быстро зарекомендовал себя как высокоэрудированный преподаватель, умелый воспитатель, талантливый организатор. Им внесен большой вклад в дело подготовки специалистов высшей квалификации.

При новом ректоре вуз стал престижным и привлекательным. Значительно увеличилось количество специальностей, а следовательно, и число зачисляемых абитуриентов. Конкурс среди поступающих стал больше, и появилась возможность отбора лучших, наиболее подготовленных и талантливых выпускников. Мы увеличили прием абитуриентов не только на бакалавриат и специалитет, но в магистратуру и аспирантуру.

Посвятив свою жизнь служению людям, Владимир Иванович всецело отдается работе. Он талантливый, компетентный руководитель, обладающий чувством нового, стремлением к поиску нетрадиционных решений важнейших задач в области развития и укрепления университета. Щедро делится своими знаниями и опытом с коллегами и учениками. Заслуженные им высокие премии, звания и членства в международных академиях и обществах лишь подчеркивают значительный вклад В.И. Трухачева в мировую науку.

Высочайший профессионализм, решительность в достижении поставленных целей, чувство гражданской ответственности, требовательность в соче-

тании с чутким и внимательным отношением к людям снискали Владимиру Ивановичу глубокое уважение и авторитет среди коллег и друзей. Мы не сомневаемся, что богатый жизненный опыт, организаторский талант, взвешенность принимаемых решений и впредь будут способствовать успешной реализации его самых смелых планов и начинаний.

Уважаемый Владимир Иванович, в этот особый для Вас день примите от нас пожелания дальнейших побед и достижений на профессиональном поприще, новых конструктивных идей, уверенности в своих силах! Пусть каждый миг жизни будет неповторимым, значимым и удачным, а трудности не сломят Ваш стойкий характер! Искренне желаем сохранить на долгие годы энергию и молодость души! Крепкого здоровья, счастья, благополучия Вам, Вашим родным и близким!

С уважением, А.К. Кобозев,
профессор кафедры
машин и технологий АПК

Человек высочайшей эрудиции и работоспособности, Владимир Иванович Трухачев всегда вселял и вселяет уверенность в завтрашнем дне, уверенность в том, что нет таких задач, которые не достижимы коллективом университета.

Несмотря на высочайшую требовательность к себе и своим подчиненным, при принятии окончательного решения он максимально учитывает возможность выполнения задания конкретным человеком. И это очень важно, по-человечески важно.

Слова нашего уважаемого ректора: «Никогда не останавливайся на достигнутом!» – как призыв, руководство к действию для всех нас: от студента, аспиранта, ассистента до самых заслуженных профессоров и академиков. И мы стараемся следовать ему по жизни.

И.В. Капустин,
профессор кафедры
машин и технологий АПК

Уважаемый Владимир Иванович!

Примите мои искренние поздравления с юбилеем – 65-летием!

На протяжении всей жизни Вы уже не один коллектив, где работали, выводили на первые места. С Вашим приходом в сельскохозяйственную академию мы доросли до университета, жизнь сразу же закипела, стала активной, плодотворной и творческой. В этом огромная Ваша заслуга – яркого, нацеленного на достижение конкретного результата, компетентного руководителя. Присущие Вам неиссякаемое трудолюбие и работоспособность, целеустремленность были примером для всего коллектива и отдельных его сотрудников, а лично для меня всегда будут отправной точкой в моих планах на будущее для завершения начатого. Ваша вера в мои возможности, поддержка на этапе подготовки докторской диссертации дорогого стоят. Наилучших пожеланий Вам на новом поприще. Крепкого здоровья Вам и Вашим близким!

С глубочайшей признательностью
и уважением, В. Марченко

ЭЛЕКТРОЭНЕРГЕТИЧЕСКИЙ ФАКУЛЬТЕТ

Предпосылкой создания в 1974 году факультета электрификации и автоматизации сельского хозяйства послужила острейшая потребность в начале 70-х годов прошлого века в инженерах-электриках для работы в аграрном секторе экономики страны. В связи с этим в Ставропольском ордена Трудового Красного Знамени сельскохозяйственном институте в 1974 году была открыта новая специальность «Электрификация сельского хозяйства», с которой и началось формирование нового одноименного факультета – факультета «Электрификации и автоматизации сельского хозяйства».

С приходом Владимира Ивановича Трухачева на должность ректора сельскохозяйственной академии произошло качественное обновление факультета. Были открыты несколько новых специальностей и направлений подготовки, такие как электротехника, электроснабжение, электроэнергетика.

Летом 2000 года Владимир Иванович поставил перед нашим факультетом задачу организовать в короткое время перевод разбросанных территориально по академии кафедр факультета на вновь выделенные учебные площади.

А обосновал это так: «Факультет имеет свою специфику, обучение здесь носит прикладной характер, поэтому должен располагаться в отдельно стоящем корпусе, что связано, в первую очередь, с особенностями учебно-лабораторной и научной базы».

Это было время серьезных преобразований. Блочно-модульное построение учебных подразделений академии являлось жизненной необходимостью для нашего вуза и обеспечивало не только территориальное объединение кафедр факультета, но и существенное увеличение их учебных площадей.

Так, по инициативе Владимира Ивановича, факультет электрификации и автоматизации сельского хозяйства расположился в отдельно стоящем четы-

Торжественное заседание Ученого совета, посвященное 25-летию факультета электрификации и автоматизации сельского хозяйства, 1999 г.

рехэтажном здании. Он лично занимался проектированием и реконструкцией нового корпуса факультета.

Главный принцип развития системы подготовки будущих специалистов Владимир Иванович видел в получении студентами профессиональных компетенций через практическую подготовку и интеграцию с производством.

По его инициативе, в рамках сотрудничества вуза с концерном «ЭНЕРГОМЕРА» в 2004 году на факультете была создана единственная на Юге России учебно-научная лаборатория «Автоматизированные системы коммерческого учета электрической энергии», материально-техническая база которой превысила 2 млн руб. А в 2007 году для студентов была учреждена именная стипендия президента «Концерна «ЭНЕРГОМЕРА».

С 2000 года общая площадь учебно-лабораторной базы увеличилась с 1400 до 2700 м².

В настоящее время учебная и научно-исследовательская работа здесь осуществляется в 2 лекционных, 25 учебных и 6 учебно-исследовательских лабораториях.

С первых же дней работы ректора учебная и научная деятельность в вузе были неразрывно связаны. Впервые в истории образовательного учреждения профессор Владимир Иванович Трухачев совместно с профессорами Владимиром Николаевичем Гурницким и Виталием Федоровичем Филенко стал автором научного открытия «Закономерная связь между живой массой теплокровных организмов и оптимальной для них температурой». Результаты данного открытия позволяют в реальных условиях экономить до 30 процентов всех энергоресурсов на объектах сельскохозяйственного производства.

Особое внимание В.И. Трухачев уделял подготовке научно-педагогических кадров. Он поучаствовал в судьбе

Новый корпус электроэнергетического факультета, 2020 г.

каждого студента, аспиранта и докторанта. Владимир Иванович предпочитал не брать руководителей и преподавателей со стороны, а готовить их в университете. Так, остепененность профессорско-преподавательского состава факультета с 2000 года по настоящее время увеличилась с 47 до 93,2 %.

В 2017 году, по инициативе руководителя вуза, сотрудниками и студентами факультета был разработан и внедрен в теплоэнергетическую систему вуза автоматизированный комплекс удаленного диспетчерского контроля и управления параметрами теплопотребления университета, который позволяет в режиме реального времени не только вести дистанционный мониторинг, но и управлять параметрами теплопотребления с учетом автоматической погодной компенсации температуры теплоносителя.

И как результат реализации этого масштабного проекта 21 ноября 2018 года на базе электроэнергетического факультета Ставропольского ГАУ состоялось торжественное открытие новой интеллектуальной учебно-исследовательской лаборатории «Энергоэффективные технологии теплопотребления и диспетчеризации» в рамках реализации трехстороннего сотрудничества со стратегическими партнерами компаниями «ТЕПЛОКОМ», «ВЗЛЕТ» (г. Санкт-Петербург) и АО «Теплосеть» (г. Ставрополь).

Это был первый проект, реализованный на базе высших учебных заведений, в котором приняли участие ведущие производители средств учета энергоресурсов, энергоснабжающая организация и высшее учебное заведение. На торжественном открытии лаборатории В.И. Трухачев сказал: «Совместный опыт стратегического партнерства наших организаций позволил внедрять в учебный процесс передовые до-

Торжественное открытие лаборатории: ленту перерезают ректор, Академик РАН В.И. Трухачев, коммерческий директор компании «ТЕПЛОКОМ», г. Санкт-Петербург, А.В. Малютин и директор по вспомогательному производству АО «ТЕПЛОСЕТЬ», г. Ставрополь, В.Н. Кинжибало, 2018 г.

стижения в области учета энергоресурсов и энергосбережения, что позволило повысить качество освоения профессиональных компетенций и сократить сроки профессиональной адаптации молодых специалистов в производственных условиях».

Несомненно, Владимир Иванович обладает даром предвидения. Так, внедрение систем автоматического регулирования и диспетчеризации теплопотребления в вузе позволило в 2018–2019 годы снизить потребление тепловой энергии более чем на 7,5 млн рублей.

Преобразования на факультете происходили постоянно: появились новые научные направления, в 2008 году были аккредитованы новые перспективные направления образовательной деятельности, после чего решением Ученого совета университета факультет электрификации и автоматизации сельского хозяйства переименовали в «Электроэнергетический».

Для меня лично Владимир Иванович сделал многое. Помогал в моем становлении как человека, специалиста, руководителя. Я был отмечен им, еще когда учился на нашем факультете и пробовал свои силы в научной сфере. С тех пор он поддерживал и направлял меня. А в 2015 году Владимир Иванович, несмотря на мой молодой возраст, доверил возглавить электроэнергетический факультет. Я никогда не забуду его напутственные слова: «Жить нужно по совести, заботиться о коллективе и вести его к новым победам», «Все хорошее в жизни дается большим трудом!». Эти наставления стали моими главными ориентирами.

На новой должности ректора Тимирязевской сельскохозяйственной академии, в связи с приближающейся юбилейной жизненной датой, коллектив и студенчество электроэнергетического факультета желает Владимиру Ивановичу Трухачеву неисчерпаемых жизненных сил, здоровья и верности своим принципам, действенность и справедливость которых убедительно демонстрируют не только личные достижения Академика В.И. Трухачева, но и блистательные победы его многочисленных воспитанников и учеников.

М.А. Мастепаненко,
декан электроэнергетического факультета
с сентября 2015 г.,
кандидат технических наук, доцент

ЭКОНОМИЧЕСКИЙ ФАКУЛЬТЕТ

Можно смело утверждать, что с приходом Владимира Ивановича Трухачева в наш университет поменялся вектор развития аграрного образования в Ставропольском крае, началась активная его модернизация. Преобразования начались и на экономическом факультете: стали широко внедряться инновационные методы преподавания, открылись новые направления подготовки.

Современное экономическое образование требует расширения горизонтов деятельности преподавателей, обучающихся. На протяжении многих лет, благодаря поддержке Академика РАН, доктора экономических наук, доктора сельскохозяйственных наук, профессора В.И. Трухачева, удается сохранять и развивать творческий потенциал коллектива не только нашего факультета, но и в целом университета.

Ректор В.И. Трухачев с преподавателями экономического факультета в День Победы, 2000 г.

Практически все инициативы студентов и преподавателей экономфака были поддержаны руковод-

Ректор Ставропольской государственной сельскохозяйственной академии В.И. Трухачев во время знакомства с преподавателями экономического факультета, 1999 г.

Ректор, профессор, председатель Совета ректоров аграрных вузов России В.И. Трухачев выступает на выездном заседании Учебно-методического объединения вузов России по направлениям «Экономика» и «Товароведение», 2014 г.

ством вуза. Так, в последние несколько лет стало традицией проведение профессиональных праздников «День менеджера», «День экономиста», «День маркетолога».

Все студенты с первого дня обучения знают, что у нас «немодно» просто учиться. Помимо учебы, каждый находит свое направление: кто-то занимается наукой, кто-то спортом, кто-то творчеством. Ребята активно участвуют в жизни университета, города, края, а некоторые выходят и на всероссийский уровень.

Для наиболее активных студентов, магистрантов и молодых преподавателей были учреждены две внутривузовские награды: Грант ФГБОУ ВО Ставропольского ГАУ и Премия ФГБОУ ВО Ставропольского ГАУ. Ежегодно в числе награжденных были представители экономического факультета.

Большое внимание Владимир Иванович уделял учебному процессу и связи теории с практикой. Так,

Ректор В.И. Трухачев поздравляет студентов факультета – победителей конкурса среди студентов и молодых ученых вузов Ставропольского края на лучшую научную работу, г. Ставрополь, 2014 г.

на экономическом факультете были созданы пять лабораторий: учебно-научная лаборатория экономики и планирования деятельности предприятия, лаборатория «Информационные и коммуникационные технологии», криминалистическая лаборатория, учебно-научная лаборатория мониторинга социально-экономического развития территорий, проектно-учебная лаборатория «Организация и управление бизнес-процессами на основе информационных и маркетинговых технологий».

Для всех студентов и преподавателей Ставропольского аграрного университета высказывание В.И. Трухачева «Все хорошее в жизни дается большим трудом!» является своего рода девизом. Мы прекрасно знаем цену настоящего успеха и также понимаем, что когда есть поддержка, достичь своей цели можно гораздо быстрее и увереннее!

Вот пример. В 2004 году состоялось знакомство студента Антона Назаренко, нынешнего декана экономического факультета, с ректором Ставропольского аграрного университета. Антон Владимирович в то время занимался научными исследованиями по виноградарству в Российской Федерации и Ставропольском крае, был активным участником научно-практических конференций и форумов. Владимир Иванович, будучи прозорливым руководителем, заметил талантливого студента. При его поддержке исследования А.В. Назаренко продолжились и далее, что привело к защите им в 2009 году кандидатской диссертации на соискание ученой степени кандидата экономических наук на тему «Обоснование прогнозных сценариев развития виноградарства: на материалах Ставропольского края». С 2010 года Антон Владимирович работал на кафедре менеджмента СтГАУ, в 2018 году стал заведующим этой кафедрой, а уже в 2019 возглавил экономический факультет и защитил диссертацию на соискание ученой степени доктора экономических наук на тему «Функционирование и развитие рынка виноградовинодельческой продукции АПК России». Все это стало возможным благодаря мотивации и большой поддержке мудрого и энергичного лидера В.И. Трухачева!

Коллектив нашего вуза более чем на 80 процентов состоит из выпускников орденоносного университета. И в этом позиция ректора: растить свои кадры. Владимир Иванович всегда поддерживал сотрудников и студентов. Двери его кабинета открыты для обращающихся как по личным, так и по профессиональным вопросам. Он, наверное, один из немногих руководителей, который знает лично многих из нас.

Сегодня важным аспектом развития образования является повышение академической мобильности студентов. Уже больше десяти лет студенты экономического факультета участвуют в программах «Эразмус Мундус», «Tempus Tacis» Европейского союза. Так, выпускница экономического факультета 2008 года Надежда Орел, благодаря личному участию и поддержке В.И. Трухачева, уехала в г. Прагу (Чешская Республика), сегодня проживает там и успешно трудится в фармацевтической компании.

Во многом благодаря личному авторитету Владимира Ивановича, нам удается удерживать лидирующие позиции как в Ставропольском крае, так и в Российской Федерации. Выпускники экономического факультета строят свою карьеру на лучших предприятиях.

Назначение В.И. Трухачева ректором Федерального государственного бюджетного образовательного учреждения высшего образования «Российский государственный аграрный университет – МСХА имени К.А. Тимирязева» стало для нас большой неожиданностью. От имени всего коллектива экономического факультета, в связи с приближающимся юбилеем, желаю Владимиру Ивановичу достижения новых горизонтов и побед, не терять крепость духа, оставаться таким же энергичным и харизматичным лидером, умеющим мотивировать и зажигать сердца всех окружающих его людей!

А.В. Назаренко,
и.о. декана экономического факультета
с сентября 2019 г., доктор экономических наук

УЧЕТНО- ФИНАНСОВЫЙ ФАКУЛЬТЕТ

Пример – не главное, что влияет на других, а единственное!
Альберт Швейцер

Он дал возможность нам учиться,
Собрав в аграрном вузе
лучший персонал.
Построил новый корпус
первоклассный.
И все это для нас, студентов,
все для нас!
Он с нами вместе на одной волне,
И в спорте, и в науке, и в активе.
Поддержит всякий раз
и даст совет,
Чтоб были мы примером ярким
в мире.
Чтоб жизни путь был
легким и прямым.
Хотя порой встречаемся мы
с горем, с поражением.
Но только
с Владимиром Ивановичем
смогли мы все преодолеть.
Семья Аграрного
за все благодарит!
Мы все желаем благ
и процветания,
Чтоб ректор Трухачев
всегда был полон сил.
Был полон творческих идей
и вдохновения.
Аграрный – лучший вуз страны.
За это ректору
от всей души спасибо говорим!

Валентина Бегун, 2 курс, специальность «Бухгалтерский учет, анализ и аудит»

В 1998 году учетно-финансовый факультет был выделен из состава экономического факультета в самостоятельное структурное подразделение, а сегодня это – один из ведущих факультетов, на котором обучаются 2000 студентов. Его девиз – КОМПЕТЕНЦИЯ, КАЧЕСТВО, КРЕАТИВ. Здесь осуществляется подготовка высококвалифицированных, востребованных работодателями специалистов, обладающих фундаментальными знаниями и практическими навыками, способных стратегически и творчески мыслить, принимающих обоснованные решения в профессиональной сфере. Огромный вклад в становление факультета и укрепление его материальной, научной и учебно-методической базы внес ректор, Академик РАН, профессор Владимир Иванович Трухачев.

На учетно-финансовом факультете каждый преподаватель и студент хотели бы поделиться своими впечатлениями и рассказать особенные истории участия в их жизни уважаемого и любимого ректора Владимира Ивановича Трухачева. Для нас он – яркий пример активного человека, патриота, труженика, который всегда нацеливал на повышение эффективности нашей деятельности и способствовал этому.

Назначение на должность ректора Ставропольской сельскохозяйственной академии в марте 1999 года стало судьбоносным для Владимира Ивановича и всего коллектива вуза.

Первую встречу с ним я помню, как сейчас. Это было в 186-й лекционной аудитории кафедры бухгалтерского учета экономического факультета. Молодой, энергичный, позитивный. Его выступление произвело на нас, слушателей, ошеломляющий эффект, ведь многим сложившаяся в тот период в академии критическая ситуация казалась безнадежной.

Следующий раз я встретилась с Владимиром Ивановичем уже в его кабинете. Полтора часа мы обсуждали с ним такие вопросы, как развитие кафедры бухгалтерского учета, чего не хватает каждому для профессионального роста. Ему было интересно все! Он готов был помогать нам во всем (жилье, командировки, встречи и консультации с ведущими учеными). При его поддержке уже в 2000 году 6 сотрудников кафедры защитили кандидатские диссертации и стали кандидатами экономических наук (О.Е. Сытник, Н.И. Литвинова, И.Ю. Скляров, Е.И. Костюкова, А.В. Нестеренко, С.В. Харченко).

Я с благодарностью вспоминаю встречу с ректором 30 декабря 2004 года. Этот день стал отправной точкой в моем длинном научном пути. Спустя 4 года, 24 декабря 2008 года я защитила докторскую диссертацию в Москве в Государственном научном учреждении «Всероссийский научно-исследовательский институт организации производства, труда и управления в сельском хозяйстве».

В январе 2007 года Владимир Иванович доверил мне возглавить кафедру бухгалтерского управленческого учета. Это было новое структурное подразделение на факультете. Его слова напутствия были такими: «Ты справишься, у тебя получится, все будет хорошо!». Они помогали мне все эти годы работать на результат!

В сентябре 2012 года руководитель назначил меня деканом учетно-финансового факультета (одного из самых больших в университете). Каждый день и час я чувствовала его поддержку. Нацеливала коллег на то, что наш факультет особенный, очень важный и должен работать лучше всех, потому, что трудятся здесь прекрасные преподаватели с огромным потенциалом и учатся замечательные студенты. Ректор знает каждого преподавателя факультета, кто чем живет, кто что может.

Я постоянно вспоминаю слова Владимира Ивановича: «...Надо поднажать, а для этого иногда нужна искра, вдохновение, чтобы, не теряя темп, идти дальше».

Главное качество В.И. Трухачева – это лидерство, всегда и во всем! Он всегда заточен на результат, учил нас, что совершенствование – синоним успеха.

Владимир Иванович с интересом участвовал во всех важных и значимых мероприятиях факультета, будь то открытие новой лаборатории, научная конференция, КВН, олимпиада или День открытых дверей.

Наш коллектив обсуждал с ним разные вопросы: как в условиях неопределенности, сложности и высоких скоростей изменений остаться конкурентоспособными? какие требования к компетенциям и навыкам сотрудников предъявляют современные вызовы? какая корпоративная культура нужна для реализации новых моделей управления и технологических трансформаций? Мы задавали эти вопросы и вместе искали на них ответы. Он призывал нас всегда быть и выступать как единое целое, достигая общего результата.

Известно, что ключевым преимуществом любого региона является развитие кадрового потенциала и необходимость повышения его конкурентоспособности. Для его достижения необходима тесная взаимосвязь с предприятиями и организациями региона. Без практических навыков невозможно подготовить специалистов, востребованных на современном рынке труда. Данный аспект является основным фактором практико-ориентированного обучения, требующего получения компетенций, предусмотренных профессиональными стандартами, что предусматривает изменения содержания обучения в заведениях высшего образования. В этой связи важным является материально-техническая база учебного заведения, которая решает комплекс задач, связанных с процессом обучения и с привитием навыков профессиональной деятельности.

29 мая 1999 года на учетно-финансовом факультете была создана кафедра финансового менеджмента и банковского дела, основной задачей которой стала подготовка высококвалифицированных финансистов для работы в банковской сфере. Кафедра располагала 2 преподавательскими и 1 лаборантской аудиториями. Встал вопрос материально-технического оснащения аудиторным фондом для проведения лекционных и практических занятий. Летом 2000 года за кафедрой закрепили 118-ю аудиторию, в которой необходимо было провести капитальный ремонт и оснастить ее компьютерной техникой.

Основной этап строительства пришелся на июль – август. Каждый день строительство контролировал ректор В.И. Трухачев, он видел все недочеты в строительстве и требовал их устранения. Уже в сентябре 2000 года самый большой в то время компьютерный класс принял студентов. В аудитории установили 25 компьютеров, проектор и телевизор, а также специализированные финансово-аналитические программы Audit Expert и Project Expert, что позволило проводить занятия для всей академической группы, не деля ее на подгруппы.

Владимир Иванович прекрасно понимал, что подготовка финансистов должна проходить в тесном взаимодействии с производством.

Подготовку банковских служащих невозможно было приблизить к реальной, не имея аудитории, максимально похожей на банк. В конце 2004 года

декан факультета А.В. Гладилин и ректор В.И. Трухачев были в служебной командировке в Лондоне в банковской школе. Вернувшись, Владимир Иванович дал поручение факультету представить проект учебного банка. И уже 16 июля 2005 года на третьем этаже института экономики и финансов открыл свои двери учебно-практический центр «Мини-банк», оснащенный современным банковским оборудованием и мебелью. Это была первая учебная банковская лаборатория, не имеющая аналогов в России.

Учебно-практический центр является полным представителем банковских технологий на Юге России, с действующими модулями автоматизации банковских технологий.

В 2009 году в университете побывал Президент-председатель правления ПАО «Сбербанк России» Герман Греф. Он посетил УПЦ «Мини-банк», где встретился со студентами учетно-финансового факультета.

А в июне 2015 года эту инновационную лабораторию представили и министру образования и науки Российской Федерации Дмитрию Ливанову.

Министр образования и науки Д.В. Ливанов, губернатор Ставропольского края В.В. Владимиров и ректор СтГАУ, профессор В.И. Трухачев в учебно-практической лаборатории «Страховой магазин», г. Ставрополь, 2015 г.

В.И. Трухачев был идейным вдохновителем и создателем учебно-практических лабораторий, которые в настоящее время являются визитной карточкой учетно-финансового факультета.

Так, в целях приобретения нашими студентами практического опыта в биржевой торговле в 2007 году под руководством Владимира Ивановича была создана первая в России учебно-практическая лаборатория «Биржа», на базе которой организовано сотрудничество с крупнейшими финансовыми компаниями. С ее работой знакомились руководители веду-

Ректор СтГАУ, профессор В.И. Трухачев и Президент-председатель правления ПАО «Сбербанк России» Г.О. Греф, г. Ставрополь, 2009 г.

Открытый диалог Президента-председателя правления ПАО «Сбербанк России» Г.О. Грефа со студентами учетно-финансового факультета, г. Ставрополь, 2009 г.

Директор Ставропольского филиала РОСГОССТРАХ Г.О. Нефетиди и ректор СтГАУ, профессор В.И. Трухачев на открытии Студенческого страхового агентства, г. Ставрополь, 2013 г.

щих финансово-кредитных институтов как региона, так и страны. Например, в 2009 году здесь побывал Герман Греф. Результатом визита стала многолетняя совместная деятельность по подготовке специалистов для финансового сектора российской экономики.

По словам И.И. Глотовой, заведующей кафедрой финансов, кредита и страхового дела, «свойственный В.И. Трухачеву профессионализм и стратегическое мышление, научная компетентность и творческий потенциал способствовали движению вперед, сопутствовали успешной деятельности в подготовке востребованных и высококвалифицированных специалистов финансового профиля. Усилия Владимира Ивановича всегда были направлены на подготовку кадров инновационной экономики, на обеспечение лидерства наших выпускников. Он внес значительный вклад в сохранение и развитие аграрного экономического образования. Это харизматичная личность, человек, который увлекает всех своим порывом, за которым всегда готовы идти люди. Он постоянно вселял в нас оптимизм, вдохновлял нас и был генератором колоссального количества новых идей».

В 2007 году также по инициативе В.И. Трухачева были созданы следующие учебно-практические лаборатории: Учебно-методический центр подготовки профессиональных бухгалтеров, Учебно-практический центр учета, анализа и прогнозирования финансово-хозяйственной деятельности организаций, Авторизованный центр сертификации фирмы «1С». В 2020 году они были реорганизованы в рамках совершенствования учебного процесса в Центр учетно-аналитических технологий в цифровой среде. В 2008 году открылась учебно-практическая лаборатория «Страховой магазин», которая представляет собой среду для реализации учебных, практических и исследовательских проектов, объединенных единой ключевой задачей – изучением современных бизнес-процессов российских страховых компаний.

Весомым вкладом Владимира Ивановича в научную и учебную деятельность лаборатории явилась организация деятельности в 2013 году совместного

Заместитель председателя правления АО «Россельхозбанк» Д.В. Константинов, ректор Ставропольского аграрного университета, профессор В.И. Трухачев, директор Ставропольского филиала АО «Россельхозбанк» З.Д. Тихомирова (в центре слева направо) на конференции «Нам 19: в партнерстве, в развитии, в инновациях», г. Ставрополь, 2017 г.

пилотного проекта с ПАО СК «Росгосстрах» – Студенческого страхового агентства – на тот момент первого в России, работая в котором студенты приобретают не только практические навыки, но и, что немаловажно, имеют возможность реального заработка.

В 2017 году при поддержке ректора была образована аудитория «Специальной, тактической и огневой подготовки» для студентов специальности «Экономическая безопасность». Бизнес-центр трансфера технологий «Лаборатория банковских технологий и аналитики» открылся в 2018 году совместно со стратегическими партнерами АО «Россельхозбанк», АПХ «ЭКО-Культура», АО «Концерн Энергомера», Группы компаний Иррико.

В рамках реализации мероприятий дорожной карты по трансформации Ставропольского ГАУ в университетский центр инновационного и технологического развития Ставропольского края в том же году был открыт инновационно-технологический Форсайт-центр «Аналитика и финансовые технологии», который объединил в себе целый ряд лабораторий факультета. Целью деятельности центра является экспертная работа в области предиктивной аналитики сельского хозяйства и, как следствие, создание технологий, являющихся основой инновационного развития внутреннего рынка продуктов и услуг. Форсайт-центр способствует обеспечению успешного трансфера технологий от науки к бизнесу, а также практической реализации форсайт-проектов.

В результате проведенных на факультете масштабных преобразований наши студенты получили импульс к расширению границ профильных знаний и профессиональных компетенций во время обучения, а преподаватели – улучшенную материально-техническую базу для обеспечения подготовки выпускников-профессионалов.

Одним из барьеров в развитии как российского, так и регионального агросектора В.И. Трухачев считает недостаточную финансовую грамотность населения и слабое знакомство с принципами функционирования финансовых рынков, без чего в современных условиях успешное ведение аграрного бизнеса невозможно.

Международный форум «Глобальные тенденции и национальные вызовы научно-технологического развития в условиях инновационной экономики», посвященный 20-летию учетно-финансового факультета, 2018 г.

В связи с особой актуальностью проблемы коллектив преподавателей учетно-финансового факультета Ставропольского государственного аграрного университета разработал программу образовательного курса по финансовой грамотности, которую поддержал Минфин России. Данный проект с применением дистанционных образовательных технологий, предназначенный для работников сельхозпредприятий, фермерских и личных подсобных хозяйств, возглавил Академик РАН В.И. Трухачев.

Отметим, что координатором подготовки и реализации действующих программ повышения финансовой грамотности является Министерство финансов РФ при поддержке Всемирного банка. Их совместная деятельность проходит в рамках реализации проекта «Содействие повышению уровня финансовой грамотности населения и развития финансового образования в Российской Федерации». С января 2016 года к этой важной работе подключился и Ставропольский государственный аграрный университет.

За ноябрь – декабрь 2016 года вуз организовал и провел обучение 356 работников аграрной отрасли Ставрополья. Слушателями стали жители семи сельских территорий.

Коллектив учетно-финансового факультета уважает и любит нашего лидера за отношение к людям с уважением и достоинством; создание атмосферы доверия и поддержки; воспитание в нас чувства сопричастности; поощрение вклада и инициативы каждого члена коллектива; оценку продуктивной работы; доброту и заботу.

Владимир Иванович неоднократно доказывал свою любовь к университету, краю, жизни. Для всех нас он был и будет бесспорным авторитетом, человеком, который держит слово, помогает тем, кто в этом нуждается. Поступки Владимира Ивановича Трухачева, его дела – яркий пример умения жить и работать во благо людей и ради процветания родного Ставрополья.

Сегодня наш Ректор покоряет новые вершины, это большая честь и большая ответственность. Мы – сотрудники учетно-финансового факультета – от всего сердца желаем Владимиру Ивановичу новых, великих свершений во благо российского аграрного образования!

Е.И. Костюкова,
декан учетно-финансового факультета
с сентября 2012 г., доктор экономических наук,
профессор

В работе В.И. Трухачев, на мой взгляд, всегда руководствовался принципом: развитие посредством созидания.

С Владимиром Ивановичем я встретился в декабре 1999 года по производственным вопросам в аудитории № 130, закрепленной за кафедрой «Детали машин и сопротивления материалов», заведующим которой я был. В это время там проходила защита кандидатской диссертации, все члены диссертационного совета сидели в верхней одежде, так как температура была плюс 8 градусов. Кстати, тогда примерно такой же тепловой режим был не только в этой аудитории, а практически везде. В тот день ректор назначил меня ответственным за срочную реконструкцию 130-й таким образом, чтобы она отвечала всем санитарно-гигиеническим условиям для проведения занятий студентов и совещаний сотрудников. При этом добавил, что цвет учебных парт, стола преподавателя и трибуны должен быть светлым, так как вуз у нас аграрный, а не металлургический. Наши сотрудники по-разному восприняли эти указания, многие скептически.

Практически при отсутствии средств на ремонт мы с работниками и студентами факультета механизации сельского хозяйства все-таки справились с поставленной задачей, и 4 марта 2000 года реконструированная аудитория была представлена ученому Совету академии. Понравилось всем. А Владимир Иванович сказал, что и остальные учебные и научные аудитории, лаборатории в вузе скоро будут такими же. Тогда это трудно было себе представить.

Так началась большая работа В.И. Трухачева по реконструкции существующих помещений и зданий академии и строительству новых. Он слово сдержал, однако, сделал на порядок лучше и современнее.

Еще один принцип Владимира Ивановича: принимать только взвешенные, хорошо продуманные и с учетом альтернативных мнений решения.

Например, при реализации проекта реконструкции холла перед залом заседаний Ученого совета, разработанного дизайнерами г. Ставрополя, В.И. Трухачев собрал на стройке совещание с участием руководства академии и заинтересованных сторон. Каждому дал слово и получил положительные отзывы по проекту. Я промолчал. Тогда Владимир Иванович обратился ко мне и сказал: «Доронин, а ты что молчишь?». Я ответил, что мне в принципе проект не нравится и указал причины. Трухачев развернулся и ушел, а мне от коллег досталось по поводу моего высказывания.

На следующий день я пришел на стройку, где уже был ректор, и он сказал, что принял решение: проект сделаем сами и сами же воплотим его в жизнь. Мы организовали два участка литья заготовок из гипса, разработали проект в стиле ренессанс и выполнили работы.

Как-то в этом холле в ходе одной из избирательных компаний был С.К. Шойгу, и Владимир Иванович ему сказал, что мы сами так все здесь обустроили. Сергей Кужугетович с трудом поверил. Но это, действительно, было наших рук дело.

Еще об одном принципе Владимира Ивановича: работать до получения конкретного результата (иногда с юмором).

При строительстве зала защиты диссертаций нам потребовалась специальная мебель, и мы с Владимиром Ивановичем отправились в Москву, в фирму «Феликс», в офисе которой за 12 часов (с 9 до 21 часа без обеда) разработали эскизы чертежей мебели, заключили договор на изготовление. Вышли из офиса и решили перекусить. Уже ночью нашли один открытый ресторан «Дары моря», заказали блюда. Нам принесли суп, в котором плавало что-то зеленое. Владимир Иванович говорит: «Ешь, ешь, Доронин! Посмотри на ценник – вкусней будет». Юмор ему присущ. Посмотрели потом вместе на второе блюдо, есть не стали. Выпили чай с хлебом и вышли на морозную улицу.

Мебель в срок нам изготовили в г. Подольске, мы привезли ее и установили в аудитории № 4.

Работа с Владимиром Ивановичем Трухачевым многому меня научила, а также позволила реализовать творческие способности и замыслы, оставить след в его большой работе на благо нашего университета.

Б.А. Доронин,
доктор экономических наук,
профессор

Мне еще со студенческой скамьи очень хотелось заниматься научной деятельностью, защитить диссертацию и продолжить работать преподавателем в вузе, выпускником которого являлся. Но до прихода на должность ректора сельскохозяйственной академии Владимира Ивановича Трухачева все мои мечты казались такими далекими и несбыточными: из-за неустроенности, отсутствия возможности аспирантам проживать в общежитии, выезжать в командировки для проведения исследований и на научные конкурсы, конференции.

В первые же дни своей работы в вузе Владимир Иванович встретился с каждым аспирантом, соискателем и молодым преподавателем, которых на тот момент было всего не более двадцати человек. Одним из них был и я, аспирант первого года обучения. Та встреча, в ходе которой он сказал мне: «Все будет хорошо!», стала судьбоносной и дала импульс моей научно-образовательной деятельности.

Владимир Иванович заразил меня своей мощной созидательной энергетикой, заставил поверить в себя. Для меня он стал учителем, заботливым наставником и справедливым руководителем. Всем нам он на протяжении двадцати лет показывал пример ежедневного, самоотверженного труда, внедряя инновационные идеи в развитие аграрного образования и науки.

Я благодарен Академику РАН Владимиру Ивановичу Трухачеву за то, что в прошлом Ставропольская ГСХА, а сегодня Ставропольский государственный аграрный университет стал крупным научно-образовательным центром, формирующим кадровый потенциал экономики сельских территорий, аграрной науки и социальной сферы на Юге России, за внимание и поддержку, которую он всегда оказывал всем нам: студентам, аспирантам, ученым и преподавателям, аграриям.

И.Ю. Скляров,
доктор экономических наук,
профессор

Лично знаю Владимира Ивановича Трухачева с 2002 года. После защиты кандидатской диссертации по специальности «Бухгалтерский учет, статистика» именно он поверил в меня и доверил руководство кафедрой «Бухгалтерский учет и аудит» Ставропольского государственного аграрного университета. Заняв в 1999 году пост ректора тогда еще Ставропольской сельскохозяйственной академии, Владимир Иванович в короткий срок сумел сформировать в вузе коллектив единомышленников, создал уникальную атмосферу научного творчества, взаимопонимания и сотрудничества. Много изменений произошло за это время, и наша кафедра, с 2007 года называющаяся «Бухгалтерский финансовый учет», получая постоянную опеку и чувствуя личное участие руководителя университета в кафедральных делах, стала инновационным подразделением вуза, обрела новую материально-техническую базу. Незримое присутствие В.И. Трухачева в нашем коллективе всегда ощущалось и придавало преподавателям постоянный импульс к работе, новым свершениям. Его внимание и забота помогли многим сотрудникам раскрыть свои способности, в полной мере проявить в работе свои лучшие профессиональные качества, достичь научных высот.

Ректор каждый день демонстрировал искусство ежедневной, сложной работы руководителя, проявляя себя мудрым, волевым, заботящимся о сотрудниках и студентах лидером.

Под его руководством обычный провинциальный вуз стал ведущим научно-образовательным и культурным центром Ставропольского края, Северного Кавказа и всей Российской Федерации, получил международное признание.

Главная черта Владимира Ивановича, которая мне очень импонирует, это стремление к постоянному творческому поиску и нацеленности на новаторские, инновационные подходы. Он никогда не останавливается на достигнутом, умеет увлечь новой идеей людей, сплотить и сделать их своими единомышленниками. В этом истоки авторитета В.И. Трухачева.

Зная неиссякаемую энергию и настойчивость, целеустремленность, работоспособность и эрудицию Владимира Ивановича, умение найти верное решение самых сложных вопросов, верю, что для него станут реальностью самые недоступные вершины и заветные желания!

Н.В. Кулиш,
кандидат экономических наук,
доцент

Хорошо, что наш мир держится на таких титанах отечественной аграрной науки, отзывчивых людях, как Владимир Иванович Трухачев, который пользуется заслуженным авторитетом, как компетентный руководитель, много сделавший для развития Ставропольского государственного аграрного университета, российского образования в целом.

Первое знакомство с Владимиром Ивановичем состоялось в 1999 году, в год моего поступления тогда еще в Ставропольскую государственную сельскохозяйственную академию, которое совпало с его приходом на пост ректора вуза. За годы моей учебы особенно ярко проявился талант Владимира Ивановича как мудрого руководителя и чуткого наставника. Он всегда уделял самое пристальное внимание проблемам студентов и развитию студенческой науки, поощрял все самые смелые стремления!

В 2004 году, когда я окончил с отличием факультет бухгалтерского учета и аудита, Владимир Иванович принял судьбоносное для меня решение: за большие успехи в учебе и студенческой науке отправить учиться в целевую бюджетную аспирантуру Российского государственного аграрного университета – Московской сельскохозяйственной академии имени К.А. Тимирязева по очень редкой и престижной на тот момент специальности 08.00.12 «Бухгалтерский учет, статистика».

Владимир Иванович от момента моего поступления в аспирантуру до логического ее окончания – успешной защиты кандидатской диссертации – оказывал всяческую поддержку, регулярно звонил, помогал решить самые различные, даже бытовые вопросы.

Уважаемый Владимир Иванович, хочу сказать Вам самые теплые и искренние слова благодарности за участие в моей судьбе как профессионала своего дела. Я начинал учиться и продолжил работать в лучшем аграрном вузе России! Спасибо Вам, что всегда находили для меня время. Спасибо за содействие и участие. Без Вас я бы со многим не справился. Спасибо, что имеете добрый нрав, умеете слушать, понимать и вникать в ситуацию.

А.В. Фролов, заместитель декана учетно-финансового факультета по научной работе, кандидат экономических наук, доцент

Уважаемый Владимир Иванович! Позвольте поздравить Вас с юбилеем и выразить Вам огромную признательность за те дни, месяцы и годы работы, когда были ректором нашего любимого Ставропольского государственного аграрного университета.

Вы постоянно учили с уважением относиться ко всему, что нас окружает, быть лучшими и в университете, и за его пределами. В ходе встреч с гостями вуза неоднократно приходилось слышать от них только восхищенные отзывы о Вас, ваших делах на благо СтГАУ. Благодаря Вам Ставропольский аграрный университет стал одним из лучших вузов в стране, он положительно зарекомендовал себя, о нем знают не только в России, но и за рубежом.

Мы, ваши ученики, часто задумывались над тем, как сложилась бы наша научная и преподавательская жизнь с другим руководителем. Ответ один: во многом благодаря присущим Вам дальновидности и большому жизненному опыту, умению вовремя посоветовать и подсказать, сегодня судьба, профессиональная карьера сложились удачно.

Владимир Иванович, от всей души благодарен Вам за все доброе, что Вы сделали для всех нас, для меня лично. Желаю крепкого здоровья и сил реализовать все ваши самые смелые и заветные мечты! Спасибо Вам за все!

А.В. Нестеренко, заместитель декана учетно-финансового факультета по профориентационной работе, кандидат экономических наук, доцент

Уважаемый Владимир Иванович, поздравляю Вас с 65-летием!

Вы именно тот руководитель, на которого постоянно хотелось равняться и трудиться на благо нашего университета. Вам удалась сделать достаточно много для каждого из нас. Поверьте, что мы с любовью вспоминаем Вас и любим не только как руководителя, но и как человека, который всегда приходил

на помощь в самых разных жизненных ситуациях.

Благодаря Вам, мне удалось защитить кандидатскую диссертацию, стать доцентом и с 2020 года руководителем Центра учетно-аналитических технологий в цифровой среде на учетно-финансовом факультете. Сегодня, работая в лучшем аграрном вузе страны, мне хочется отметить правильность принятого в 2004 году решения связать свою судьбу с СтГАУ и работать под Вашим руководством с первого дня моей трудовой деятельности.

Владимир Иванович, сейчас Вы ректор старейшего аграрного вуза страны – Российского государственного аграрного университета МСХА им. К.А. Тимирязева. Желаю Вам от всей души процветания, удачи во всех намечаемых делах и, конечно, крепкого кавказского долголетия и здоровья!

Т.Ю. Бездольная,
кандидат экономических наук,
доцент

Благодаря нашему ректору я училась в лучших аудиториях, имела доступ к научной библиотеке с уникальным фондом, а самое главное университет стал для меня вторым домом, а однокурсники и преподаватели – лучшими друзьями. Владимир Иванович укрепил во мне мечту двигаться вперед, учиться, добиваться поставленных целей.

На втором курсе обучения за отличные успехи в учебе В.И. Трухачев перевел меня на бюджетную форму обучения. Владимир Иванович дал мне огромный шанс, предоставив возможность стать сотрудником кафедры экономической безопасности, статистики и эконометрики.

Е.И. Леликова,
ассистент кафедры экономической
безопасности, статистики
и эконометрики

Со студенческих лет восхищалась тем, как в вузе оборудована каждая аудитория, благоустроена территория. Добиться такого уровня можно, только если с особой любовью относиться к своей работе. Как делал это наш ректор.

В студенческие времена благодаря поддержке Владимира Ивановича у меня была возможность принимать участие в научных студенческих конференциях, я получала повышенную стипендию и стала победителем конкурса «УМНИК NeuroNet-2016». Реализовать свой научный потенциал на лучших площадках края – такой шанс выпадает не каждому молодому человеку.

Именно то, что я поступила в аграрный университет, в корне поменяло мою жизнь. Здесь я обучаюсь, работаю, встретила свою судьбу, учусь новому. Все это благодаря всесторонней поддержке – материальной и моральной – со стороны руководства университета, Владимира Ивановича Трухачева.

В.Ю. Скрипниченко,
ассистент кафедры экономической
безопасности, статистики
и эконометрики

Уважаемый Владимир Иванович!

Вы – лидер, Вы – пример для подражания,
Вы человек с большим, открытым сердцем,
Талант, душа – за гранью понимания,
Распахнуты для счастья жизни дверцы!

Подвластны Вам любые цели, планы,
Идти вперед, вести всех тех, кто рядом.
Пусть все невзгоды в лету канут,
Быть вместе с Вами – высшая награда!

Гордимся каждым новым достижением,
Пусть множатся они из года в год,
За прошлой неудачей, поражением
Не унываем, а идем вперед!

Благодарим за труд, опору, сильное плечо,
Мы будем с Вами день за днем, навек.
Все бури и преграды нипочем,
Когда есть рядом Настоящий Человек!

Ксения Назарова, магистр программы
«Управленческий учет и контроллинг»

ФАКУЛЬТЕТ СОЦИАЛЬНО-КУЛЬТУРНОГО СЕРВИСА И ТУРИЗМА

Владимир Иванович Трухачев – выдающийся человек, который никогда не стоит на месте, тонко чувствует вызовы времени и знает корректные ответы на них. Рядом с ним можно быть уверенным в завтрашнем дне!

На факультете социально-культурного сервиса и туризма Владимира Ивановича считают своим родителем. Увидев и оценив значение отрасли гостеприимства для Ставропольского края, собрав молодую и амбициозную команду, способную под его руководством воспитать достойное поколение отельеров, рестораторов и работников туристской отрасли, в 2012 году он принял решение открыть наш факультет.

Этому предшествовала тяжелая и ответственная работа: подготовка уникальной материально-технической базы, где прикладные сервисные дисциплины будут достойно преподаваться студентам. На факультете были созданы тренинговые центры «Отельер», «Ресторатор», «Стойка администратора», «Административно-хозяйственная служба» тренингового туристского агентства. Ректор лично контролировал все этапы подготовки и открытия факультета, вникал в детали работы. Ни один нюанс нельзя опустить, все важно в образовании – так нас учил Владимир Иванович. Касалось это квалификации педагогов и их постоянного развития, дизайна помещений, их функциональности, внешнего и внутреннего мира студента, деловых контактов для дальнейшего трудоустройства ребят и др.

Наши студенты получили неоценимый практический опыт в связи с открытием нового общежития № 5: в подготовке номерного фонда, организации встреч и сопровождения гостей, проведения для них экскурсионных программ! Все это – бесценные практики, которые подготовят студента к будущей профессии!

Владимир Иванович очень внимательно относился к каждому преподавателю факультета. Благодаря его поддержке и зачастую личному участию все они (Иволга Анна Григорьевна, Варивода Ва-

А.В. Трухачев, руководитель направления «Сервис и туризм», В.И. Трухачев, ректор СтГАУ, Академик РАН, профессор, Е.Ю. Астраханцева, заместитель министра сельского хозяйства Российской Федерации, Е.И. Метелькова, директор Департамента научно-технологической политики и образования Минсельхоза России (слева направо) во время посещения факультета, г. Ставрополь, 2016 г.

В.И. Михайленко, член Общественной палаты Ставропольского края, Н.И. Лобач, генеральный директор ЗАО «Кавминводы», студенты 1-го курса направления подготовки «Сервис и туризм», 2014 г.

лентина Сергеевна, Елфимова Юлия Михайловна и др.) систематически стажировались на базе лучших вузов и предприятий России, за рубежом, перенимая передовые практики гостеприимства и ресторанного дела.

Первый декан факультета Александр Владимирович Трухачев настоял на вступлении факультета в международную ассоциацию EURHODIP, наш ректор согласился, и факультет расширил свои международные контакты – добился возможности стажировки студентов по стипендиальным программам.

Вуз под руководством Владимира Ивановича одним из первых стал участником движения «Молодые профессионалы» (WorldSkills Russia), о котором многие учебные заведения высшего образования до сих пор даже не знают. А наш факультет, с легкой руки В.И. Трухачева, с 2017 года принимает участие в этом движении по двум компетенциям: «Администрирование отеля» и «Туризм».

Сегодня мы можем с гордостью сказать: «Уважаемый Владимир Иванович, благодаря Вам, мы – трижды призеры Межвузовского национального финала по компетенции «Администрирование отеля». Наши выпускники лучшие, и это признано на национальном уровне».

Полякова Оксана, студентка 3 курса направления «Гостиничное дело», занявшая в 2018 году 1-е место на Межвузовском национальном финале по компетенции «Администрирование отеля», в качестве поддержки и поздравления от ректора была переведена с коммерческой формы обучения на бюджетную. Владимир Иванович в свое время инициировал направление наших обучающихся в города-курорты Кавказских Минеральных Вод с целью посещения событийных мероприятий санаторно-курортной

Слева направо: Е.И. Метелькова, директор Департамента научно-технологической политики и образования Минсельхоза России, А.В. Трухачев, руководитель направления «Сервис и туризм», В.И. Трухачев, ректор СтГАУ, Академик РАН, профессор, Е.Ю. Астраханцева, заместитель министра сельского хозяйства Российской Федерации, А.Г. Иволга, заместитель декана по научной работе факультета, В.С. Варивода, заместитель декана по учебной и воспитательной работе факультета, 2016 г.

базы. Уже несколько лет, дважды в год, большие группы студентов отправляются в такие поездки.

Сегодня мы можем уверенно заявить, что наши выпускники имеют опыт обучения за рубежом и знают международные стандарты сервиса с практической стороны!

Участие в зарубежных конференциях и конкурсах всегда поощрялось и одобрялось В.И. Трухачевым. Представители факультета выступали на многих европейских площадках, студенты занимали призовые места в международных конкурсах (VUA Youth). Научная активность сотрудников получала бесценную поддержку ректора: приглашение иностранных спикеров, сотрудничество с вузами Европы и Азии помогли в выстраивании долгосрочных контактов, а ежегодная конференция факультета всегда привлекала ученых и проводилась на иностранном языке.

Владимир Иванович нам постоянно говорил, что преподаватель должен транслировать знания студентам, быть для них ярким примером. Он учил нас этому, а главное – сам был и остается лучшим примером.

Накопленный богатый опыт позволил факультету внести свой вклад в реализацию важнейшей миссии университета – быть драйвером социально-экономического развития Ставропольского края. Сотрудники факультета (Иволга Анна Григорьевна, Варивода Валентина Сергеевна, Рязанцев Иван Иванович) являются членами общественного совета при Министерстве туризма и оздоровительных курортов Ставропольского края.

Мое личное знакомство с Владимиром Ивановичем состоялось в 2001 году, когда он мне вручал диплом выпускника Ставропольской государственной сельскохозяйственной академии и пожелал больших творческих и профессиональных успехов в будущем. Тогда я даже не мог предположить, что ректор окажет такое большое влияние на становление меня как профессионала, во всех смыслах этого слова. В том же году я стал аспирантом кафедры экономической теории экономического факультета. В сентябре 2001 года заведующий кафедрой, доктор экономических наук, профессор и мой научный руководитель кандидатской диссертации

Чагбан Хаджи-Бекирович Ионов решил направить меня на экономическую научно-практическую конференцию в г. Анапу. Для согласования выезда мы пошли к В.И. Трухачеву, я остался в приемной (сильно переживал и волновался), а Ч.Х.-Б. Ионов зашел к ректору. Через минуту Владимир Иванович вызвал и начал расспрашивать подробности моей небогатой на тот момент биографии. Заинтересованно выслушав, сказал, что возлагает на меня большие надежды и ставит цель: защитить кандидатскую диссертацию не за три года, как полагалось в очной аспирантуре, а за полтора! И отпустил в командировку. Поставленную Владимиром Ивановичем задачу вместе с моим руководителем мы выполнили. Я защитил кандидатскую диссертацию в срок. Кстати, защита проходила в диссертационном совете по экономике в нашем университете, который был открыт по инициативе и при активном участии ректора.

В начале июля 2018 года Владимир Иванович пригласил к себе для разговора, итогом которого стало мое назначение на должность исполняющего обязанности декана факультета социально-культурного сервиса и туризма. За два года работы в этой должности я ближе узнал В.И. Трухачева как руководителя, человека, учителя.

Владимир Иванович без преувеличения, по моему мнению, является своего рода гением нашего времени! Он обладает большим жизненным опытом, великолепно чувствует и главное быстро реализует все новое и перспективное, когда другие об этом даже не слышат и не знают!

Всегда восхищался его работоспособностью, открытостью, отзывчивостью, желанием помочь! Бывает, придешь к нему на прием с каким-нибудь предложением, он внимательно выслушает, возьмет паузу и потом выскажет свое мнение. А ты выходишь из кабинета, начинаешь переваривать

Слева направо: А.Г. Иволга, заместитель декана по научной работе факультета СКСиТ, А.В. Трухачев, руководитель направления «Сервис и туризм», В.И. Трухачев, ректор СтГАУ, Академик РАН, профессор, Ю.В. Ушанов, заместитель председателя Совета по профессиональным квалификациям в сфере гостеприимства, О.М. Лисова, директор Института дополнительного профессионального образования ФГБОУ ВО СтГАУ, В.С. Варивода, заместитель декана по учебной и воспитательной работе факультета СКСиТ, г. Ставрополь, 2017 г.

сказанное и приходишь к выводу, что он прав, что получил от него дельный совет. Это дорогого стоит! Владимир Иванович на собственном примере показывал, что значит быть руководителем такого большого и сложного коллектива, давая тем самым нам, деканам, неоценимый опыт в принятии управленческих решений.

Ректор никогда ничего не упускал из поля зрения. В отношении себя хочу сказать, что он активно продолжал интересоваться моей научной деятельностью, всегда помогал с выездами в Москву по докторской диссертации. Я знаю, что могу рассчитывать на его помощь и поддержку в любых вопросах.

Уважаемый Владимир Иванович, накануне вашего юбилея позвольте от лица сотрудников факультета социально-культурного сервиса и туризма, от себя лично пожелать Вам здоровья, любви, тепла и поддержки ваших близких и родных! Оставайтесь таким же жизнерадостным, позитивным, опережающим свое время профессионалом, ученым, руководителем, семьянином, человеком! Вам есть чем гордиться, и это не предел! Успехов и надежной команды для реализации всего задуманного в должности ректора Тимирязевской сельскохозяйственной академии!

С Днем рождения!

И.И. Рязанцев,
декан факультета социально-культурного сервиса и туризма с июля 2018 года,
кандидат экономических наук, доцент

ФАКУЛЬТЕТ СРЕДНЕГО ПРОФЕССИОНАЛЬНОГО ОБРАЗОВАНИЯ

12 апреля 2018 года Владимир Иванович Трухачев издал приказ об открытии в ФГБОУ ВО «Ставропольский государственный аграрный университет» факультета среднего профессионального образования. Это позволило нашему вузу реализовать принцип непрерывного профессионального образования, сформировать и внедрить на всех уровнях обучения региональный компонент, учитывающий особенности не только Ставропольского края, но и всего Северо-Кавказского округа.

Уникальность факультета заключается в том, что в процессе обучения специалиста среднего звена, востребованного на рынке труда, принимают участие доктора и кандидаты наук, учителя высшей категории, использующие инновационные технологии, а студент в дальнейшем может продолжить свое обучение в университете по любым направлениям подготовки бакалавриата и специалитета.

Благодаря эффективной деятельности В.И. Трухачева, факультет СПО гармонично влился в жизнь аграрного университета. Студенты и преподаватели имеют возможность в процессе обучения использовать современную материально-техническую и учебно-методическую базу СтГАУ: в их распоряжении учебные лаборатории, мастерские, полигоны, спортивные залы и площадки, компьютерные классы, фонд библиотеки и многое другое.

На наш взгляд, Владимир Иванович живет и работает по принципу: сегодня делать то, чем завтра займутся многие, а послезавтра – станет уделом большинства людей. И не звание Академика, многолетнее ректорство в одном из самых престижных российских вузов сделали его успешным, а наоборот: к этим высшим человеческим и профессиональным достижениям вели присущие ему ответственное служение Отечеству, творческое исполнение профессии и глубокая любовь к людям.

Ректор СтГАУ, профессор В.И. Трухачев со студентами факультета среднего профессионального образования на традиционном празднике «Широкая Масленица». Декан факультета О.С. Гаврилова первая справа, г. Ставрополь, 2019 г.

Всего за два года существования факультета численность его студентов выросла с 290 до 785 человек. В 2018–2019 учебном году впервые был объявлен прием по девяти специальностям СПО, три из которых входили в список 50 (ТОП – 50) наиболее востребованных на рынке труда, новых и перспективных профессий, требующих среднего профессионального образования. Было зачислено 290 человек. А в 2019–2020 учебном году набор осуществили уже на пятнадцать специальностей, приняли 516 абитуриентов, из них 205 поступили на бюджетные места.

Обладая аналитическим и перспективным мышлением, В.И. Трухачев очень четко представлял себе пути дальнейшего развития среднего профобразования не только в Ставропольском крае, но и в России в целом. Поэтому он много внимания уделял эффективной организации образовательного процесса, укреплению материально-технической базы, сохранению лучших традиций отечественной системы образования, высокому качеству подготовки специалистов.

Помним высказывание советского физика Петра Капица: «Руководить – это значит помогать и не мешать хорошим людям работать». Именно с таких позиций Владимир Иванович руководил нами и в процессе формирования педагогического коллектива единомышленников-профессионалов нашего факультета, способных претворить в жизнь его начинания, и затем, уже в период работы факультета.

Еще одной главной чертой Владимира Ивановича является стремление не останавливаться на достигнутом, осуществляя постоянный творческий поиск и имея нацеленность на новаторские, инновационные подходы. В нем удивительным образом соединяются самые разные таланты и достоинства: дар настоящего ученого и крупного организатора науки и образования – с богатым жизненным опытом практической работы и житейской мудростью; государственная масштабность замыслов и свершений – с высокой требовательностью и организованностью.

Динамичное развитие нашего факультета – это несомненная заслуга ректора, который всегда нас поддерживал во всех начинаниях. Хочется вспомнить первые родительские собрания, первый День учителя и многие другие мероприятия, на которых Владимир Иванович, несмотря на занятость, всегда был рядом, находил возможность пообщаться со студентами и их родителями, поздравить и поблагодарить за работу коллектив факультета.

Мы гордимся тем, что у нас была возможность работать под руководством умного, открытого для диалога, справедливого, компетентного, трудолюбивого, отзывчивого, понимающего человека – Владимира Ивановича Трухачева. Однако не хочется говорить об этом в прошедшем времени, потому что и сейчас Владимир Иванович, даже на расстоянии, помогает, советует, всегда находит время для нас, тем самым нацеливает на новые свершения.

Уважаемый Владимир Иванович! Факультет среднего профессионального образования еще раз хочет поздравить Вас с назначением на должность ректора ФГБОУ ВО «Российский государственный аграрный университет – МСХА им. К.А. Тимирязева». Убеждены, что ваши разносторонние знания и талант руководителя, целеустремленность, активная жизненная позиция, авторитет политика и ученого и впредь будут направлены на благо нашего государства, а неустанный поиск путей совершенствования образовательного процесса, взаимодействие и сотрудничество с учебными заведениями иностранных государств позволят высоко держать марку российского образования.

Разрешите также поздравить Вас с юбилеем и пожелать успешной и плодотворной работы, сил и здоровья, счастья и благополучия! Пусть всегда рядом будет ваша семья, самые дорогие и близкие люди! Пусть неизменно сопутствует успех в том важном деле, которым Вы занимаетесь.

О.С. Гаврилова,
декан факультета среднего профессионального образования с марта 2020 г.,
кандидат филологических наук

ИНСТИТУТ ДОПОЛНИТЕЛЬНОГО ПРОФЕССИОНАЛЬНОГО ОБРАЗОВАНИЯ

В 2020 году Институту дополнительного профессионального образования (ИДПО) исполнилось десять лет. Новое структурное подразделение было образовано приказом от 9 марта 2010 года № 56 ректора федерального государственного бюджетного образовательного учреждения высшего образования «Ставропольский государственный аграрный университет», Академика РАН, профессора В.И. Трухачева. Появление ИДПО было обусловлено необходимостью «развития региональной системы аграрного образования, направленного на внедрение современных технологий, разработку новых видов образовательных услуг, реализацию концепции непрерывного образования» в структуре вуза. В состав института вошли: факультет повышения квалификации и профессиональной переподготовки, учебно-методический научный центр, региональный учебно-методический центр.

ИДПО расположен в отдельно стоящем новом шестиэтажном учебно-лабораторном корпусе и обладает необходимой материально-технической базой: шесть лекционных аудиторий, компьютерные классы, лингафонный кабинет, аудитории для практических занятий, зал заседания аттестационных комиссий, библиотечно-информационный кабинет. Все помещения оборудованы современной офисной мебелью и мультимедийной техникой.

Рассматривая динамику развития факультета, необходимо отметить, что за период 2005–2010 годов было разработано и реализовано более 120 программ дополнительного профессионального образования, за 2011–2014 годы – более 130, за 2015–2019 годы – более 880. За 2005–2010 годы прошли обучение более семи тысяч слушателей, в 2011–2014 годах – около 21 тысячи человек, а за 2015–2019 годы – около 32 тысяч человек.

В.И. Трухачев и О.М. Лисова с группой слушателей президентской программы подготовки инженерных кадров, г. Ставрополь, 2015 г.

Каждый проект, выполненный коллективом ИДПО за 10 лет, становился новым этапом в развитии системы дополнительного образования университета. И каждый из них был реализован благодаря помощи, поддержке и личному участию Владимира Ивановича Трухачева. Вот только некоторые, наиболее значимые из таких проектов.

В 2012 году было заключено соглашение Ставропольского ГАУ с Университетом Вагенинген (Нидерланды), в соответствии с которым начата реализация международной программы МВА «Агробизнес».

Занятия слушателей данной программы начались в июле 2012 года, а 31 января 2014 года первая группа из девяти человек успешно защитила дипломные проекты перед международной аттестационной комиссией, состоящей из голландских и российских профессоров-экономистов. Преподаватели Университета Вагенинген не раз приезжали в СтГАУ для проведения занятий со слушателями. Среди них доктор Вильгельмус Хейман, вице-ректор данного университета Руд Хьюрне, профессор кафедры менеджмента и права Ингрид Хиджман, доктора Аад ван Тилбург и Анна Щаковска.

16 июня 2014 года на ежегодном заседании Международного комитета европейской ассоциации «АгриМВА» в Словацком аграрном университете (г. Нитра) программа МВА «Агробизнес» Ставропольского ГАУ была аккредитована, что позволило вручить слушателям дипломы международного образца.

Еще одно направление работы ИДПО, связанное с именем В.И. Трухачева, — обучение специалистов по Президентской и Ведомственной целевым программам повышения квалификации инженерных кадров. За 2013–2015 годы были разработаны и реализованы две дополнительных профессиональ-

Ректор, Академик РАН, профессор В.И. Трухачев выступает перед слушателями по программе профессиональной переподготовки «Атташе по вопросам сельского хозяйства», 2019 г.

ных программы повышения квалификации специалистов агропромышленного комплекса:

1. «Инженерное и технологическое обеспечение энергоэффективности и ресурсосбережения в агропромышленном производстве».

2. «Разработка, внедрение и поддержание системы менеджмента безопасности пищевой продукции, основанной на принципах анализа рисков и управления опасными факторами производства» (далее – программы).

В общей сложности 114 специалистов АПК Ставропольского края и Республики Калмыкия стали их слушателями. Они прошли теоретическое обучение в объеме 72 часа. Для 38 слушателей были организованы стажировки на базе ведущих исследовательских и инжиниринговых центров в России, для 28 – за рубежом, в том числе:

– на предприятии Bernard van Lengerich Maschinenfabrik GmbH & Co.KG (BVL), г. Эмсбюрен (Германия);

– на предприятии INTAMT – International Academy of Management and Technology, г. Дюссельдорф (Германия);

– на Республиканском унитарном предприятии «Научно-практический центр Национальной академии наук Беларуси по механизации сельского хозяйства», г. Минск (Беларусь).

Развивая направление повышения качества подготовки фермеров региона, ИДПО стал орга-

низатором разработки и реализации в 2017 году курса по финансовой грамотности для работников сельскохозяйственных предприятий, фермерских и личных подсобных хозяйств Ставропольского края, который был подготовлен в рамках выполнения проекта «Содействие повышению уровня финансовой грамотности населения и развитию финансового образования в Российской Федерации» на основании контракта № FEFLP-St/CQS-3 от 28 января 2016 года с Некоммерческим фондом реструктуризации предприятий и развития финансовых институтов.

Благодаря активной деятельности В.И. Трухачева, как ректора вуза и Академика РАН, ИДПО в реализации программ повышения квалификации и профессиональной переподготовки активно сотрудничает и с ведущими российскими учебными заведениями. Так, в 2019 году в рамках сетевого взаимодействия с Московским государственным институтом международных отношений (университетом) МИД России проведено обучение слушателей по программе профессиональной переподготовки «Атташе по вопросам сельского хозяйства», а также начата реализация магистерской программы «Мировые аграрные рынки».

Новым и интересным направлением работы ИДПО с 2016 года стало обучение иностранных студентов по дополнительной общеобразовательной программе «Русский язык как иностранный». За прошедшее время подготовку по ней уже прошли более 350 граждан стран Азии, Африки и Южной Америки. Отрадно, что почти половина из них затем решили продолжить обучение на различных факультетах Ставропольского ГАУ.

С 2016 года ИДПО начал деловое сотрудничество с Союзом «Агентство развития профессиональных сообществ и рабочих кадров «Молодые профессионалы (Ворлдскиллс Россия)». Его сотрудники принимали активное участие в организации отраслевого чемпионата Ворлдскиллс по компетенции «Ветеринария» (2017 год), вузовских чемпионатов 2017–2019 годов.

На основании договоров с этой организацией в 2018 году разработана и реализована дополнительная профессиональная программа повышения квалификации «Практика и методика подготовки кадров по профессии «Специалист по аддитивным технологиям» с учетом стандарта Ворлдскиллс Россия по компетенции «Изготовление прототипов». Обучение по ней прошли 37 мастеров производственного обучения учреждений среднего профессионального образования Российской Федерации. В 2019 году разработаны и реализуются две дополнительные профессиональные программы повышения квалификации «Практика и методика реализации образовательных программ среднего профессионального образования с учетом спецификации стандартов Ворлдскиллс по компетенции «Изготовление прототипов», обучили по которой

Группа слушателей по программе профессиональной переподготовки «Атташе по вопросам сельского хозяйства» на выездном практическом занятии в колхозе «Родина» Красногвардейского района, с. Красногвардейское, 2019 г.

В.И. Трухачев выступает на открытии вузовского чемпионата «Молодые профессионалы», 2017 г.

40 преподавателей организаций среднего профессионального образования, и «Практика и методика реализации образовательных программ среднего профессионального образования с учетом спецификации стандартов Ворлдскиллс по компетенции «Ветеринария» с количеством слушателей 30 человек.

В 2019 году еще одним новым направлением работы с кадровым корпусом Ставропольского края стало обучение граждан, относящихся к возрастной категории «50+». Новая социально-экономическая реальность заставила уделить этому особое внимание. В настоящее время преподаватели университета на основании договора с Союзом «Агентство развития профессиональных сообществ и рабочих кадров «Молодые профессионалы (Ворлдскиллс Россия)» в рамках программы «Навыки мудрых» ведут повышение квалификации, профессиональную переподготовку и профессиональное обучение граждан предпенсионного возраста по девяти образовательным программам.

Великий философ Мишель Эйкем де Монтень сказал: «Надо много учиться, чтобы осознать, что знаешь мало». Процесс обучения действительно бесконечен, поскольку потребность в дополнительном профессиональном образовании высокого качества была и будет всегда. Это значит, что образование в течение всей жизни — единственная возможность для человека быть востребованным в любых социально-экономических условиях.

Вся деятельность ИДПО всегда была в поле зрения ректора СтГАУ В.И. Трухачева. Многие наши инициативы, перспективные направления работы рождались после разговоров с ним. Он приветствовал и поддерживал начинания, оказывал необходимую помощь.

О.М. Лисова,
директор Института дополнительного профессионального образования, профессор

НАУЧНАЯ БИБЛИОТЕКА

В начале 2000-х годов с приходом нового ректора Владимира Ивановича Трухачева была заложена основа передовой, инновационной Научной библиотеки Ставропольского государственного аграрного университета, деятельность которой ориентируется на все глобальные изменения вузовской жизни, на освоение и внедрение компьютерных технологий.

Ректор создал креативную инновационную команду единомышленников, которая реализовала новый качественный скачок в деятельности библиотеки. Перед нами были поставлены задачи по формированию многофункционального информационного комплекса, так называемой «гибридной» библиотеки, сочетающей в себе традиционные методы предоставления доступа к контенту и современные технологии информационного обеспечения и поддержки пользователей. Приоритетным стало наполнение фонда библиотеки электронными ресурсами и доступами, но не меньшее значение уделил руководитель и печатным учебным изданиям, понимая, что не все студенты имеют технические возможности заниматься дома или в общежитии по электронному учебнику. Под руководством Владимира Ивановича был достигнут показатель книгообеспечения учебного процесса – 100 %.

Для читальных залов и подразделений библиотеки приобрели новое техническое оборудование: компьютеры, сканеры, принтеры, аудио-, видеоаппаратуру. Были созданы инновационные отделы, работающие с электронными изданиями, базами данных, информационными технологиями.

Одним из первых ректоров в стране и первым среди ректоров аграрных вузов Владимир Иванович, осознавая всю важность развития наукометрии и публикационной активности университета, инициировал создание в Научной библиотеке подразделения по работе с международными и российскими

В.И. Трухачев, ректор СтГАУ, Академик РАН, профессор проводит в читальном зале научной библиотеки студентам презентацию учебника Академика РАСХН, профессора В.Г. Рядчикова «Основы питания и кормления сельскохозяйственных животных», г. Ставрополь, 2017 г.

Читальный зал для студентов библиотеки, созданной на факультете ветеринарной медицины и биотехнологическом факультете, г. Ставрополь, 2017 г.

наукометрическими базами данных, публикациями и цитированиями авторов университета. Ученым, преподавателям, студентам Ставропольского ГАУ был предоставлен доступ к важнейшим наукометрическим инструментам – международным базам данных Web of Science и Scopus. Сегодня научная библиотека Ставропольского государственного аграрного университета выступает не только как авторитетный эксперт, гарантирующий доступ к высококачественным цифровым ресурсам, но и обеспечивает мониторинг публикационной активности СтГАУ в наукометрических базах данных. Формирует цифровой образовательный и научный архив университета, осуществляя постоянный доступ к нему. Представляет мероприятия просветительского, информационного характера по использованию ресурсов, доступных сотрудникам вуза. Является консультантом в информационном продвижении результатов научных исследований.

Научная библиотека Ставропольского государственного аграрного университета обладает обширной коллекцией – более двух миллионов экземпляров отечественных и зарубежных изданий в печатном и электронном форматах, богатым справочно-поисковым аппаратом, базами данных и многими другими видами информационных ресурсов. Уникальность этого структурного подразделения вуза – в наличии специализированного фонда по сельскохозяйственной тематике. Библиотека оснащена современным телекоммуникационным и электронным оборудованием, предоставляет свободный доступ в сеть Интернет, использует технологии Wi-Fi, автоматизированную библиотечно-информационную систему, обеспечивающую применение компьютерных технологий и автоматизацию всех технологических процессов.

Важнейшим направлением развития библиотеки Владимир Иванович считал обновление и создание новых современных интерьеров читальных залов и отделов, поиск неповторимого образа и стиля. В 2017 году он инициировал создание новых библиотечных пространств на ветеринарных клиниках для студентов и преподавателей биотехнологического факультета и факультета ветеринарной медицины.

А в 2020 году университетская библиотека получила еще один грандиозный подарок от нашего ректора В.И. Трухачева – более 3 тыс. кв. метров в построенном учебно-лабораторном корпусе Ставропольского государственного аграрного университета. Все лучшие образцы современного оформления библиотечного пространства, инновационного оборудования для библиотек, новейшие технологии в обслуживании пользователей были воплощены в создании нового подразделения.

Медиацентр библиотеки в новом учебно-лабораторном корпусе – место научных и массовых коммуникаций, коворкингов, площадка для общения и взаимодействия, г. Ставрополь, 2020 г.

Владимир Иванович принимал непосредственное участие в планировании оформления и смыслового наполнения новых библиотечных пространств. Создано Исследовательское пространство библиотеки, где для исследователей доступны консультативные услуги в области поиска информации, работы с базами данных, сервисы в помощь книгообеспечения образовательного процесса. Медиацентр новой библиотеки – это место для обучения студентов, аспирантов, место научных и массовых коммуникаций, мероприятий. Это площадка для взаимодействия русскоговорящих представителей университетской среды и иностранных студентов и преподавателей, место межкультурного диалога. Создано Литературное кафе, в котором можно провести время, общаясь с друзьями, почитать или поработать за ноутбуком.

В читальных залах созданы необходимые для плодотворной самостоятельной работы условия: 720 читательских мест, из них 164 места, оснащенных современными компьютерами, Интернет, Wi-Fi, зона для отдыха и общения, удобный режим работы. Имеется копировальное и презентационное оборудование. Читательские зоны оснащены диванами, креслами и пуфами для комфортного чтения или общения. Рабочие места сотрудников библиотеки оборудованы по принципу безбарьерного пространства, без перегородок и заграждений, затрудняющих общение с посетителями. Пользователям предоставлена возможность открытого доступа к фондам библиотеки.

Впереди у Научной библиотеки Ставропольского государственного аграрного университета много планов. Мы стремимся не только сохранить все лучшее из культурного, научного и образовательного наследия, что было создано предшествующими поколениями, но и развиваться в русле новых вызовов, связанных с глобальными задачами образовательного учреждения.

Как и многие-многие другие, кому посчастливилось трудиться под руководством В.И. Трухачева, могу сказать, что работа с ним навсегда меняет отношение к жизни, к делу, которым занимаешься, к себе самому: ты или развиваешься, учишься, становишься профессионалом на том участке, который тебе доверен, или Владимиру Ивановичу с тобой не по пути.

М.В. Обновленская,
директор научной библиотеки

ЦЕНТР ЭСТЕТИЧЕСКОГО ВОСПИТАНИЯ СТУДЕНТОВ

В 1999 году ректор Ставропольской сельскохозяйственной академии Владимир Иванович Трухачев вручил мне диплом инженера-механика, и я уехал на малую родину работать по специальности.

Но стремление заниматься творчеством (в студенческие годы входил в сборную вузовскую команду КВН) вновь вернуло меня в родной вуз. Я почувствовал, что с приходом Владимира Ивановича здесь начинается новая интересная жизнь. Ректор, поверив в меня, предложил должность руководителя Центра эстетического воспитания студентов. Так сбылась моя мечта. Вот уже 20 лет я возглавляю это подразделение, которое способствует развитию индивидуальных творческих особенностей обучающихся, помогает им успешно реализовать свой потенциал.

Владимир Иванович помог студенческому творчеству выйти на совершенно новый уровень. А началось все с открытия студий, танцевальных и балетных классов, приобретения самого передового звукового и видеопроекционного оборудования, концертных костюмов, танцевальной обуви. Каждый год на это выделялись десятки миллионов рублей.

В деятельность 23 коллективов ЦЭВС, таких как ансамбли народного танца «Лель», «Барс», «Эх, раздолье», танцевальные проекты «Стильные штучки», «Вектор», «Блек Дейзи», вокальные студии «Прованс», «Анфас», «Ритм», студенческий литературно-поэтический клуб «Мир – внутри слова» и другие вовлечены 657 юношей и девушек, в работу еще 55 творческих коллективов факультетов – более двух тысяч. Их знают в Ставрополе, других городах, часто приглашают выступить.

Ежегодно мы активно участвуем во всех мероприятиях краевой столицы и

Ректор В.И. Трухачев на празднике «Проводы Масленицы», 2018 г.

университета. А это порядка 170 студенческих мероприятий с общим охватом более 3000 участников. До полутора тысяч человек становятся участниками городского фестиваля «Студенческая весна», свыше тысячи – краевого.

В.И. Трухачев на традиционном студенческом празднике – День мороженого, 2017 г.

Коллектив СтГАУ во главе с ректором В.И. Трухачевым на шествии в честь Дня Победы, 2019 г.

Владимир Иванович сохранил и приумножил многие традиции в университете: проведение конкурсов «Мисс и Мистер университета», смотров «Молодые таланты», «Битва студий», праздников «Посвящение в первокурсники», «Масленица», «День народного единства», фестиваля «Студенческая весна». Ежегодно накануне Дня Победы участвуем в автопробеге «Эх, путь-дорожка фронтовая!», который проходит по территории ЮФО.

Поддерживая творчество молодых, ректор предоставлял нам возможность участвовать в конкурсах и фестивалях различного уровня, не жалея на это средств. И не важно, куда мы должны были отправиться: в Болгарию, Китай или Германию. Для нас выкупались целые вагоны, чтобы мы могли поучаствовать, например, в мероприятиях, проходивших в Москве, Санкт-Петербурге, Перми, Казани или Туле.

Студенты стали участвовать в грантовых проектах, направленных на развитие культуры, и выигрывать в них, чего раньше никогда не было. Музыкальный хип-хоп проект «Лаки Стьюденс» позволил молодым людям шире познакомиться со стилем данного направления. Межфакультетский грантовый проект «Студенческий занавес» способствовал раскрытию

Ректор В.И. Трухачев на церемонии подведения итогов традиционного конкурса «Мистер Аграрный университет», 2018 г.

А.Х. Джатдоев, В.В. Владимиров и В.И. Трухачев на открытии Студенческого проспекта, 2019 г.

творческого потенциала в театральных миниатюрах. Наши коллективы удостоены многих наград. Только за последние годы, например: гран-при и звание лауреата I степени 26 краевого фестиваля «Студенческая весна Ставрополья 2018», гран-при 27 краевого фестиваля-конкурса «Студенческая весна Ставрополья 2019», неоднократные лауреаты I степени конкурсов патриотической песни «Солдатский конверт» и «В городе первого салюта». В прошлом году сборная команда КВН СтГАУ «Еще раз» в финальной игре ставропольской краевой лиги КВН СКФУ-2019 одержала победу и завоевала почетное первое место.

С каждым годом достижений у нас становится все больше. Это, прежде всего, заслуга ректора, обожающего своих студентов, создающего все условия для их развития и самовыражения. Он сам

любит все прекрасное, ценит людей творческих профессий. Двадцать лет назад в университете появилось звание «Заслуженный артист СтГАУ». Этой награды удостоены многие участники наших коллективов. Я безумно горд и счастлив, что в моей жизни есть такой наставник, руководитель и просто прекрасный человек, как Владимир Иванович Трухачев.

И.В. Маклаков,
руководитель Центра
эстетического воспитания студентов

ДРУЗЬЯ И КОЛЛЕГИ О ВЛАДИМИРЕ ИВАНОВИЧЕ ТРУХАЧЕВЕ – СОЗИДАТЕЛЕ, УЧЕНОМ, РУКОВОДИТЕЛЕ

«Трудно – не означает невозможно»

Владимир Иванович Трухачев – талантливый руководитель и авторитетный ученый в области зоотехнии и ветеринарии, экономики и управления агропромышленным комплексом, внес, бесспорно, большой вклад в развитие сельскохозяйственного производства и высшего аграрного образования Ставрополья и страны. Для него нет неосуществимых планов. Свой девиз по жизни: «Трудно – не означает невозможно» – он неоднократно подтверждал на деле.

Н.Т. Великдань

В.И. Трухачев, ректор СтГАУ, Академик РАН, профессор, И.А. Богачев, председатель аграрного комитета Думы Ставропольского края, Д.Н. Судавцов, заместитель председателя Думы Ставропольского края, В.В. Владимиров, губернатор Ставропольского края, Н.Т. Великдань, первый заместитель председателя Правительства Ставропольского края, В.Н. Ситников, министр сельского хозяйства Ставропольского края в президиуме краевой экономической конференции «АПК Ставрополья: итоги и перспективы развития», г. Ставрополь, 2017 г.

Наиболее ярко это проявилось на посту ректора Ставропольского государственного аграрного университета. За 20 лет руководства вузом В.И. Трухачев, благодаря своим уникальным способностям, высочайшему профессионализму, упорству и настойчивости, добился того, что СтГАУ стал конкурентоспособным учебным заведением на рынке образовательных услуг; на протяжении нескольких последних лет в рейтинге Министерства образования и науки РФ находится на первых позициях среди других сельхозвузов, превратился также в международный научный центр. Результаты работы университета и лично его ректора много раз по достоинству были отмечены весомыми наградами как в стране, и в частности на уровне Президента Российской Федерации, Правительства России, так и за рубежом.

Кстати, в 2014 году глава государства В.В. Путин в рамках своего визита в край, побывав в университете, отметил высокий уровень организации образовательного процесса и реализации молодежной политики, эффективность управленческих методов, а также роль вуза в формировании кадрового потенциала для отраслей экономики и социальной сферы Ставрополья, да и всей России.

Немаловажно, что научно-исследовательская, научно-техническая и инновационная деятельность коллектива СтГАУ во главе с ректором В. Трухачевым способствует социально-экономическому развитию сельских территорий всего Северо-Кавказского федерального округа. Под его научным руководством была разработана Стратегия развития агропромышленного комплекса Ставропольского края на период до 2020 года, проведены мониторинг состояния социально-трудовой сферы села и разработаны предложения по ее регулированию, а также проведены исследования по совершенствованию государственной поддержки сельского хозяйства. Подготовлены рекомендации по оптимизации земельных отношений в АПК, повышению устойчивости сельскохозяйственного производства и регулированию аграрных рынков. Учеными вуза были предложены варианты программ в рамках ускоренного импортозамещения; выполнен большой объем исследований по заказу Министерства сельского хозяйства Российской Федерации по актуальному направлению «Обеспечение импортозамещения в животноводстве (генетический материал)». Впервые в мире проведено изучение структуры генов мясной продуктивности у нескольких пород овец отечественной селекции. В университете реализуются проекты по исследованию высокопродуктивных генетических ресурсов молочного животноводства. Большое внимание уделяется внедрению научно обоснованных биологизированных систем земледелия, которые объединят в единый комплекс земледелие, кормопроизводство и животноводство.

В ходе визита на Ставрополье в 2019 году Министр сельского хозяйства РФ Дмитрий Патрушев обратил внимание на повышение научной активности вуза, который, к примеру, является одной из трех площадок в стране, где исследуются предложенные им ноу-хау в бройлерном птицеводстве для их дальнейшего внедрения в широкое промышленное производство.

Но главное, СтГАУ успешно справляется со своей основной миссией – подготовкой современных высококвалифицированных кадров для отечественного агропрома. Здесь сложилась целая система профориентационной работы со школьниками, поиска талантливой молодежи в самых отдаленных населенных пунктах края – будущих своих абитуриентов и студентов. Одним из показателей высокоэффективной, напряженной работы профессорско-преподавательского коллектива является высокий процент трудоустройства выпускников – ежегодно до 80–85.

Нельзя не отметить и роль Владимира Ивановича в политической жизни Ставрополья. Он с 2007 года три созыва подряд является депутатом краевой Думы, в составе аграрного комитета активно занимается законотворческой деятельностью, настойчиво отстаивая интересы образования, науки и регионального агропрома. С его участием были разработаны и приняты многие важные для края законы. В их числе: «Об образовании», «О некоторых вопросах регулирования земельных отношений», «О государственной поддержке садоводческих, огороднических и дачных некоммерческих объединений граждан в Ставропольском крае» и другие.

Вклад В.И. Трухачева в становление и развитие высшего аграрного образования и науки, превращение ставропольского сельскохозяйственного вуза в крупный образовательный научный и культурный центр Юга России, более чем очевиден. В настоящее время сельское хозяйство – один из наиболее динамично развивающихся секторов российской экономики, уверенно осваивающих и экспортные рынки. В этой связи система подготовки кадров должна быть гибкой, способной оперативно реагировать на вызовы времени. Яркий пример такого подхода – наш Ставропольский агроуниверситет. Убежден, что опыт, наработанный Владимиром Ивановичем в крае, пригодится ему в новой должности ректора Российского

государственного аграрного университета – МСХА имени К.А. Тимирязева. Он сможет поднять его на новый уровень развития.

В июле этого года Владимир Трухачев – Академик РАН, профессор, Герой труда Ставрополья, Почетный гражданин Ставропольского края отметит свой юбилей. Желаю ему и возглавляемому им коллективу преподавателей и обучающихся Тимирязевки дальнейшего процветания и новых творческих свершений на благо российского агропромышленного комплекса!

Н.Т. Великдань,
первый заместитель
председателя Правительства
Ставропольского края

Из когорты лидеров

Знаю Владимира Ивановича Трухачева много лет и могу со всей ответственностью утверждать, что его непререкаемый авторитет в научно-образовательной сфере, уникальный талант и высочайший профессионализм в сельскохозяйственном производстве вызывают искреннее восхищение у каждого, кому посчастливилось с ним работать.

За плечами у него славный трудовой путь, он твердо и уверенно идет по жизни, как и подобает настоящему труженику, честному и порядочному человеку, истинному патриоту своего Отечества. О таких людях говорят: «Он сам себя сделал!».

На многих должностях ему пришлось поработать в период с 1977 по 1999 год, и везде он неизменно достигал высоких результатов. Жители Грачевского района это подтвердят.

Но для нас имя В. Трухачева неразрывно связано со Ставропольским государственным аграрным университетом. В 1999 году он возглавил его, с присущей ему энергией взялся за коренные преобразования, что позволило сформировать профессиональный коллектив сотрудников, укрепить материально-техническую базу, и через некоторое время вывел на передовые рубежи аграрной науки, сделав центром притяжения для тысяч талантливых юношей и девушек края и соседних регионов.

В.И. Трухачев с Ю.В. Белым в учебно-опытном хозяйстве СтГАУ, 2008 г.

Многое было сделано в вузе под руководством В.И. Трухачева за первые годы. Но не такой он человек, чтобы довольствоваться достигнутым. Благодаря его настойчивости усилилось государственное финансирование на модернизацию материально-технической и лабораторной базы, обновление программно-методического обеспечения процессов образования, повышение квалификации и переподготовку сотрудников. Это способствовало сохранению и развитию фундаментальной и прикладной науки как основы содержания основных образовательных программ. Были открыты инновационные структурные подразделения, деятельность которых обеспечила настоящий прорыв в научно-исследовательской деятельности и сейчас способствует социально-экономическому развитию села.

Благодаря умелому управлению накопленным потенциалом, появилась возможность перейти от научных исследований к консультационным услугам. Достигнутые результаты деятельности и наращивание партнерских отношений повлияло на формирование имиджа университета как вуза, с высоким профессионализмом сотрудников.

Меня трудно удивить, но когда я в очередной раз посещаю учебно-опытное хозяйство, теплицы, ветеринарные клиники, машинно-технический парк, то понимаю, что это полигон для внедрения инноваций и приобретения студентами разносторонних знаний, умений и навыков, обширного практического опыта в рамках получаемых профессий. Все это им обязательно пригодится в будущей трудовой деятельности. Неслучайно так высока востребованность выпускников СтГАУ на производстве. И не только в крае.

Не скрою, когда возле университета были вырублены старые акации, я высказал Владимиру Ивановичу свое отрицательное отношение к сделанному. На что он мне ответил: «Увидите, что будет!». И, действительно, сейчас есть на что посмотреть: это не только выросший прекрасный сквер вокруг университета и обустроенный Студенческий проспект, но и отстроенные учебные корпуса. Полностью переоборудованы основной корпус, спортивный зал, надстроено здание факультета механизации сельского хозяйства, отремонтированы общежития, а общежитие №5 на улице Пушкина стало после масштабной реконструкции в два раза больше, чем было.

В 2019 году был открыт новый учебный корпус с лекционными аудиториями и учебно-практическими лабораториями площадью более 22 тысяч м^2, в строительство которого Владимир Иванович, как и во все, что он делает, вложил свою душу.

Не буду перечислять многочисленные награды, которых университет удостаивался за время, когда у его руля стоял В. Трухачев, но это факт, что практически во всех конкурсах, где заявляли свое участие вуз и его сотрудники, призовые места были у Ставропольского аграрного.

Хочу остановиться еще на одном. Материально-техническая база СтГАУ неоднократно становилась площадкой для проводимых в краевой столице федеральных мероприятий, в том числе в 2014 году с участием Президента Российской Федерации Владимира Владимировича Путина. А мероприятия регионального уровня проводятся здесь регулярно. И всегда это бывает организовано на высочайшем уровне. От себя, как председателя комитета Думы Ставропольского края по бюджету, налогам и финансово-кредитной политике, хочу выразить огромную благодарность Владимиру Ивановичу за возможность проводить в университете публичные слушания по краевому бюджету с привлечением общественности Ставрополья. Кстати, как депутат Думы Ставропольского края В.И. Трухачев принципиально и с большой ответственностью отстаивает интересы избирателей. И вполне закономерно, что его позиция, мнение и предложения воспринимаются нами, коллегами-депутатами, с вниманием и уважением, как компетентные и всесторонне взвешенные.

За многолетний и добросовестный труд Владимир Иванович награжден многочисленными наградами, в числе которых высшие награды Ставрополья: «Почетный гражданин Ставропольского края» и «Герой труда Ставрополья». В настоящее время он сохраняет и развивает лучшие традиции высшей

школы, создает возможности для личностной и профессиональной самореализации молодых граждан нашей страны в Российском государственном аграрном университете – МСХА имени К.А. Тимирязева.

Искренне желаю, чтобы в повседневных делах, в воплощении планов и замыслов на благо людей и родной земли Владимиру Ивановичу всегда сопутствовали неизменный успех, надежные соратники, понимание и поддержка коллег, родных и близких, а еще – крепкое здоровье и неиссякаемая энергия!

Ю.В. Белый,
председатель комитета Думы Ставропольского края по бюджету, налогам и финансово-кредитной политике, Заслуженный работник сельского хозяйства Российской Федерации, Почетный гражданин Ставропольского края, Герой труда Ставрополья

Министерство образования Ставропольского края поздравляет Владимира Ивановича Трухачева с днем рождения

Министерство образования Ставропольского края поздравляет Трухачева Владимира Ивановича с юбилеем! 65 лет — это возраст, в котором счастливо сочетается энергия, свойственная людям в расцвете сил, и опыт — профессиональный и человеческий.

Владимир Иванович внес значительный вклад в развитие науки и системы образования не только Ставропольского края, но и всей страны.

С самого начала его работы в Ставропольском государственном аграрном университете сотрудничество вуза с краевым министерством образования вышло на новый уровень.

При его поддержке стали проводиться краевые слеты передовиков

Е.Н. Козюра

ученических бригад, конкурсы, олимпиады, победители которых получали приглашение на учебу в аграрном университете вне конкурса, на бюджетной основе, с предоставлением студенческого общежития и выплатой стипендии.

Хочется поблагодарить Владимира Ивановича за возможность ежегодного проведения регионального этапа Всероссийской олимпиады школьников и весенних учебно-тренировочных сборов для подготовки к участию в заключительном этапе Всероссийской олимпиады в аудиториях СтГАУ. Ректор стал инициатором проведения на базе вуза специальной олимпиады школьников — членов ученических производственных бригад, победители которой получали дополнительные баллы при поступлении в аграрный университет. За 5 лет проведения этого мероприятия тысячи сельских школьников приняли в нем участие, познакомились с деятельностью учебного заведения, более 200 из них стали студентами.

Владимир Иванович принимал активное участие во многих коллегиях министерства образования Ставропольского края. Как председатель Совета ректоров вузов нашего региона, инициировал проведение межвузовских исследовательских проектов, взаимодействие учебных заведений высшего образования в организации повышения квалификации сотрудников, расширении направлений профессиональной подготовки студентов.

Большую настойчивость и дальновидность проявил В.И. Трухачев в том, чтобы на базе аграрного университета в 2015 года был создан центр молодежного инновационного творчества Фаблаб «ВЕКТОР», который ведет активную работу со школьниками края. Здесь созданы все условия для успешного освоения

подростками технологий современного цифрового производства. Так, на средства гранта Министерства образования и науки Российской Федерации, полученного в 2016 году, в центре прошли обучение более 1200 школьников и 52 педагога системы дополнительного образования Ставрополья.

Еще одним из важнейших направлений работы для сотрудников центра стала подготовка молодежи в соответствии с требованиями стандартов профессионального мастерства WorldSkills. Накопленный опыт позволил в 2016–2019 годах подготовить 5 победителей финала Национальных чемпионатов профессионального мастерства и чемпиона мира 2019 WorldSkills по направлению «Изготовление прототипов». Примечательно, что СтГАУ стал первым ассоциированным членом-партнером Союза «Агентство развития профессиональных сообществ и рабочих кадров «Молодые профессионалы (WorldSkills Russia)» в Ставропольском крае.

Уважаемый Владимир Иванович! Вы всегда стремились передавать накопленный огромный опыт молодежи. Вместе с коллективом Ставропольского государственного аграрного университета Вами проводится целенаправленная, систематическая работа по поиску наиболее одаренных школьников, развитию у студентов творческих способностей и интереса к научной исследовательской деятельности. В этом проявляется Ваша мудрость наставника!

Пусть каждый день жизни оставляет в памяти только светлые воспоминания и дарит новые возможности для ярких свершений и достижений в труде! Здоровья, добра и благополучия на долгие годы Вам и Вашей семье!

С глубоким уважением,
министр образования
Ставропольского края
Евгений Козюра

Вклад В.И. Трухачева в развитие АПК Ставрополья трудно переоценить

Имя Владимира Ивановича Трухачева неразрывно связано с сельским хозяйством края. Все, чего он добился в жизни, – это результат повышенной требовательности к себе, большого трудолюбия, внимательного отношения к проблемам людей.

Каждый период жизни Владимира Ивановича, будь то работа ветеринарным врачом, руководителем сельскохозяйственного предприятия, маслосыродельного завода, начальником управления сельского хозяйства, главой района или ректором университета, был наполнен креативом, новыми идеями, помноженными на глубокие знания существа вопроса. Это смело можно отнести ко всем направлениям его деятельности.

Новаторские идеи и научные достижения В.И. Трухачева находили и находят отражение в результатах работы краевого агропромышленного комплекса, конкретных предприятий и фермерских хозяйств не только нашего региона.

Так, научно обоснованные рекомендации, подготовленные под его руководством, существенно повышают продуктивность сельскохозяйственных животных и рентабельность животноводства в целом до 30–50 процентов.

Внедрение разработанных технологий кормления животных позволяет увеличить валовое производство молока.

Исследования Владимира Ивановича в области биологических и физиологических особенностей свиней и тонкорунных овец в связи с кормовыми

В.И. Трухачев и В.Н. Ситников

рационами служат в настоящее время фундаментом в работе десятков ставропольских племенных хозяйств.

Финансово-экономические службы сельхозтоваропроизводителей активно внедряют новые организационно-экономические механизмы управления аграрным производством, предложенные В.И. Трухачевым.

В целом научные разработки Владимира Ивановича и его коллектива успешно применяются в Предгорном, Красногвардейском, Кочубеевском, Труновском, Шпаковском районах, а также Кировском и Новоалександровском городских округах Ставропольского края.

По сути все программные и стратегические документы регионального АПК выверены и согласованы с позицией ученых Ставропольского аграрного университета во главе с его ректором.

Ежегодно по заказу краевого минсельхоза вузом разрабатывались НИОКРы по развитию самых разных подотраслей АПК. Сегодня они в активе сельхозтоваропроизводителей региона, обеспечивают конкурентоспособность аграриев, их экономическую и финансовую устойчивость.

Постоянная поддержка краевому АПК оказывалась и со стороны Трухачева – депутата Думы Ставропольского края. При формировании бюджета региона на очередной финансовый год он всегда настойчиво и принципиально отстаивал вместе с министерством сельского хозяйства интересы сельскохозяйственной отрасли и сельских жителей.

Все самые крупные и значимые мероприятия, проводимые аграрным ведомством края, будь то коллегии, ежегодные итоговые конференции, Дни поля и урожая, обязательно сопровождались добрыми напутствиями, а где-то и конструктивной критикой от члена коллегии министерства сельского хозяйства Ставропольского края В.И. Трухачева.

Трудно переоценить также его вклад в развитие аграрного образования в регионе, подготовку и переподготовку кадров. Сегодня в каждом муниципальном образовании Ставрополья трудятся выпускники СтГАУ, который под руководством своего ректора, Академика Российской академии наук, профессора В.И. Трухачева за последние 20 лет стал лидером среди аграрных вузов России. Благодаря тем знаниям, которые были получены в вузе, специалисты агропромышленного комплекса делают уверенные шаги по дальнейшему развитию сельского хозяйства в крае, стране.

В.Н. Ситников,
министр сельского хозяйства
Ставропольского края

Созидатель

Безусловно, шестьдесят пять лет, — это важное и значительное событие, особенно, в жизни такого человека, как мой друг, мой младший комсомольский брат Владимир Иванович Трухачев.

Созидатель от Бога, человек неуемной энергии, он много успел и в жизни, и в работе, и в науке, и в политике, потому что наследовал лучшие качества от своих родителей. Был превосходным лидером на комсомольской работе. Показал себя наилучшим образом как руководитель крепкого сельхозпредприятия и завода по переработке молока, а также на посту главы администрации Грачевского района.

Но особый, наполненный созидательной деятельностью многолетний период его жизни, связан

В.И. Трухачев с В.И. Михайленко

с сельскохозяйственным институтом в городе Ставрополе, выпускники которого в городах и районах нашего края и за его пределами проявили себя наилучшим образом. А Владимир Трухачев, будучи сам одним из лучших, стал ректором этого легендарного учебного заведения.

Долгие годы возглавляя коллектив СтГАУ, он сумел сформировать такую команду управленцев-единомышленников, профессорско-преподавательский состав и так организовать работу, что университет стал лучшим среди аналогичных вузов Российской Федерации. Это неоднократно было отмечено и оценено по достоинству Президентом Владимиром Владимировичем Путиным, руководителем Российского Правительства и федеральным министерством сельского хозяйства. Многие совершенно справедливо отмечают огромную роль, настойчивость и творческую инициативу Владимира Ивановича в расширении и модернизации материально-технической базы университета. У всех жителей и гостей краевой столицы сегодня на виду новые и реконструированные прекрасные здания учебных корпусов и общежитий вуза, которые по праву стали достопримечательностью Ставрополя, а некоторые – визитной карточкой региона.

Ректор и его команда, коллективы преподавателей и обучающихся аграрного вуза всегда были опорой руководителей края, активно участвовали в общественно-политической жизни, подготовке и проведении на Ставрополье различных крупных мероприятий общероссийского и международного уровня.

Об этом уже немало сказано и написано в средствах массовой информации – федеральных, региональных. Я только хотел бы еще раз подчеркнуть, что за всеми масштабными делами, реализацией планов по развитию мощнейшей материально-технической базы вуза стоит созидатель, вдохновитель и организатор – Владимир Иванович Трухачев, Почетный гражданин Ставропольского края и Герой труда Ставрополья, многолетний депутат краевой Думы, дважды доктор наук, Академик Российской академии наук.

Но сегодня, в преддверии юбилейного дня рождения Владимира Ивановича, хотелось как-то по-особому рассказать и о его личном участии в жизни и развитии Кавказских Минеральных Вод – особо охраняемого эколого-курортного региона Российской Федерации, федеральных бальнеологических курортов Ессентуки, Железноводск, Кисловодск и Пятигорск.

Я десять лет работал руководителем администрации Кавказских Минеральных Вод – первым заместителем председателя Правительства Ставропольского края. Именно в тот период мне и моим коллегам по администрации Кавминвод оказывал огромную помощь и поддержку в подготовке важнейшего проекта Постановления Правительства Российской Федерации «О признании курортов Ессентуки, Железноводск, Кисловодск и Пятигорск курортами федерального значения и об утверждении положений об этих курортах» Совет ректоров вузов края, председателем которого был много лет подряд Владимир Трухачев. Вместе с В.И. Трухачевым мы неоднократно были в Правительстве Российской Федерации, обсуждали важность и необходимость принятия такого документа совместно с Валентиной Ивановной Матвиенко, которая в те годы была заместителем Председателя Правительства РФ, курировала социальный блок, в том числе и санаторно-курортное и туристско-рекреационное направление. Конечно, активно помогали нам в этом губернатор Ставрополья, депутатский корпус края и Государственной Думы РФ. И в результате 17 января 2006 года такое важное для Кавминвод и всего края постановление было принято, а это дало нам возможность более активно решать накопившиеся проблемы городов-курортов за счет средств из федерального бюджета.

Не менее значимым событием стало для Ставрополья, Кавказских Минеральных Вод и участие В.И. Трухачева, возглавляемого им Совета ректоров края, а также ученых Ставропольского аграрного университета, других вузов и НИИ курортологии в г. Пятигорске в разработке Стратегии социально-экономического развития особо охраняемого эколого-курортного региона Российской Федерации. Эта работа была проведена с соответствии с поручением Президента Российской Федерации В.В. Путина Председателю Правительсва РФ «раз-

работать систему мер по государственной поддержки развития санаторно-курортного комплекса Кавказских Минеральных Вод». Такая Стратегия была подготовлена во второй половине 2006 года и утверждена Минрегионом России.

Вместе с Владимиром Трухачевым мы неоднократно принимали участие в переговорах с иностранными делегациями в Москве и на КМВ. Он превосходно выступил на международном форуме экологов и курортологов, проходившем в старейшем университете Европы в Женеве. Знаю, что постоянно поддерживает связь с европейскими организациями, которые занимаются проблемами повышения качества высшего образования.

По его инициативе на КМВ был создан и успешно работает постоянно действующий семинар-практикум для студентов вузов, которые планируют по завершению учебы работать в туристско-рекреационной и санаторно-курортной отрасли.

Именно Академик В.И. Трухачев стал инициатором выпуска альбома о курортном регионе, который впоследствии трижды переиздавался и пользуется большим спросом.

По предложению депутатов краевой Думы В.И. Трухачева, В.Г. Аргашокова, В.В. Надеина и В.Н. Муравьевой на Кавминводах регулярно проходят заседания соответствующих думских комитетов и депутатских групп, на которых обсуждаются различные вопросы развития туристической отрасли, организации жизнедеятельности санаториев, бальнеологического комплекса, экологические проблемы и пути их решения.

В Ставропольском государственном аграрном университете с 2012 года работает новый, перспективный факультет социально-культурного сервиса и туризма, выпускники которого уже восполняют дефицит кадров в сфере гостеприимства и туризма. Нынешние студенты регулярно посещают курорты Кавминвод, активно участвуют в мероприятиях, проводимых в Ессентуках, Железноводске, Пятигорске и Кисловодске. Инициатором создания этого факультета стал, конечно же, ректор вуза, а в работе по подготовке к его открытию многое сделал Александр Трухачев. Он впоследствии возглавлял одну из кафедр и преподавал там же, а в настоящее время доктор экономических наук А.В. Трухачев руководит министерством туризма и оздоровительных курортов края, расположенном в городе-курорте Ессентуки. Старший сын Владимир Владимирович сегодня — второй секретарь Посольства РФ в Испании.

Сегодня Владимир Иванович Трухачев, выполняя поручение руководства страны и министра сельского хозяйства Д.Н. Патрушева, возглавляет крупнейшее в России и в Европе учебное заведение «Российский государственный аграрный университет — МСХА имени К. А. Тимирязева».

Накануне твоего юбилея, мой дорогой друг и брат-созидатель Владимир Иванович Трухачев, от души желаю тебе таких же впечатляющих успехов в новой должности, каких ты достиг на родном Ставрополье! И пусть во всех регионах нашей великой Родины будет побольше созидателей. А нам уже повезло — есть на кого равняться!

В.И. Михайленко,
Почетный гражданин Ставропольского края,
Заслуженный работник культуры
Российской Федерации

Такие энтузиасты и патриоты краевой столицы, как В.И. Трухачев – наша гордость!

Меня, выпускника ветеринарного факультета Ставропольского сельскохозяйственного института, на протяжении всей жизни многое связывает с этим вузом и его ректором В.И. Трухачевым, окончившим тот же факультет. Отец мой – Хасан Хамидович Джатдоев – был заместителем декана ветфака. В 1972 году наша семья из четырех человек жила в одной комнате самого старого институтского общежития № 1, а по соседству проживал и студент В. Трухачев.

Где бы я не трудился, всегда интересовался, что происходит в вузе, чем могу помочь.

С бывшим ректором СтГАУ В.И. Трухачевым (хотя язык не поворачивается говорить о нем, как о быв-

А.Х. Джатдоев

шем) за многие годы удалось реализовать немало общих хороших проектов в интересах университета и города.

Вот один пример. Работал я главой Ленинского района г. Ставрополя. Приходит как-то ко мне Владимир Иванович с дельным предложением: «Давай, – говорит, – попробуем вместе подземный переход на улице Мира между нашими общежитиями и административным корпусом привести в порядок. Заливает его постоянно метра на полтора: сверху потоками воды после дождей и снизу подтопление происходит. А удалять воду оттуда сложно. Перейти с одной стороны улицы на другую студентам, да и жителям города – целая проблема». Подземный переход, действительно, был старый, построен лет 15 назад. В общем-то, вопрос заслуживал, без сомнения, внимания. Но где взять средства? Оказалось, ректор готов был взять поиск денег на себя. Прошел буквально месяц, и Трухачев снова у меня. Приносит документы на 25 млн рублей. Откуда? Рассказал, что ему, как и другим краевым парламентариям, на выполнение депутатских полномочий положено было по 5 миллионов. Он к своей сумме сагитировал добавить еще четверых человек, пообещав в будущем вернуть даже больше другими проектами. Вот так и вышло как раз двадцать пять миллионов.

Конечно, был ошеломлен таким подходом: ведь это была чисто городская проблема, а не вузовская. Попросил у Владимира Ивановича три дня, чтобы собрать лучших архитекторов и строителей. На совещании с ними присутствовал и он, рассказал, каким бы хотел видеть сооружение, особо подчеркнув, что это должен быть крытый объект.

Специалисты взялись за разработку эскизов проекта. Через неделю, а не через месяц, как первоначально они запросили, три эскизных варианта были представлены. Право выбрать предложил В. Трухачеву. Он и остановился на том, который был построен: легкий, привлекательный, украсивший улицу. Подрядчиком был определен Яков Полихронович Мацукатов, строили три месяца. Приходилось два раза в неделю проводить на объекте планерки. Работа кипела день и ночь. Получилась настоящая народная стройка. Студпрофком после занятий организовывал студентов-старшекурсников в помощь рабочим. Сложно было решить проблему отвода воды, заливавшей старый переход. Но все успешно завершилось, и такой нужный объект-красавец был торжественно открыт с участием строителей, студентов аграрного университета и медицинской академии. Это было событие и для района, да и в целом для города. Полезное дело было сделано.

Я очень рад, что с подачи В. Трухачева появилась на улице Мира возле вузовского общежития № 2 первая в городе автомобильная стоянка. Вторая потом была обустроена по улице Ленина напротив Дворца культуры и спорта профсоюзов, а позже и в других частях города.

Что еще из запомнившегося? Первая брусчатка в краевой столице появилась в 2000 году возле Ставропольской сельхозакадемии. Везде в то время был асфальт, а здесь его начали убирать. Заодно и старые деревья по переулку Зоотехническому выкорчевывали, а новые – липы – тут же вслед высаживали, тротуар стали расширять до 4–6 метров. К таким революционным изменениям город был явно не готов. В разных СМИ появлялись статьи, в которых авторы возмущались тем, что делает этот новый молодой руководитель. Даже приглашали нас с Владимиром Ивановичем на так называемую «зеленую комиссию» в администрацию краевого центра, где весьма представительные люди негативно высказывались по поводу того, как он «хозяйничает» на городской территории. Но Трухачев подготовился, показал книгу «Деревья» и в ней открыл те страницы, на которых описывались характеристики пород деревьев, которые убирал. Рассказал, что живой массы в них осталось процентов 7–10. Все остальное – сухая основа. Еще немного – они сами засохнут, многие уже самопроизвольно падают. А пока закрывают старинное красивое здание университета, выглядят неэстетично. После аргументированного выступления Владимира Ивановича присутствующие согласились с его доводами, он же перед уходом подарил им эту книгу.

Тем временем начались работы по изменению и территории перед вузом на улице Мира. Там разбили цветочные клумбы, высадили деревья. За средства СтГАУ на заводе «Красный металлист» отлили чугунное ограждение вдоль трассы. Цех в тот период уже не работал, но открылся по просьбе ректора. Отлили форму и начали изготавливать. Заказ для завода был огромный. И даже переходящим на следующий год.

Так хотелось Владимиру Ивановичу преобразить вуз, чтобы мощное, старинное здание открылось горожанам во всей красе.

С приходом В. Трухачева в университет как-то сами исчезли с его территории торговцы, появились красивая, солидная изгородь возле самого здания, парковая зона перед экономическим факультетом. Все это было настоящим подарком для города.

Я часто заходил в то время к Владимиру Ивановичу. Вуз-то родной. Интересовался, что еще он задумал. Ректор показывал разные проекты, многие из них впоследствии были реализованы. Конечно, я радовался всем этим изменениям. И вдвойне, что они происходили не за средства бюджета города.

Вообще для Ставрополя это был переломный момент: бюджетное учреждение полностью преображало весь квартал, на котором располагалось. И не только свою внутреннюю территорию, но и прилегающую, городскую. Опыт СтГАУ по благоустрой-

ству неоднократно ставил в пример другим организациям, проводя на его базе заседания Совета руководителей Ставрополя. Просил хозяйственников повторить увиденное или сделать лучше. Но квартал В.И. Трухачева так тогда никто и не превзошел.

Кстати, с разрешения ректора, главы городов Невинномысска и Пятигорска взяли в университете лекало и изготовили на нашем заводе по два километра таких же красивых чугунных ограждений.

В те годы вся территория квартала, который занимал вуз, была одной большой стройка: завозили землю, бордюры, брусчатку (кстати, насколько я знаю, пигмент для них бордового цвета ректор сам покупал в Воронеже). Впрочем, так было и еще много лет: перестраивалось общежитие на улице Пушкина, возводился учебно-лабораторный корпус на углу улиц Пушкина и Ленина, в период строительства которого В.И. Трухачев часто приглашал меня принять участие в планерках на этом грандиозном объекте. Вместе со строителями искали решение многих инженерных вопросов (канализация, подача электроэнергии, тепла и др.). Я приглашал сюда же руководителей различных городских служб подъехать, посмотреть, что могли бы они, как специалисты, подсказать, чем помочь. Ведь корпус строился в самом центре краевой столицы, и в этой связи были свои сложности. Они откликались.

В один из приездов на этот объект вместе с губернатором края В.В. Владимировым был, надо сказать, озадачен его предложением продолжить укладку брусчатки от угла здания на улице Ленина до переулка Зоотехнического (эта земля принадлежит городу). Так ему понравилось, что было сделано университетом на отрезке от улицы Ленина до улицы Мира. Мы, конечно, выполнили поручение главы края. И теперь все выглядит просто

великолепно! Кстати, город перенял опыт СтГАУ по озеленению улиц и скверов. Особенно всех впечатлил факт высаживания 3 мая 2018 года перед зданием нового общежития №5 12-летних лип. Многих волновал вопрос: приживутся или нет? Прижились. Растут и радуют.

Я с удовольствием принимал приглашение В.И. Трухачева принять участие в различных вузовских мероприятиях. Приходил на Праздник Знаний, заседания Ученого совета. Почти всегда с наградами от администрации сначала Ленинского района, а потом и города. Поощряли мы и ректора. Неоднократно его фотография заносилась на Доску Почета Ленинского района г. Ставрополя. В 2018 году он был награжден Почетной грамотой районной администрации «За значительный вклад в социально-экономическое развитие Ленинского района г. Ставрополя по итогам 2018 года», Памятной медалью администрации города Ставрополя «За усердие и полезность».

Такие энтузиасты и патриоты краевой столицы, как Владимир Иванович Трухачев – наша гордость! В том, что г. Ставрополь дважды, в 2014 и 2016 годах, одержал победу в конкурсе Правительства Рос-

сийской Федерации на звание самого благоустроенного города России, есть, без сомнения, и его немалый вклад! Спасибо!

А.Х. Джатдоев,
глава города Ставрополя
(2016–2020 гг.)

В. Трухачев – это человек, представляющий собой сплошной сгусток энергии, фонтан идей, полный кейс планов, уверенно идущий к поставленной цели

Даже не верится, что моему другу Владимиру Ивановичу Трухачеву исполняется 65 лет!

Ведь он – человек, представляющий собой сплошной сгусток энергии, фонтан идей, полный кейс громадья планов. Это реактивный снаряд, заряжающий всех окружающих своей уверенностью и нацеленностью на движение вперед, к поставленной цели, это, наконец, магнит, притягивающий к себе людей.

Родился Владимир Иванович в шахтерском крае, но семья переехала на малую родину – в Ставропольский край. Скорее всего, именно родные степные просторы, бескрайние золотистые поля и, конечно, настоящее мужское воспитание в семье способствовали формированию его характера.

А родители у Владимира Ивановича были очень интересными людьми, особенно отец – Иван Стефанович – самобытный человек, по-шахтерски крепкий, участник Великой Отечественной войны, прекрасный собеседник. Он часто выступал перед молодежью с лекциями, не назидательно, а живо. Увлекательно рассказывал и о войне, и о нашей современной жизни. Благодаря Ивану Стефановичу, с которым мне приходилось неоднократно сталкиваться по работе, решались

В.И. Трухачев и бывший первый секретарь Ставропольского крайкома ВЛКСМ Н.И. Пальцев, г. Ставрополь, 2009 г.

многие социальные проблемы участников и ветеранов войны, проживавших в краевой столице.

Трудолюбие, дисциплинированность ответственность и житейская мудрость передались Владимиру Ивановичу от матери – Александры Стефановны, которая более 40 лет проработала учителем химии и биологии.

А еще к названным качествам добавились неугомонность, бесконечная активность, энергичность. Конечно, такого парня нельзя было не заметить, и Трухачева пригласили на работу инструктором Ставропольского краевого комитета комсомола, где я работал первым секретарем. За год мы познакомились поближе, а дальше наши жизненные пути постоянно пересекались на протяжении многих лет.

Куда бы судьба не направляла Владимира Ивановича – везде, на всех участках он поднимал, восстанавливал, улучшал, преодолевая трудности, и доводил до логического завершения, казалось бы, невыполнимые задачи.

Об этом хорошо известно многим на Ставрополье, особенно в Грачевском районе, где он в течение 20 лет прошел путь от первого секретаря райкома ВЛКСМ до главы районной администрации.

Как оказалось, правильно сделал Трухачев, что получил профессию агрария, защитил сначала кандидатскую, а затем и докторскую диссертации в области сельского хозяйства. Поэтому при назначении на должность ректора Ставропольского сельскохозяйственного института ни в Министерстве сельского хозяйства России, ни в администрации края ни на минуту не сомневались, кому доверить этот пост.

Был ли он сам уверен, что поступает правильно? Не знаю. Но в 1999 году с головой окунулся в «эпо-

Губернатор Ставропольского края В.В. Владимиров и ректор Ставропольского государственного аграрного университета В.И. Трухачев на открытии студенческого общежития № 5, 2016 г.

ху Возрождения» родного вуза, начав там практически с нуля.

Работая в Правительстве Ставропольского края, я часто встречался с В.И. Трухачевым по различным вопросам, в том числе и связанным с аграрным университетом. И всегда было ощущение, что передо мной не только ректор – отец родной всем студентам и профессорско-преподавательскому составу. Неоднократно слышал от него слова: «Трудно – не означает невозможно». Эта жизненная установка во многом явилась основополагающей для того, чтобы Ставропольский аграрный университет стал главным делом его жизни.

Присущие Владимиру Ивановичу напор, уверенность в будущем и в правильности поставленной цели, умение работать с людьми, забота о студентах и преподавателях, контакты с представителями федеральных и региональных органов власти помогли ему превратить в общем-то заурядный сельскохозяйственный институт, ставший в одно время практически банкротом, в учебное заведение европейского уровня и лучший аграрный вуз страны, где на самом высочайшем уровне организован образовательный процесс.

Трухачев любит всех удивлять! Вот, например, созданным в 2007 году на территории ветеринарного факультета и прекрасно оборудованным научно-диагностическим лечебным ветеринарным центром. Или условиями, в которых обучаются студенты сравнительно молодого факультета социально-культурного сервиса и туризма. Еще пример – капитально отремонтированное, а фактически заново построенное общежитие на улице Пушкина. Ну и без сомнения, не просто удивляет, а поражает воображение новый учебно-лабораторный корпус на пересечении улиц Ленина и Пушкина – потрясающе красивый настоящий «дворец студенчества», открытие которого состоялось в 2019 году. А также прилегающая к нему территория, обустроенная с необыкновенной любовью: с использованием знаний и достижений самих студентов и преподавателей университета. Это место в Ставрополе, где широченные тротуары, установлены гранитные скамейки и светильники оригинального дизайна, высажены деревья, сразу же полюбилось горожанам.

Моя работа в Правительстве Ставропольского края на посту заместителя председателя Правительства по социальным вопросам и мэра города Ставрополя давала возможность для регулярных встреч с Владимиром Ивановичем и решения различных задач и проблем. Меня всегда поражали его глубокие знания вопроса, аргументированные выступления, конкретные продуманные предложения, его пробивная «таранная», в самом лучшем смысле, способность убеждать и тем самым добиваться финансирования родной сельхозакадемии или администраций своего избирательного округа.

Владимир Иванович показал пример того, как надо работать в сфере высшего образования, привлекая внимание молодежи к отнюдь не популярным в недалеком прошлом аграрным, технологическим и инженерным профессиям. СтавГАУ – это еще и образец того, как можно некогда отстающее учебное заведение превратить в лидера отрасли, внедряющего новые суперсовременные учебные дисциплины и специализации, в эталон бизнес-результативного вуза, объединяющего свыше 35 инновационных предприятий, позволяющих зарабатывать не только самому университету, но и его студентам.

Совсем недавно совместно с ректором Международной академии туризма, профессором Е.Н. Трофимовым мы посетили СтГАУ. Оба были весьма впечатлены произошедшими в нем переменами: инновационными решениями в организации учебного процесса, оснащением современным оборудованием аудиторий, кафедр, лабораторий и научно-исследовательской базы, а также высокими достигнутыми результатами деятельности коллектива вуза во главе с руководителем. Навстречу нам шли два молодых человека. Услышав наш восторженный диалог, подошли. Оказалось, что это выпускники университета, защитившие дипломы пять лет назад, а сейчас уже самостоятельные специалисты-аграрии. Так вот, они также были поражены переменами, произошедшими в университете за такой короткий срок!

Только диву даешься, когда Владимир Иванович находит на все время. А ведь еще он с 2007 года постоянно избирался депутатом Думы Ставропольского края и защищал интересы избирателей своего округа очень активно и инициативно. Заботился в первую очередь об улучшении условий работы, учебы и отдыха жителей сельских Грачевского района и Петровского городского округа. Помимо этого, В. Трухачев защитил и вторую докторскую диссертацию, был избран Академиком Российской академии наук. Звания «Герой труда Ставрополья» и «Почетный гражданин Ставропольского края», многочисленные правительственные награды заслужены им потом и кровью и, скорее всего, бессонными ночами. Но это и признание земляками невероятного масштаба личности Трухачева, его огромного вклада в развитие аграрно-промышленного комплекса Ставропольского края, в воспитание и подготовку молодых специалистов, способных после обучения в СтавГАУ высоко подняться на карьерном лифте, превращая знания в опыт, опыт – в высоко рентабельные бизнес-проекты и новые рабочие места.

Ставропольская земля взрастила немало своих сынов, вписавших яркие страницы в историю нашей страны. Владимир Иванович, на мой взгляд, – один из них. Он – выдающаяся личность и принадлежит к тем россиянам, которыми может и должна гордиться вся страна, а не только его малая родина.

Назначение Владимира Ивановича на должность ректора знаменитой «Тимирязевки» – убедительное свидетельство того, что на федеральном уровне нуждаются в нем – надежном и опытном руководителе или, как сейчас принято говорить, успешном управленце. Уверен, былая слава Тимирязевской сельскохозяйственной академии не только возродится, но в столице появится аграрная «Сорбонна». Держись, Москва!

С юбилеем, дорогой Владимир Иванович! Новых Вам побед, крепкого здоровья, верных друзей, исполнения грандиозных планов по преобразованию старейшего аграрного вуза в наисовременнейшую академию!

Спасибо тебе, Владимир Иванович, за дружбу, крепость духа, за то, что ты достойный гражданин России!

Н.И. Пальцев,
вице-президент АО «Центральный Совет по туризму и отдыху» (холдинг),
Герой труда Ставрополья

Спасибо, русский брат, за преданность земле!

Проходит время, и с каждой жизненной вехой память обращает нас к родным людям, которых уже не прижмешь к сердцу... Но из глубины души вдруг ясно и четко всплывут их наказы и напутствия.

Мой отец, Абубекир Аргунов, сын крестьянина, фронтовик, Герой Социалистического Труда, депутат Верховного Совета СССР, свыше полувека отдавший сельскому хозяйству, наказывал: «Мы, черкесы, издавна гордились куначеством с русскими и часто роднились с ними кровно, – тому свидетель история государства Российского. На фронте я бок о бок воевал с русскими ребятами, видел их героизм и самопожертвование, доброту и удаль. Русские специалисты помогали мне поднимать колхоз в годы послевоенной разрухи. Мне посчастливилось приобрести немало друзей-коллег на Ставрополье и у них я учился хозяйствовать на земле, перенимал передовой опыт. Берегите и цените дружбу с русским народом, нашим братом».

Дружбу с Владимиром Ивановичем Трухачевым, Академиком РАН, видным российским ученым, ныне ректором Тимирязевской сельскохозяйственной академии, отец, можно сказать, передал мне как эстафету.

Познакомились они в конце 1970-х, когда Владимир работал в Ставропольском крайкоме ВЛКСМ. Абубекир Дадымович в те времена часто встречался с молодежью, выступая в качестве наставника молодых аграриев с комсомольским значком. К тому же отец дружил со всеми ректорами Ставропольского сельхозинститута, в который поступали и учились при его поддержке много юношей и девушек из сельской глубинки Карачаево-Черкесии. Была даже учреждена именная стипендия Абубекира Аргунова для лучших студентов.

О.А. Аргунов на заседании Ученого совета СтГАУ, на котором ему присвоено звание Почетного профессора СтГАУ, г. Ставрополь, 2017 г.

В те времена наша автономная область входила в состав Ставропольского края. И сегодня мы не просто соседи. Нас связывает дань благодарной памяти общим делам и устремлениям и, разумеется, признательность за тысячи высококвалифицированных специалистов, получивших образование в краевом центре.

Не терял связи с Владимиром Трухачевым мой отец и впоследствии, когда его молодой товарищ работал в Грачевском районе, а потом и в Ставрополе. «Меня подкупают деловые качества и профессионализм Володи, то, что он, сельский парнишка, родившийся в Сибири, целеустремленно идет к большой цели, познав все азы ветеринарии, общественной работы. А теперь встал во главе высокой сельскохозяйственной науки, подкрепленной практикой, чтобы не пустовала наша земля и молодежь не чуралась работы на ней, не искала легкой жизни в городах. Самые главные профессии на земле – это учитель, врач и хлебороб. Наш Володя, искусно владея ими, приобрел огромный опыт организаторской, управленческой деятельности, – говорил отец уже на склоне лет, в самом конце трудных 1990-х годов. – Дай, Аллах, ему удачи на его многотрудном пути».

А мы с Владимиром Трухачевым с первых же минут знакомства моментально нашли общий язык, ведь закончили один вуз, правда, в разные годы. Я – выпускник факультета механизации сельского хозяйства 1972 года, он – ветеринарного, который закончил в 1977-м.

Всякий раз, когда уже после получения профессии я приходил в институт, у меня сжималось сердце при виде того, во что превратился вуз-банкрот, носивший уже громкое название «Сельскохозяйственная ака-

демия»: стены и потолки в трещинах и подтеках, вконец обветшалые коммуникации, низкая температура зимой в аудиториях, отток студентов... Какой огромной волей, целеустремленностью и самопожертвованием надо было обладать В. Трухачеву, чтобы отважно принять вызовы тяжелого времени и возглавить родную alma mater, находившуюся в таком положении.

И когда в 1999 году он, поэтапно преодолевая большие препоны и трудности, стал восстанавливать Ставропольский сельхозинститут после царивших в нем разрухи и хаоса, я никак не мог оставаться в стороне. Ведь здесь учились студенты из Карачаево-Черкесии, которым я, как и отец в свое время, оказывал поддержку. Во время грандиозных строительных работ, начавшихся в вузе, как предприниматель помогал ректору В. Трухачеву стройматериалами, поддерживая его сногсшибательные, казалось, мифические проекты. Но ведь они воплощались в жизнь!

Сегодня наш Ставропольский аграрный университет не узнать. Он может дать фору лучшим западным вузам. Так, на «моем» факультете механизации сельского хозяйства установлены уникальные демонстрационные системы, как на ладони показывающие работу сельхозтехники. В огромном ангаре – современные зерноуборочные комбайны. Здесь на высоком уровне теория подкрепляется практикой. Все для студентов: новые учебные корпуса, европейский дизайн, мультимедийные лекционные аудитории, есть даже просторная конюшня с элитными скакунами верховой породы... А еще – лингафонные кабинеты, прекрасные общежития, великолепные огромные залы, где проводятся молодежные балы и другие мероприятия – вот это сегодняшнее лицо лучшего аграрного вуза России.

За двадцать лет руководства Ставропольским ГАУ мой друг и названный брат Владимир Трухачев превратил его в сказку высшей школы, ставшей реальностью. Благодаря этим колоссальным преобразованиям юноши и девушки потянулись обретать профессии агронома, ветеринара, инженера, технолога, менеджера в области сельского хозяйства.

...Помню потрясение, которое я испытал, переступив порог музея Ставропольского аграрного университета, созданного также по инициативе ректора Владимира Трухачева. Среди экспонатов и стендов, повествующих об истории сельского хозяйства Ставрополья и самого вуза, я увидел на видном месте и портрет своего отца – Абубекира Аргунова со звездой Героя на груди. Сбылась твоя надежда, отец, на то, что честный труд на земле во благо Родины вновь займет свое истинное место на пьедестале нравственных ценностей! И это благодаря вот таким подвижникам и патриотам, как истинный герой нашего времени Владимир Трухачев!

Сегодня Академик В.И. Трухачев, возглавив Российский государственный аграрный университет, в авангарде мировой сельскохозяйственной науки и высшего образования. И я уверен: он еще не раз удивит нас и вселит гордость в наши сердца своими новыми достижениями и свершениями! Успехов Вам, Владимир Иванович, дорогой русский брат!

О.А. Аргунов,
Генеральный директор
ОАО «Хабезский гипсовый завод»,
Почетный профессор Ставропольского государственного аграрного университета

Нести знания и опыт – его призвание

В июле 2020 года исполняется 65 лет нашему другу и моему товарищу по цеху – Владимиру Ивановичу Трухачеву.

Что я могу сказать об этом удивительном человеке? Для меня это тот самый случай, когда уважение к человеку сочетается с дружбой, которой нельзя не гордиться.

Конечно, надо поблагодарить родителей Владимира Ивановича за то, что они воспитали такого сына, привив ему самые лучшие человеческие качества, воплотившиеся в доброжелательном подходе к людям вне зависимости от их социального положения, в тяге к профессионализму, в умении разбираться и решать сложные жизненные проблемы, проявлять мудрость в человеческих взаимоотноше-

Ректор Российской международной академии туризма, д.п.н., профессор Е.Н. Трофимов, ректор СтГАУ, Академик РАН, профессор В.И. Трухачев, вице-президент АО «Центральный Совет по туризму и отдыху» (холдинг) Н.И. Пальцев в СтГАУ, г. Ставрополь, 2013 г.

ниях, в желании приходить на помощь ближнему, в поддержке своих друзей и окружающих его по долгу службы и работы людей.

Одним из талантов Владимира Ивановича как руководителя является способность объединять вокруг себя единомышленников, сплачивать их для решения общих задач, стоящих перед коллективом научно-практических проблем. Мне неоднократно приходилось наблюдать за его работой, общением со своими подчиненными, и главное, что я испытал от этого, – ощущение позитивной энергии, которой он заряжает людей.

Когда знакомишься с биографией юбиляра, шагами, предпринимаемыми им на непростом жизненном пути, начинаешь понимать, как он с детства закалял свой характер, развивал в себе лидерские качества, брался за решение сложных, но насущных задач развития агропромышленной сферы государства и решал их. При этом ему удавалось умело сочетать научную деятельность с общественной работой, опять же в русле решения, прежде всего, профессиональных проблем.

Владимир Иванович привык высоко ставить планку, задавать темп работе. Что греха таить, людям, которым выпала честь трудиться с ним бок о бок в последние годы – профессорско-преподавательскому составу университета, приходилось нелегко. Он был требователен, но, думаю, за это они его потом только благодарили. Потому как требовательным он был прежде всего к самому себе.

Что самое ценное может быть в специалисте? Это сочетание исследовательской, экспериментальной работы и практики. Владимир Иванович начинал с должности ветеринарного врача, и это дало ему бесценный опыт, знание проблем животноводства, позволило совершенствовать себя в научно-селекционной и организаторской работе, общественной и мобилизационной деятельности. На каком бы участке впоследствии юбиляр ни находился, он всегда добросовестно, с полной отдачей сил относился к своему делу. Но, убежден, в наибольшей степени его талант как ученого, организатора науки раскрылся за годы работы в университете. Более 20 лет он возглавлял Ставропольский государственный аграрный университет, диплом которого имеется и у меня.

Года три тому назад мы, выпускники этого высшего учебного заведения, решили посетить родной вуз. Владимир Иванович принял нас и показал свое огромное хозяйство. Не знаю как мои коллеги, но я был поражен увиденным. В сравнении с тем, что я видел раньше, это была сказка – новые учебные корпуса, современные аудитории, оборудование, общежития, спортивные площадки, материально-техническая база – все выше всяких похвал. Но больше всего меня поразила та производственная база – целый аграрно-промышленный комплекс, который он создал при университете для прохождения студентами своих практик. Поэтому неслучайно Ставропольский государственный аграрный университет неоднократно признавался лучшим вузом России. Конечно, заслуга в этом всех работавших в нем людей, но его ректора – в первую очередь. А самым ярким подтверждением сказанному является то, с какой гордостью о В. Трухачеве и вузе говорят его выпускники, с которыми мне пришлось немало встречаться по жизни.

Владимир Иванович никогда не боялся браться за решение сложных проблем, за которые не каждый рискнет взяться. Кто, если не я, кто, если не мы? – таким вопросом задавался он, принимаясь за непростое дело. И в этом своем качестве он напоминает мне историческую личность – князя Александра Невского, отличавшегося смелостью и неожиданностью поступков. Если надо было что-то «пробить» для университета, Трухачев не боялся ввязаться в битву.

Думаю, юбиляру не раз приходилось читать и перечитывать книги про нашего великого, отважного и благородного предка, взявшего на вооружение святые слова – «Кто с мечом к нам придет – от меча и погибнет». Именно А. Невский уберег Русь от разорения, а В. Трухачев с такой же отвагой отбивал атаки недоброжелателей на аграрный вуз, неукоснительно защищать интересы которого было и остается его жизненным кредо. Понимая тесную взаимосвязь развития образования и производства с условиями их функционирования в законодательной сфере, он избрался в краевую Думу и стал одним из наиболее активных ее представителей.

Конечно, не могу не написать несколько строк о его научной, а точнее, научно-производственной деятельности. Несомненно, Владимир Иванович – один из самых крупных отечественных ученых в агропромышленной отрасли. Обобщая свой опыт и знания, он несет их своим студентам в преподавательской деятельности, подготовил две успешные диссертации. Юбиляр – дважды доктор наук, профессор, удостоенный высшего научного звания Академика Российской академии наук, опубликовал более 900 научных и учебно-методических работ. Вместе со своими друзьями-коллегами они вывели новые породы овец, заложили основы выращивания высокопродуктивного мясного скота, разработали аэрокосмические цифровые технологии для ускоренного развития пастбищного животноводства, повышения качества молока и др. Под его научным руководством подготовлено 35 кандидатов и 8 докторов наук, успешно функционировал диссертационный совет.

В. Трухачев всегда придерживался лозунга: «Опасности лучше идти навстречу, чем ожидать на месте». Но при этом жизнь научила его умению не бросаться в воду, не зная броду, продумывать то, чего можно достичь, а что является утопией, а если выбор невелик, то из двух зол выбирать меньшее. Но и не замыкаться в своей собственной проблеме. Природа даровала ему широкий кругозор, позволяющий смотреть дальше вперед, видеть векторы развития.

О человеке часто судят по верности своему слову, готовности прийти на помощь тому, кто в ней нуждается. Эти важные качества также являются неотъемлемой чертой характера Владимира Ивановича. В беседе с таким глубоким профессионалом всегда чувствуешь себя уверенно, без напряжения. Он ценит остроумие и достаточно тонко разбирается в людях. Но в то же время и сам остер на язык, его меткие выражения доставляют немало неприятных уколов карьеристам и демагогам.

Владимир Трухачев – человек, глубоко преданный ставропольской земле. Всю сознательную жизнь, всю деятельность он посвятил своей малой

родине, где аграрный университет стал любимым детищем. Он удостоен многих наград, почетных и заслуженных званий, но, безусловно, главными из них стали звания Почетного гражданина Ставропольского края и Героя труда Ставрополья – присужденные ему за большой вклад в экономическое, социальное и культурное развитие региона.

Владимир Иванович считает, что в его коллективе должны быть трудолюбивые и целеустремленные работники. «Мы знаем, чего хотим, и у нас все может получиться. Мы – другие люди», – говаривал он не раз. Вероятно, эта целеустремленность и стала важным побудительным мотивом в выборе его кандидатуры на должность ректора Тимирязевской сельскохозяйственной академии.

Тимирязевка – легендарный и основной вуз среди аграрных высших учебных заведений России. На него всегда равнялись. За последние годы здесь возникло много вопросов, в том числе и с административным руководством. Требовался опытный, знающий проблемы агропромышленного комплекса и высшего образования человек, с хорошими деловыми качествами для того, чтобы сохранить традиции и поднять качество подготовки обучающихся в вузе, сделать его центром притяжения наиболее одаренной молодежи, талантливых ученых, создать новые научные школы, которые двинут аграрный сектор России вперед.

Всем этим качествам соответствует наш земляк – Владимир Иванович Трухачев. Думаю, ему по силам стабилизировать обстановку в академии, вселить уверенность в коллектив. Именно он способен решить стоящие перед вузом задачи.

Общаясь с Владимиром Ивановичем, задавался я и таким вопросом: а является ли он счастливым человеком? И то, как увлеченно и заинтересованно рассказывал он мне о своей работе, заботах, творческих и научных планах, свидетельствует об одном – такого рода люди не могут не быть счастливыми.

Дорогой Владимир Иванович, искренне поздравляю Вас со славным юбилеем. От всей души желаю Вам здоровья, счастья, душевной теплоты и, как прежде, объединять вокруг себя преданных друзей и единомышленников.

Вы нужны России.

С глубоким уважением,
Е.Н. Трофимов,
ректор Российской международной академии туризма, доктор политических наук, член Экспертного совета по туризму Совета Федерации РФ, член правления Международной организации социального туризма (Брюссель), член Совета директоров Ассоциации ведущих гостиничных и туристских школ Европы (Мадрид), член Комиссии Русского географического общества по туризму

Академик В.И. Трухачев всегда поступал достойно, по совести, а не ради карьеры

Как же стремительно летит время! Академику Российской академии наук Владимиру Ивановичу Трухачеву – 65 лет. Юбилей. И невольно на память приходят слова известной песни: «...Есть только миг между прошлым и будущим. Именно он называется жизнь...».

О жизни юбиляра, несомненно, можно написать монографию, а я лишь несколькими штрихами расскажу о встречах с ним.

У нас с Владимиром Ивановичем один земной корень, это – Родина – Сибирь. Он родился на Кемеровской земле, а я рядом – на Омской. В. Трухачев избрал своей специальностью ветеринарию, о которой сегодня иногда так пафосно, лозунгово говорят: «Врач лечит человека, а ветеринар – человечество». А на самом деле – в каждом селе во все времена этот специалист был в почете за свой ежедневный, нелегкий труд, связанный с искоренением болезней, в том числе и вирусных инфекций животных. Все премудрости будущей профессии Владимир осваивал в Ставропольском сельхозинституте.

В 1976 году я, будучи директором Всесоюзного научно-исследовательского и технологического института птицеводства, впервые посетил Ставропольский СХИ вместе с генеральным директором Ставро-

В.И. Трухачев и В.И. Фисинин

польского бройлерного объединения В.И. Постниковым. Ну, что сказать – обычный сельхозинститут того времени, даже несколько «старенький». Глубокими исследованиями по птицеводству, тогда здесь почти не занимались. А о том, что на ветфакультете учится студент Трухачев, я, как говорят сибиряки, «слыхом не слыхивал».

Мы познакомились уже позднее – году в 2000-м , когда он уже был ректором Ставропольского сельскохозяйственного института. Скажу, сразу произвел на меня очень хорошее впечатление: выдержан, интеллигентен, образован – в 43 года доктор сельскохозяйственных наук. Позднее, когда я работал начальником «Союзптицепрома» и первым вице-президентом Российской академии сельскохозяйственных наук, мы встречались на разного рода сессиях, совещаниях, коллегиях уже в Москве.

Вот писал эти строки и подумал: «А ведь В. Трухачеву никто не дарил перо жар-птицы, как в русской сказке. Свою судьбу он сделал «своими руками».

Коллектив Ставропольского сельхозинститута в 1999 году избрал своим ректором человека, который, как известно, прошел многие ступени карьерной лестницы именно на селе. Как организатор и личность В.И. Трухачев оформился в аграрном Ставропольском крае – зерновой житнице страны. Он отдавал свой талант агрария не только производству и науке, но и с 2007 года неоднократно избирался в Думу Ставропольского края. Как член думского комитета по аграрным вопросам продовольствия, земельным отношениям и землеустройству вместе с коллегами активно занимался законотворчеством. Впечатляет и размах его депутатской деятельности по улучшению социальной сферы в избирательном округе: Петровском городском округе и Грачевском муниципальном районе.

В 2014 году профессор В.И. Трухачев был избран членом-корреспондентом РАН, в 2016-м – Академиком Российской академии наук. А это высший знак научного признания в России.

С удовольствием вспоминаю встречу с В.И. Трухачевым в Ставропольском аграрном университете в декабре 2013 года. Как научный руководитель Е.Э. Епимаховой я принимал участие в работе Ученого совета при защите ее докторской диссертации «Научно-практическое обоснование повышения выхода инкубационных яиц и кондиционного мо-

лодняка сельскохозяйственной птицы в ранний постнатальный период». Параллельно, в течение двух дней в сопровождении ректора, других коллег знакомился с работой вуза: посетил ряд кафедр, прекрасный спортивный комплекс, конно-спортивную школу, осмотрел строящееся многоэтажное общежитие.

Если вы спросите меня о впечатлениях от всего увиденного, то скажу кратко – шок. Я сам начинал свою трудовую деятельность ассистентом кафедры животноводства Омского сельхозинститута, посетил десятки университетов аграрного профиля в США, Нидерландах, Японии, Франции и других странах, но такого комплексного, междисциплинарного Университета, с учебно-опытным хозяйством на площади в 9,5 тысяч гектаров, с новейшим оборудованием, виварими, теплицами, экспериментальной базой и, главное, с высокой культурой среды обитания, потрясающего настроя всего коллектива и самого руководителя на достижение конкретных результатов в работе – не видел. Это точно, без всяких прикрас. Я спросил Владимира Ивановича, кто из руководителей Минсельхоза, Правительства Российской Федерации был в вузе. Получил уклончивый дипломатичный ответ. Тогда я сказал: «В таком вузе не грех и Президенту страны побывать...». Как в воду глядел. В 2014 году В.В. Путин посетил Ставропольский аграрный университет. Я смотрел по Первому телевизионному каналу репортаж о встрече Президента России с учеными и лучшими студентами СтГАУ. Особенно запомнился эпизод, когда во дворе, возле главного корпуса ректор В.И. Трухачев показывал В.В. Путину новую автомашину скорой ветеринарной помощи, оборудованную новейшим комплексом диагностического оборудования.

Об Академике В.И. Трухачеве можно рассказывать долго, ибо сделано им многое. Он создатель и руководитель двух научных школ «Корма и обмен веществ» и «Организационно-экономический механизм управления аграрным производством и многофункциональное развитие сельских территорий». Под его руководством защищено 46 докторских и кандидатских диссертаций. Заслуженный деятель науки Российской Федерации, Академик РАН В.И. Трухачев опубликовал более 800 работ в отечественных и зарубежных изданиях, имеет не один десяток патентов и авторских свидетельств на изобретения и селекционные достижения.

В.И. Трухачев работал в составе Совета при Президенте Российской Федерации по науке и образованию, является членом нескольких иностранных академий наук.

Каждого человека жизнь много раз ставит перед необходимостью сделать какой-то выбор. Сказать правду или слукавить? Взять на себя груз ответственности за трудное дело или «слинять», отойти в сторонку? Академик В.И. Трухачев всегда поступал достойно, по совести, а не ради карьеры.

Осенью прошлого года он снова оказался перед нелегким выбором: принять предложение Министерства сельского хозяйства РФ возглавить Российский государственный аграрный университет – МСХА им. К.А. Тимирязева или отказаться. Талантливый руководитель и авторитетный ученый мирового уровня решил, что вместе с новым коллективом преодолеют все трудности, сделают так, чтобы «Тимирязевка» была в первых рядах аграрных университетов страны и мира.

Великий русский мыслитель В.В. Розанов в книге «Опавшие листья» писал: «Нужно, чтобы о комнибудь болело сердце. Как это не странно, а без этого пуста жизнь». Академик Владимир Иванович Трухачев относится именно к той плеяде личностей, у которых «болит сердце» за людей творческих, преодолевающих трудности на жизненном пути. «Болит сердце» у него за порученное дело, за Отечество.

В.И. Фисинин,
член Президиума Российской академии наук,
Академик РАН, президент Росптицесоюза,
научный руководитель ФНЦ «ВНИТИП» РАН,
президент Российского отделения Всемирной
ассоциации по птицеводству,
лауреат Государственных премий РФ
в области науки и техники

Все, за что бы он не брался – с энтузиазмом и твердой уверенностью в правильности выбранной цели, – удается ему даже больше, чем на сто процентов

Владимир Иванович Трухачев – человек, которым невозможно не восхищаться. Таких, как он, ставят в пример молодому поколению, поэтому для многотысячного коллектива студентов Ставропольского аграрного университета он всегда был не только мудрым руководителем, но и наставником.

Яркая биография, жизненные достижения ученого, Академика РАН, ректора главного аграрного университета России, истинного лидера В.И. Трухачева вызывают уважение. Все, за что бы он не брался – с энтузиазмом и твердой уверенностью в правильности выбранной цели, – удается ему даже больше, чем на сто процентов. Мы-то прекрасно знаем, что за иллюзорной легкостью достижения поставленных ориентиров стоит колоссальный труд. Владимир Иванович не только сам обладает удивительной работоспособностью, он умеет заряжать всех окружающих огромной созидательной энергией, а главное – объединяющей идеей, стимулирующей двигаться только вперед и достигать намеченного. Он настоящий лидер, который ведет за собой сильную сплоченную команду единомышленников. Думаю, в этом секрет его успеха.

За двадцать лет руководства Ставропольским госагроуниверситетом В.И. Трухачев поднял аграрное образование на принципиально новый уровень. Если бы существовал такой статус, то Кубанский и Ставропольский университеты можно было бы назвать «вузами-побратимами». Ведь это главные кузницы аграрных кадров для всего Юга России и в целом для страны. Не только географические соседи, мы всегда обменивались опытом и лучшими практиками.

За долгие годы надежного сотрудничества и крепкой дружбы нашими вузами-партнерами осуществлено немало совместных научных проектов

В.И. Трухачев и А.И. Трубилин на заседании Ученого совета КубГАУ

по приоритетным для Кубани и Ставрополья направлениям. Так, ученые-зоотехники, специалисты в области птицеводства проводят совместные исследования, изучая оптимальные режимы инкубации яиц сельскохозяйственной птицы. Более десяти лет почвоведы обоих университетов участвуют в работе полевых экспедиций, изучая особенности почвенного покрова Юга России. В рамках двухсторонних договоров о сотрудничестве публикуются совместные научные статьи и монографии. Коллеги-ученые участвуют в работе диссертационных советов обоих вузов, являются оппонентами по диссертационным работам.

Такое активное сотрудничество Кубанского ГАУ и Ставропольского ГАУ обеспечивает высокие результаты, которыми из года в год гордятся наши коллективы!

Неоднократно убеждался на собственном опыте, что Владимир Иванович умеет найти лучший выход из любой, даже самой трудной ситуации. Несмотря на плотность графика, он всегда готов оказать поддержку, к нему можно обратиться в любой момент и на него по-настоящему можно положиться.

Не удивительно, что его прогрессивный опыт востребован не только на юге, но в целом в стране. Такой подход необходимо масштабировать! Уверен, что на посту ректора главного аграрного вуза России он сможет принести неоценимую пользу системе аграрного образования.

Для меня всегда были важны и ценны те дружеские отношения, которые сложились между Владимиром Ивановичем и моим отцом, Иваном Трубилиным. Еще задолго до того, как Владимир Трухачев возглавил агроуниверситет, он приезжал в наш вуз, советовался с Иваном Тимофеевичем, ректором с большим стажем, перенимал его опыт, записывал напутствия к себе в книжку. Кубанский госагроуниверситет В.И. Трухачев часто без стеснения называет своим учителем. А в книжку ту и до сих пор иногда заглядывает.

Такие же теплые отношения и у меня с Владимиром Ивановичем. Нас объединяют не только профессиональные интересы, но и дружба. Сложно найти еще такого харизматичного, хлебосольного, энергичного руководителя с прекрасным чувством юмора и позитивным отношением ко всему, что его окружает.

От всего коллектива Кубанского ГАУ сердечно поздравляю с юбилеем! Желаю самого главного – много сил, крепкого здоровья, неиссякаемого стремления к новым победам и достижениям!

А.И. Трубилин,
ректор ФГБОУ ВО «Кубанский государственный аграрный университет имени И.Т. Трубилина»,
член-корреспондент РАН,
депутат Законодательного собрания Краснодарского края

Ты настоящий!
Ты делаешь этот мир лучше!

Уважаемый Владимир Иванович!

Дорогой друг! Сердечно поздравляю тебя с юбилеем!

Мы знакомы около 20 лет! И я признателен тебе за многолетние дружеские отношения! Спасибо тебе за надежность, за лучшие мужские качества, за профессионализм, за правильное понимание жизни, за искренность и порядочность! Ты не раз доказывал высокое звание друга!

Н.И. Кузнецов и В.И. Трухачев

Благодаря тебе Ставропольский аграрный вуз стал ведущим среди сельскохозяйственных высших учебных заведений. Сегодня ты возглавляешь главный российский аграрный университет. И это не случайно: у сильного вуза должен быть сильный лидер! Будь там, где должен быть! Ты настоящий! Ты делаешь этот мир лучше!

Когда-то ты сказал, что твой девиз – дарить красоту. Твоя жизнь и профессиональная деятельность на сто процентов соответствуют этому личному кредо! Но ты даришь миру не только красоту и доброту, но и вносишь свой вклад в обеспечение счастливого будущего аграрного сектора нашей страны и успешности российского аграрного образования.

Я знаю тебя как человека высочайшей культуры, образованности, огромного интеллекта, необыкновенного личного обаяния. Труд на благо общества – дело для настоящего мужчины, не отступающего перед любыми преградами, постоянно идущего к намеченной цели.

Пусть все твои успехи и добрые дела обязательно найдут отражение в летописи не только Ставропольского края, но и всей нашей великой России!

Мира и процветания! Новых профессиональных побед и научных достижений! Здоровья, счастья и долголетия тебе и твоим близким!

Н.И. Кузнецов,
ректор ФГБОУ ВО «Саратовский государственный аграрный университет имени Н.И. Вавилова» 2003–2019 гг.,
доктор экономических наук,
профессор,
председатель комитета Саратовской областной Думы по аграрным вопросам, земельным отношениям, экологии и природопользованию

...Большая честь – знать Владимира Ивановича Трухачева, работать с ним... учиться у него и стараться быть похожим в делах и поступках

Мне выпала большая честь знать Владимира Ивановича Трухачева, работать с ним и, хотя я старше и тоже имею опыт работы ректором вуза, – учиться у него и стараться быть похожим в делах и поступках. И это не случайно – ведь у Владимира Ивановича сибирские корни. Родившийся в Кемеровской области, он пронес через всю свою жизнь и трудовую деятельность традиции и дух сибирского характера. Они проявились в нем как в ответственном партийном работнике, хозяйственнике, педагоге и ученом-исследователе, руководителе. На каких бы постах не довелось работать В.И. Трухачеву, он всегда проявлял незаурядные организаторские способности, компетентность и профессионализм, заботу о простых тружениках, работающих рядом.

Двадцать лет назад Владимир Иванович стал ректором одного из старейших на Юге России вузов – Ставропольского сельскохозяйственного института, который вел подготовку специалистов для различных секторов экономики, но в первую очередь для агропромышленного комплекса не только края, но и всей страны, осуществлял профессиональную переподготовку руководителей всех категорий субъектов экономической деятельности. На этой должности по-новому проявились его талант опытного организатора, педагога, ученого, общественного деятеля.

Благодаря высочайшему профессионализму, ежедневной кропотливой работе, целеустремленности и неугомонности характера Владимира Ивановича сегодня Ставропольский аграрный – настоящий храм науки.

За сравнительно небольшой период ректор сумел коренным образом изменить ситуацию в своей альма-матер, и как следствие – укрепились позиции университета в национальных рейтингах аграрных вузов. С последних строчек удалось войти в тройку лидеров, а с 2018 года – возглавить рейтинг. Зримый результат труда коллектива СтГАУ во главе с руководителем – ряд престижных российских наград, среди которых трижды лауреат Премии Правительства Российской Федерации в области качества, дважды обладатель Гран-при Всероссийского конкурса, Благодарность Президента РФ «За большой вклад в развитие образования, подготовку высококвалифи-

А.С. Денисов

цированных специалистов». Всех достижений не перечесть.

При этом Владимир Иванович серьезно занимался и продолжает заниматься наукой – издает монографии, учебники, статьи (самый высокий индекс Хирша среди аграрных вузов страны), активно участвует в общественной работе: он много лет депутат Думы Ставропольского края, председатель Ассоциации российских аграрных вузов «Агрообразование».

Знаю, что Владимир Иванович не для всех удобный человек, любить его не обязательно, но уважать и гордиться тем, что работал с ним, будет, уверен, каждый.

Впечатляющие показатели управленческой, образовательной, научно-исследовательской, инновационной и общественной деятельности Академика В.И. Трухачева за многие годы свидетельствуют об огромной требовательности к себе, профессиональной компетентности, умении достигать высоких личных результатов и приводить к успеху других. Не сомневаюсь, что именно названные качества стали определяющими при выборе его кандидатуры на должность ректора Тимирязевской сельскохозяйственной академии. Надеюсь, что и здесь Владимир Иванович приложит максимум усилий, знаний и опыта для того, чтобы Тимирязевка превратилась в ведущий федеральный сельскохозяйственный университет.

Накануне юбилея мы, коллеги и друзья нашего лидера В.И. Трухачева, искренне благодарим его за труд, за то, что он есть, и желаем здоровья, тепла, добра, счастья и процветания вузу!

Друг, коллега,
А.С. Денисов, ректор Новосибирского государственного аграрного университета,
доктор технических наук, профессор

Выдающийся организатор высшей школы

Владимир Иванович Трухачев – выдающийся организатор высшей школы, ученый, педагог, воспитатель, на которого многие равняются.

С 1999 года, когда он возглавил Ставропольский государственный аграрный университет, ему удалось, в силу его исключительных организаторских качеств и профессионализма, вывести свой вуз на передовые позиции, фактически сделав его лучшим аграрным вузом России.

Высокий авторитет Владимира Ивановича позволил ему в течение нескольких периодов успешно руководить Советом ректоров вузов Ставропольского края, а также вести активную и плодотворную деятельность в качестве члена президиума Совета ректоров вузов Северо-Кавказского федерального округа.

Характерно, что В.И. Трухачев успешно сочетает свою основную деятельность с большой обще-

В.И. Трухачев и А.П. Горбунов

ственной работой. Он является яркой публичной фигурой. Жители Ставрополья неоднократно оказывали ему доверие, избирая депутатом Думы Ставропольского края.

Поздравляя Владимира Ивановича с юбилейной датой со дня рождения, желаю ему от имени Совета ректоров вузов Северо-Кавказского федерального округа и коллектива Пятигорского государственного университета крепкого здоровья, успехов и удачи во всех его делах!

А.П. Горбунов,
ректор ФГБОУ ВО «Пятигорский государственный университет», вице-президент Российского Союза ректоров, председатель Совета ректоров вузов СКФО, депутат Думы Ставропольского края, профессор

В.И. Трухачев, без преувеличения, – уникальная, легендарная личность, глыба в науке, педагогике и организации сельскохозяйственного производства

Уважаемый Владимир Иванович!

От всей души поздравляю Вас с юбилеем!

Вся Ваша трудовая биография связана с сельским хозяйством и со Ставропольским государственным аграрным университетом, который по праву считается одним из ведущих сельскохозяйственных вузов нашей страны. Кто-то считает, что роль личности в обществе невелика. Но я уверен в обратном. Окажись 20 лет назад на должности ректора СтГАУ другой человек, кто знает, как сложилась бы судьба вуза.

Вы – истинный ученый и руководитель, который всегда умеет просчитывать действия на несколько шагов вперед, обладает чутьем на перспективные проекты, не боится рисковать и доверять другим. С каждым годом вуз под Вашим руководством укреплял свои позиции, открывая новые специальности и направления подготовки, расширял инфраструктуру, развивал исследовательскую базу.

А.С. Овчинников

В.И. Трухачев, без преувеличения, – уникальная, легендарная личность, глыба в науке, педагогике и организации сельскохозяйственного производства. Так считают многие коллеги. Поэтому неспроста Министерством сельского хозяйства РФ Вам доверено возглавлять Ассоциацию аграрных вузов России «Агрообразование». Научное сообщество избрало Вас Академиком Российской академии наук, а Ваш добросовестный труд, значительный вклад в науку и подготовку высококвалифицированных специалистов в сфере сельского хозяйства был неоднократно по достоинству отмечен на самом высоком уровне. И сегодня свой большой жизненный опыт, обширные знания и организаторский талант Вы продолжаете успешно использовать на благо российского агропромышленного комплекса, возглавляя главный сельскохозяйственный вуз страны – РГАУ-МСХА имени К.А. Тимирязева.

Успехов Вам, уважаемый Владимир Иванович! Пусть высокие профессиональные и человеческие качества, глубокие и разносторонние знания помогают добиваться новых свершений на благо нашей Отчизны! Доброго здоровья и осуществления всех планов!

С уважением,
А.С. Овчинников, Академик РАН, научный руководитель Волгоградского ГАУ, ректор Волгоградского ГАУ (2003–2020 гг.)

Он живет по принципу: «Стремись к невозможному – получишь максимум!»

Я поступил в Ставропольскую государственную сельскохозяйственную академию в 1997 году. Вуз тогда находился не в лучшем виде. Невзрачный вид имели аудитории с обветшавшей мебелью, старыми окнами, из щелей которых всегда дул ветер. В плохо отапливаемых помещениях холодно и неуютно... Все это сохранилось в моей памяти первокурсника.

Но эпоха перемен началась очень скоро, когда в 1999 году ректором стал Владимир Иванович Трухачев, доктор сельскохозяйственных наук, профессор. И эти преобразования, в тогда еще Ставропольской государственной сельхозакадемии, произошли практически мгновенно. Изменился статус учебного заведения. Он стал университетом. Реформы пошли по всем направлениям: велась активная работа по облагораживанию территории: появились благоустроенные дорожки, асфальт, отремонтированные крыши, санузлы. Вуз было не узнать, чему мы, студенты, радовались от души. Очевидно стало всем: повезло! У руля университета теперь человек не только от науки, но и активный, профессиональный и ответственный хозяйственник.

Со Ставропольским аграрным связана вся моя трудовая биография. Получив диплом в 2002 году, поступил в аспирантуру и уже с 2004 года начал работать здесь же в научной части в должности самого рядового сотрудника – инженера. Я сразу почувствовал, что нахожусь непосредственно под руководством Владимира Ивановича. Помню свои впечатления от первого рабочего дня: было совещание ректора с нашим подразделением. Увидел и сразу понял, что наш руководитель прекрасно разбирается в науке и ставит конкретные цели: привлечение грантов, заключение хоздоговоров, получение патентов, увеличение количества публикуемых научных статей в российских рецензируемые журналах из перечня ВАК и научных изданиях, которые входят в международные реферативные базы данных и системы цитирования Web of Science и Scopus.

Хочу отметить, у Владимира Ивановича есть такая замечательная черта – он видит далеко вперед. Многие задачи, на решение которых ректор нацеливал наш коллектив, только через несколько лет пе-

Ректор В.И. Трухачев и председатель профкома СтГАУ П.А. Хоришко поздравляют В.Ю. Морозова с днем рождения, 2018 г.

ред аграрными вузами начали ставить федеральное Министерство сельского хозяйства, государство.

Например, в 2005 году я защищал кандидатскую диссертацию в аудитории, которая называлась «Зал заседаний диссертационных советов». Еще с 2004 года в ней была внедрена система видеозаписи. Высшая аттестационная комиссия Министерства науки и высшего образования Российской Федерации такие требования к защите кандидатских диссертаций предъявила гораздо позже. У меня, одного из немногих счастливчиков, защищавших кандидатскую в Ставропольском аграрном университете, была четкая и понятная видеозапись моей диссертационной работы.

Годы работы под руководством Владимира Ивановича не прошли даром. Ежегодно он определял новые цели и задачи. У меня были постоянные командировки, в том числе в Москву, всевозможного рода поручения… Порою эти поручения были сложные и даже нереальные, но сейчас понимаю, что это была особая «школа», в определенной степени проверка, на что я способен.

В 2007 году меня назначили начальником научно-инновационного учебного центра. Хорошо помню момент, когда Владимир Иванович поручил поучаствовать в конкурсе по созданию бизнес-инкубаторов, объявленном министерством экономического развития Ставропольского края. Я пришел на прием к Владимиру Ивановичу и сказал, что вряд ли справлюсь, так как нет пока соответствующего опыта. На что он мне ответил: «Ты – ветеринар, Виталий, я – ветеринар, доверяю тебе, ты должен выиграть. Я в тебя верю». В течение месяца мы написали заявку на участие в конкурсе и приложили все усилия к победе. Может быть, это было тогда из разряда невозможного, но мы добились успеха, в том числе благодаря настрою нашего ректора!

Вообще, Владимир Иванович по жизни руководствуется принципом: «Стремись к невозможному – получишь максимум!». Сам он мало отдыхает. Например, 1, 2 января уже на работе, а 3 января звонит и говорит: «Виталий, ну сколько можно еще отдыхать? Где же ты, Морозов, застрял? Какие планы ты подготовил на очередной календарный год?». Такой подход, личная самоотдача и энтузиазм заряжали меня, да и всех нас, коллектив Ставропольского государственного аграрного университета на плодотворную деятельность.

В.И. Трухачев – очень многогранная личность. У него масса положительных качеств. Он всегда участвовал в жизни каждого сотрудника вуза, интересовался – как семья. Если были какие-то трудности, обязательно помогал – и словом, и делом! Я, как проректор по науке и инновационной деятельности, регулярно проводил встречи с аспирантами и докторантами. И это было поручение Владимира Ивановича – он всегда заботился об аспирантах и докторантах, переживал о том, как идет подготовка их диссертаций. На каждом заседании Ученого совета спрашивал у них: «Когда принесешь диссертационную работу? Что тебе для этого нужно? В какую командировку тебя отправить? Сколько финансов тебе надо на исследование? Чем тебе помочь?». И на самом деле очень серьезно помогал молодым ученым.

Как результат только с 2017 по 2020 год было защищено более 20 докторских диссертаций и около 80 кандидатских. Это была такая кадровая программа 20/80 Ставропольского государственного аграрного университета. Ученый, дважды доктор наук, Владимир Иванович лично руководил многими научными исследованиями. Он прекрасно разбирается в разной тематике: как экономической, так и зоотехнической, ветеринарной. Подготовил 11 докторов, 35 кандидатов наук. При активной помощи и поддержке В.И. Трухачева сложилась и моя научная карьера: я защитил кандидатскую диссертацию, стал доцентом, а в последующие 12 лет работал над докторской диссертацией, которую в 2019 году успешно защитил.

Еще один из его лозунгов: «Побеждает не тот, кто сильнее, быстрее, умнее или хитрее. А тот, кто идет до конца!».

Мне под руководством Владимира Ивановича посчастливилось работать более десяти лет. Считаю его своим Учителем и Наставником! Строгим, но справедливым. Именно благодаря ему я полу-

чил колоссальный опыт руководящей управленческой работы, что очень помогает мне сегодня.

Владимир Иванович требователен к себе и подчиненным. Никогда не приемлет полумер. Он является примером того, чего может достичь человек, обладающий незаурядными способностями и трудолюбием. У него не было не важных дел! Все ВАЖНО! От написания диссертации, формирования рейтинга или бюджета университета до установки полотенцесушителей, выбора цвета паркета, мебели в новые аудитории, цветов в фойе или других «мелочей». В любом деле В.И. Трухачев доводит все до идеала! Нигде никогда не принимает 50 % качества, 60 % или 70 %. Требует всегда 200 %, с двойным запасом и никак иначе. Если это окна, то алюминиевые окна; если подоконники, то мраморные; если люстры, то хрустальные, от Swarovski; если лепнина, то как в Эрмитаже; если обувь для творческих коллективов танцоров университета, то она заказывается в мастерских Мариинского театра г. Санкт-Петербурга. Такой же подход проявлялся и в оформлении различных документов. Когда случалось, я допускал незначительную помарку, Владимир Иванович всегда говорил так: «Написанное тобой – это твое лицо, как и лицо Университета». И когда ему предстояло идти в министерство или в другой вышестоящий важный орган, документы должны были быть в идеальном виде. Поэтому я, да и весь коллектив, конечно же, всегда исправлялись, учились у ректора этой педантичности и скрупулезности в делах. Другого варианта у нас, собственно, и не было, в определенной степени нас такой стиль работы закалил.

Все лучшее, что есть вообще в мире, Владимир Иванович постарался воссоздать в Ставропольском государственном ордена Трудового Красного Знамени аграрном университете. Все успехи и достижения университета – это результат огромного титанического труда его ректора!

Вклад Владимира Ивановича Трухачева в укрепление имиджа, развитие деловых и научных связей Ставропольского государственного аграрного университета трудно переоценить. Уверен, что его профессиональные знания, жизненный и административный опыт, неиссякаемая энергия и упорство, творческий подход в достижении поставленных целей станут верными помощниками в созидательной работе на благо аграрного образования страны.

Личности, подобные Владимиру Ивановичу Трухачеву, рождаются, наверное, раз в 100 лет. От души благодарю своего Учителя и Наставника за мудрые наставления и школу жизни! Надеюсь на то, что и в будущем появится возможность совместной работы в реализации новых значимых проектов. Накануне юбилея искренне желаю успехов, удачной реализации всех планов, инновационных идей, побед, добра, сил, стойкости и бодрости духа!

В.Ю. Морозов, ректор Санкт-Петербургского государственного аграрного университета, доктор ветеринарных наук

...Каждый визит в СтГАУ, общение с Владимиром Ивановичем... как курсы повышения квалификации

Имя Владимира Ивановича Трухачева широко известно в научном и аграрном сообществе страны. Этот выдающийся человек, который скоро отметит красивый юбилей, имеет особый, я бы сказал, непререкаемый авторитет среди ректоров сельскохозяйственных вузов.

Долгие годы Владимир Иванович возглавлял Ставропольский государственный аграрный университет, вывел его на первые строчки всевозможных рейтингов. На базе СтГАУ Минсельхозом Российской Федерации периодически проводились семинары и совещания для нас, ректоров аграрных учебных заведений. И каждый такой визит в этот вуз, общение с Владимиром Ивановичем, были как курсы повышения квалификации. Мне самому посчастливилось дважды там побывать. У В.И. Трухачева как у руководителя есть чему поучиться. Многие принципы работы, используемые в университете и доказавшие свою эффективность, я и мои коллеги перенимаем. Образно выражаясь, зачем изобретать

П.В. Тихончук

велосипед, если можно взять наработки, проверенные временем, и применить их у себя. Например, подходы к привлечению внебюджетных средств, организации работы с попечительскими советами и др. Он очень умело выстраивает взаимоотношения с органами власти, бизнес-сообществом, не боится рисковать, если уверен, что цель оправдывает средства. У него жесткая дисциплина, основанная не столько на административном стиле управления, сколько на его собственном авторитете. Поэтому все задачи, которые он ставит, безукоризненно выполняются. Вызывает уважение и тот факт, что Владимир Иванович всегда вникает в суть проблемы или вопроса. Если надо оснастить научную лабораторию, он проводит мониторинг и выбирает самое современное и лучшее оборудование, изыскивает возможности финансирования. Потому что знает: понесенные сегодня затраты обязательно дадут хорошие результаты в будущем. Такое отношение к делу является ориентиром для всех руководителей аграрных вузов.

Владимир Иванович человек открытый, старается выслушать тех, кто обращается к нему со своими предложениями, и помочь. Приведу такой пример: на Всероссийском совещании ректоров аграрных вузов в ноябре 2019 года я обратился к Владимиру Ивановичу, как председателю Ассоциации аграрных вузов России «Агрообразование», с предложением по совершенствованию критериев оценки вузов. Несмотря на обширную программу мероприятия и загруженность, он выделил время для встречи, на которой мы обсудили мои предложения.

Знакомство с различными уникальными проектами в Ставропольском аграрном, а их здесь немало, подтолкнуло к созданию подобных и в нашем университете. Так появился музейный комплекс. В настоящее время на базе вузовской библиотеки разрабатывается проект «Точка кипения». В ближайшее время он будет реализован.

Будучи ректором, В.И. Трухачев многое сделал для университета и его сотрудников. Многолетним напряженным творческим трудом он заработал себе непререкаемый авторитет не только в вузе, но и в городе, крае, и мог бы уже почивать на лаврах, пользоваться плодами своих достижений. Однако он принял предложение возглавить Тимирязевскую сельскохозяйственную академию, находившуюся уже несколько лет в достаточно сложном положении. Для меня эта новость не была удивительной, ведь Владимир Иванович – человек, который болеет душой за аграрное образование в нашей стране. И когда учредитель – минсельхоз России – сказал, что надо идти и решать проблемы, он взял на себя эту ответственность – вернуть старейшему аграрному вузу былой престиж в научной и образовательной деятельности. Думаю, ни у кого из ректоров не возникли сомнения, что он с этим справится!

Владимир Иванович – талантливый, трудолюбивый человек, обладающий прекрасными организаторскими способностями. Он никогда не останавливается на достигнутом, а решив одну амбициозную задачу, сразу ставит новую и с энтузиазмом приступает к ее выполнению. Желаю ему здоровья и неиссякаемой творческой энергии, удачи и успехов во всех начинаниях!

П.В. Тихончук,
ректор Дальневосточного
государственного аграрного университета

Профессионал-практик, признанный ученый, авторитетный политик

Владимир Иванович Трухачев – это имя широко известно на Юге России. А в Ставропольском крае его знают не только специалисты-аграрии, но и каждый наш земляк, который занимается политикой, трудится на селе или в отраслях социальной сферы, поскольку Владимир Иванович – человек во многих отношениях уникальный: он и профессионал-практик, и признанный ученый, и авторитетный политик с четко выраженной гражданской позицией, внесший огромный вклад в развитие родного края, сохранение лучших традиций преемственности и повышения качества высшего аграрного образования.

Для нас, долгие годы работающих на Ставрополье, В. Трухачев всегда ассоциируется с инновациями, с организацией и исполнением прорывных проектов, устремленных в будущее и направленных на устойчивое развитие аграрного сектора края, обеспечивающего реальную экономическую стабильность и защищенность населения нашего региона.

Владимир Иванович уже в молодые годы раз и навсегда определил для себя свой путь, еще студентом осознав, что от состояния и динамики развития именно сельскохозяйственной отрасли всегда будут зависеть экономика и социальная сфера абсолютного большинства сельских территорий, а значит, и уровень благосостояния селян. Он с детства поражал окружающих своим добросовестным отношением к труду. Это стало основным стержнем его личности, позволившим ему состояться в профессиональной деятельности, на любом участке, который ему доверяли.

Будучи ученым-практиком, он рано стал доктором сельскохозяйственных наук и уже в 1999 году возглавил Ставропольский аграрный университет, вплотную занявшись разработкой и внедрением инновационной системы подготовки специалистов с новыми качественными характеристиками для всех

В.И. Трухачев и Л.Л. Редько на заседании комитета Думы Ставропольского края по социальной политике и здравоохранению, г. Ставрополь, 2018 г.

отраслей агропромышленного комплекса региона. На протяжении многих лет его коллеги имели уникальную возможность общаться и работать с ним, решая общие задачи, учиться у него, перенимать богатейший опыт управления и коммуникации.

Именно под руководством Владимира Ивановича университет получил значительное развитие, став удивляющим своим масштабом и мощным потенциалом флагманом аграрного образования в стране.

Значимым является тот факт, что в учебном заведении, в котором сегодня свыше 10,5 тысяч обучающихся по 104 программам высшего образования, им создано 48 инновационных структурных подразделений. Это ли не свидетельство креативности руководителя вуза, его стремления обеспечить готовность выпускников университета к работе в новых условиях.

Наверное, в крае нет ни одного специалиста с дипломом СтГАУ, к судьбе которого в тот или иной момент его жизни не прикоснулся бы Владимир Иванович. Каждый из них – агрономов, биотехнологов, ветеринаров, экологов, инженеров, экономистов, специалистов в сфере туризма и гостиничного хозяйства – в студенческие годы имел уникальную возможность научиться у ректора работать на совесть, служить своему краю, людям.

Сегодня В.И. Трухачев – Почетный гражданин Ставропольского края и Герой труда Ставрополья, депутат Думы Ставропольского края трех последних созывов, многолетний Председатель Совета ректоров вузов края, Академик РАН, профессор, дважды доктор наук.

Не так давно Владимир Иванович возглавил самый главный, имеющий мировую известность еще с советских времен – аграрный вуз страны – Российский государственный аграрный университет имени Тимирязева, что является абсолютным показателем признания государством высочайшего авторитета руководителя Ставропольского государственного аграрного университета в российском образовательном сообществе, неординарности его личности и значимой роли и места в российской науке и образовании. И это закономерно, ведь огромный опыт управленческой и политической работы, глубокие профессиональные знания, редкие организаторские способности, наряду с невероятной трудоспособностью и самоотдачей Владимира Ивановича, всегда служили основой и гарантией успеха каждого начатого им дела.

Где бы ни работал В. Трухачев, он всегда притягивал к себе талантливых, целеустремленных, трудолюбивых, неравнодушных людей, формируя особую команду, которой по плечу любые задачи. Именно поэтому я уверена, что и с новой должностью Владимир Иванович обязательно справится!

С Владимиром я знакома много лет, и у меня была возможность оценить его разносторонние интересы, блестящий интеллект, превосходное чувство юмора.

Наше сотрудничество в области развития отечественного образования, совместная политическая деятельность дают мне возможность выделить важнейшее свойство, присущее ему как руководителю и как человеку: Владимир Иванович прежде всего лидер, всегда готовый взять на себя ответственность, претворить в жизнь самые сложные и дерзкие проекты.

Большой труженик, мощный руководитель и в то же время хороший товарищ и верный друг, Владимир Иванович – настоящий пример человека Дела, подлинного патриота Ставрополья, своего Отечества.

Пока есть такие люди, как В.И. ТРУХАЧЕВ, которые не боятся труда и трудностей, умеют любить свою землю и дорожить ею, у нас всегда будет хлеб! А будет хлеб, будут и песни!

В канун предстоящего юбилея от всей души желаю Владимиру Ивановичу счастья, успехов, достижения новых высоких целей, мудрости в управлении коллегами, терпения, здоровья и долголетия! Пусть его никогда не покидает оптимизм, вера в себя, пусть реализуются все планы, а лучшей оценкой каждодневного нелегкого труда будет любовь и благодарность людей, живущих рядом!

Л.Л. Редько,
ректор Ставропольского
государственного педагогического института,
депутат Думы Ставропольского края

Выдающемуся лидеру

Владимир Трухачев –
успеха символ
Среди любых нагромождений дел.
«Всегда быть лучшим!» –
значит это имя.
«Во всем быть первым!» –
вот его удел.
Герой и Академик по призванью,
Себе не дал он голову вскружить –
Ведь главное
не должности и званья,
Он образец для всех,
как нужно жить!
Он первым в СНГ,
не для блаженства,
Преодолев «проблемные круги»,
Взобрался
на Вершину Совершенства –
Путь проложил к Олимпу
для других.
И благодарен я Судьбе и Богу,
Что довелось
в неразберихи мгле
Мне с Ним идти вдвоем
одной дорогой –
Во имя лучшей Жизни
на Земле!

16 июля 2015 года
П.Я. Калита,
Президент клуба лидеров качества стран Центральной и Восточной Европы

Dear Rector Trukhachev Vladimir Ivanovich

You have reached an exciting milestone in life today. You have been an inspirational guide for the State Agrarian University of Stavropol and a towering leader within the global EFQM environment. I have great memories from my visit to Stavropol back in December 2012. That was for me a one in a lifetime opportunity to see, feel and breathe firsthand the tremendous achievement of the university. That was a clear demonstration of Excellence at its best. I hold a special place in my library for the photo book you gave me as a precious gift at the end of the visit.

Жанлука Муле

Ever since that day in 2012 I looked at the example from the Stavropol University as a leading practice in the educational sector all across the world. EFQM has witnessed the amazing progress of the University with its excellence journey. In such journey, there is a clear leadership footprint which came from your visionary and inspirational style. We are extremely proud of the achievements State Agrarian University of Stavropol obtained in the field of excellence. The many accolades and prizes the university deserved are a demonstration of how successful has been so far the excellence journey. And this will continue for sure.

Knowing you, your ambition, your leadership principles and your visionary direction, I am sure that State Agrarian University of Stavropol will continue to be a lighthouse of excellence in the sector and beyond, in the Russian federation and beyond, in the EFQM network and beyond. The entire team at EFQM is looking forward to your next steps and I, personally, look forward to my next visit to the university.

May your birthday be the start of a yet another year filled with good luck, good health, much happiness and top excellence.

With my best regards
Gianluca Mule,
Chief Operating Officer

Уважаемый ректор
Трухачев Владимир Иванович

Сегодня Вы достигли захватывающего этапа в жизни. Вы были вдохновляющим проводник Ставропольского государственного аграрного университета и выдающимся лидером в глобальной среде EFQM. У меня прекрасные воспоминания о поездке в Ставрополь в декабре 2012 года. Для меня это была уникальная возможность увидеть воочию, почувствовать и вдохнуть огромные достижения университета. Это была ярчайшая демонстрация Совершенства. Фотоальбом, который Вы преподнесли мне в качестве подарка в конце визита, занимает особое место в моей личной библиотеке.

С того дня в 2012 году я рассматривал пример Ставропольского ГАУ как ведущую практику в сфере образования во всем мире. EFQM стал свидетелем удивительного прогресса Университета в его стремлении к совершенству. В таком путешествии присутствует четкий след лидера, который исходит от Вашего дальновидного и вдохновляющего стиля. Мы чрезвычайно гордимся достижениями Ставропольского государственного аграрного университета в области совершенства. Многочисленные награды и призы, которые заслужил университет, демонстрируют, насколько успешным был путь к совершенству. И, наверняка, университет продолжит этот путь.

Зная Вас, Ваши амбиции, Ваши принципы лидерства и Ваше дальновидное руководство, я уверен, что Ставропольский государственный аграрный университет и впредь будет Маяком Совершенства в своем секторе и за его пределами, в Российской Федерации и за ее пределами, в сети EFQM и за ее пределами. Вся команда EFQM с нетерпением ждет Ваших следующих шагов, и я лично с нетерпением жду моего следующего визита в университет.

Пусть Ваш день рождения станет началом еще одного года, наполненного удачей, здоровьем, большим счастьем и Совершенством.

С наилучшими пожеланиями,
Жанлука Муле,
Главный исполнительный директор EFQM

Dear Vladimir Ivanovich!

On your birthday, please accept my warmest and most sincere congratulations! You can easily cope with the art of daily, difficult work of a manager, manifesting yourself as a wise, strong-willed, caring for employees and students, leader. The ability to inspire people, to unify and make them like-minded makes you an influencer. And your seething energy, optimism of life and amazing performance inspire all of us to conquer new heights of life, regardless of the difficulties and obstacles.

I wish you much physical and mental health for the upcoming years. Furthermore, I very much wish that you continue to use your talents and energy for the well-being, growth and prosperity of the Stavropol region.

Kindest regards,
Walter Ludwig (Germany),
EFQM Award Assessor

Вальтер Людвиг

Уважаемый Владимир Иванович!

В день Вашего рождения примите самые теплые и искренние поздравления! Вы с легкостью справляетесь с искусством ежедневной, сложной работы руководителя, проявляя себя как мудрый, волевой, заботящийся о сотрудниках и студентах лидер. Умение увлечь людей, сплотить и сделать их своими единомышленникам – вот истоки Вашего авторитета. А Ваша кипучая энергия, жизненный оптимизм и поразительная работоспособность вдохновляют всех нас на покорение новых жизненных высот, невзирая на сложности и преграды.

Я желаю Вам крепкого здоровья на ближайшие годы. Кроме того, желаю, чтобы Вы продолжали использовать свои таланты и энергию для благополучия, роста и процветания Ставрополья.

С наилучшими пожеланиями,
Вальтер Людвиг (Германия),
эксперт EFQM

His Magnificence Rector Professor Trukhachev Vladimir Ivanovich

On the occasion of your 65th birthday I would like to express my deepest respect for your contribution to the development of Stavropol State Agrarian University, as well as the higher education and agriculture sectors of Russia. Your courage in driving change, energy and friendliness towards the people of all cultures will be remembered by all your students, colleagues and visitors to the University. I wish you success and a traditional Polish «one hundred years».

Tadeusz Buchacz (Poland),
EFQM Award Assessor

Его Великолепие ректор профессор Трухачев Владимир Иванович

По случаю Вашего 65-летия я хотел бы выразить глубокое уважение за Ваш вклад в развитие Ставропольского государственного аграрного университета, а также в сектор высшего образования и сельского хозяйства России. Ваша смелость в продвижении перемен, энергия и дружелюбие по отношению к людям всех культур запомнятся всем Вашим студентам, коллегам и гостям университета. Желаю успехов и традиционных польских «ста лет».

Тадеуш Бухач (Польша),
асессор EFQM

Rector Trukhachev Vladimir Ivanovich

My team and I, with over forty years of collected assessor experience, were privileged to be the chosen team for Stavropol State Agrarian University in 2016.

Тадеуш Бухач

Андре Хайнс

We shared three times that much personal experience in education, in management and in customer service and satisfaction. My team looked critically at SSAU and concluded that it was a leading organisation which made an outstanding contribution to its region. It was a memorable privilege to spend time in SSAU for the team. I am able to share that the final score awarded was unanimous, and mutually agreed.

V.I. Trukhachev joined SSAU in 1999, and revived the university with modern techniques and approaches. The results of his great energy, total commitment and informed knowledge is what we see today. What we experienced at SSAU was outstandingly effective provision for students and for ground-breaking research in the chosen areas of work. These strengths were the product of a team of skilled, motivated and caring teachers together with able and hardworking support staff.

It takes great leadership qualities and management skills to lead a diverse staff of over 1300, a student body of over 15,000, and achieve the remarkable results of SSAU.

Vladimir Ivanovich is a noted member of the leadership of Stavropol krai. He is a generous and supportive host. His fine skills and qualities have created in SSAU a magnificent gift to the citizens of the city and the krai.

Andre Haynes (United Kingdom),
EFQM Award Assessor

Ректору Трухачеву Владимиру Ивановичу

Моя команда и я с более чем 40-летним опытом работы в качестве асессоров были удостоены чести быть командой асессоров для Ставропольского государственного аграрного университета в 2016 году.

У нас был большой личный опыт работы в сфере образования, управления, обслуживания и удовлетворенности потребителей. Моя команда критически оценила СтГАУ и пришла к выводу, что это ведущая организация, которая внесла выдающийся вклад в свой регион. Время, проведенное в СтГАУ, было незабываемым для всей команды. Я могу сказать, что окончательный результат был единодушным и согласованным.

В.И. Трухачев начал свою деятельность в СтГАУ в 1999 году и возродил университет с помощью современных методов и подходов. Результаты его неиссякаемой энергии, приверженности и знаний – вот что мы видим сегодня. Мы увидели в СтГАУ великолепную материально-техническую базу для студентов и для новаторских научных исследований в выбранных областях. Эти сильные стороны были результатом работы команды квалифицированных, мотивированных и неравнодушных преподавателей вместе с умелым и трудолюбивым вспомогательным персоналом.

Требуются отличные лидерские качества и управленческие навыки, чтобы руководить таким разнообразным персоналом, насчитывающим более 1300 человек, студентами более 15 000 человек и достичь таких замечательных результатов в СтГАУ.

Владимир Иванович является одним из лидеров руководства Ставропольского края. Он щедрый и гостеприимный хозяин. Его прекрасные навыки и качества создали великолепный подарок жителям города и края.

Андре Хайнс (Великобритания),
Асессор EFQM

К юбилею Владимира Иванович Трухачева

Что? Какие качества делают человека незаурядным? Единая, но пламенная страсть или вполне реальное, даже сугубо прагматичное отношение к делу? В нашем случае – кардинальное влияние личности и наступательное понимание добра, красоты, справедливости и ответственности.

Как оно зародилось? Когда? Или это уже было, впитавшись с молоком матери?

Родился Владимир Иванович в Сибири, в шахтерском городе Новокузнецке.

Жизнь его надо «писать и описывать заново»!

ФАКТЫ

В начале XVII века по царскому указанию для защиты от степняков-кочевников казаки построили Куз-

А.В. Ростов

нецкий острог. Кузнецк – первый город, основанный русскими на территории современного Кузбасса. Открытие золотых приисков превратило город в важнейший экономический центр. В конце 20-х годов XX века строится Кузнецкий металлургический комбинат, промышленный гигант Всесоюзного масштаба. Кузнецк объединяется с рабочим поселком Город-сад и получает общее название – Новокузнецк.

Может от первостроителей и основателей-казаков преобразующая энергия этого человека? Именно преобразующая! Или от родителей?

«Мне повезло, ведь я работал, общался, жил рядом с настоящими личностями. В первую очередь, это мои родители. Они всегда твердо стояли на ногах и научили меня стойко переносить все испытания судьбы».

Отец Владимира Ивановича – Иван Стефанович – участник Великой Отечественной войны, шахтер, уехавший на Кузбасс по комсомольской путевке, затем лектор-международник, умевший предельно заинтересовать людей, ответить на любой вопрос...

Мама – Александра Стефановна – более 40 лет проработала учителем химии и биологии. Лучший учитель, лучший классный руководитель. Дома – лучшая хозяйка, которой приходилось ухаживать за четырьмя мужчинами.

Большое подсобное хозяйство требовало участия всей семьи. Вместе собирали урожай, вместе делали запасы на зиму. Все вместе!

В 13 лет Володя Трухачев начал работать проводником животных. Первая командировка в далекий город Курган в товарном вагоне с овцами. Восемнадцать дней он кормил и поил животных, чтобы доставить их в целости и сохранности. И доставил, и заработал первые немаленькие деньги, тут же потраченные на подарки семье.

После школы раздумывал: стать историком или специалистом сельского хозяйства. Выбрал второе: поступил в Ставропольский сельхозинститут на ветеринарный факультет.

В годы учебы состоял в комсомольском активе, руководил студенческой группой лекторов. Вот когда пригодились отцовская наука и учительские гены матери.

После окончания института Владимир Иванович работал ветврачом, затем в комсомольских организациях края.

А что такое Комсомол 70–80-х? Молодежное движение, которое воспитало поколения романтиков и патриотов, защитников Отечества. ВЛКСМ учил молодежь главному – любить свою землю, людей, а значит, Родину. И для всех находилось свое дело. Для рабочей молодежи – конкурсы профессионального мастерства, для молодых ученых – научно-техническое творчество, для студентов – стройотряды, для творческой интеллигенции – художественные выставки, литературные и музыкальные объединения, для сельских школьников – ученические производственные бригады!

«Мы принимаем на льготных условиях победителей конкурса ученических производственных бригад. Они поступают к нам по собеседованию. Эти ребята нужны селу, своей малой родине, и почему им не дать хорошее образование?»

В те годы в каждой второй школе в сельской местности были УПБ, в которых учащиеся постигали азы работы в растениеводстве и в животновод-

стве. Многие из них, окончив школу, уже имели удостоверение тракториста, могли работать на животноводческих фермах. А самое главное – ребята становились полноправными членами трудовых коллективов и рядом со взрослыми работали на своей земле. Это было движение, подхваченное всей страной!

«Могут быть и в этом истоки невероятной энергии преобразования!

Во мне всегда живет сумасшедшая ответственность за порученное дело, поэтому подвести кого бы то ни было не могу себе позволить».

Так распорядилась судьба, что каждые четыре года В. Трухачеву приходилось браться за новое дело. «А все новое – это же интересно, – говорил Владимир Иванович. – И главное, можно проверить себя». Приступал он к работе на новом месте с огромным энтузиазмом и потрясающим желанием сделать все по совести, на «отлично». Везде, какую бы должность не занимал, именно так, на совесть, и трудился, добиваясь отличных результатов. Будь то в Грачевском районе или потом уже в Ставропольском сельскохозяйственном институте, который возглавил в 1999 году, и где ему предстояло срочно решать все накопившиеся за годы проблемы. Это и укреплять, а по большому счету – создавать заново, материальную базу для ведения образовательного процесса, в многочисленных судебных разбирательствах доказывать право на собственность института (а затем сельхозакадемии), мобилизовывать и сплачивать коллектив. Да много чего еще.

Мы столько раз вспоминали эти первые его ректорские деньки. Примечательно, что, рассказывая, он избегал местоимение «я» – только «мы». Он никогда не отделял себя от команды. Поэтому – «мы».

«Люди мне поверили! Даже мысли не допускали, что мы, я и мои коллеги, можем не преодолеть все трудности. Работали много.

Сложно, но интересно строить новый современный ВУЗ!

Мы всегда верили, что добьемся, чего хотим.

А ведь иначе никак. Трудно – не означает невозможно.

Главная наша цель – привлечение талантливой молодежи».

ФАКТЫ

Кажется, что в Ставропольском государственном аграрном университете учатся какие-то невероятно интеллигентные люди, а ведь это молодежь из сельских регионов России, их 82 процента.

За право принять на работу выпускников СтГАУ идет самая настоящая борьба – лучшие организации и банки выстраиваются за ними в очередь.

Владимир Иванович всегда, как заклинание, повторял:

«Любому вузу необходимы высокопрофессиональные кадры и хорошая материально-техническая база. И еще нужна красота. Мой девиз и мой принцип: красоту надо дарить! В каждом человеке нужно видеть личность, творца!».

Видимо, это его глубочайшее убеждение и привело меня, тогда еще относительно молодого, но известного артиста, в аграрный университет. Нас многое сближало: понятия красоты и творчества, ответственности и заботы...

Почти все праздники, фестивали, юбилеи, презентации, концерты и творческие конкурсы проходили с моим активным участием: в составе оргкомитета или жюри, ведущего или сценариста. Со временем, удостоившись звания «Почетный профессор СтГАУ», на самом деле стал здесь своим.

Уже много лет с удовольствием наблюдаю потрясающее явление: как за годы учебы из юных и угловатых 17-летних сельских мальчишек и девчонок рождаются настоящие звездочки. И здОрово, что потом они эти «звездность» и культуру несут в свои станицы и села.

Ошеломляющим, для поступивших в вуз и их родителей, бывает уже первое напутствие ректо-

ра Трухачева в День посвящения в первокурсники. Лавина информации. Каскад незыблемых правил. Точность и глубина нравственных постулатов. И бескрайняя сердечность и поистине отцовская забота о новом племени будущих аграриев. Не понаслышке знаю о нескрываемой зависти студентов других учебных заведений к тому, как Владимир Иванович относится к обучающимся в СтГАУ: с большим вниманием и гордостью за их достижения, поддерживая все их начинания. А какой праздник их ожидает потом, какие блистательные шоу-программы случаются в этот день!

И все для того, чтобы вдохновить молодежь на беспримерный путь труда и учебы, постижения и открытий, озарения и становления в новом статусе. Учиться в лучшем аграрном вузе России – это престижно, и ребята этим дорожат. Кроме того, многие из них продолжают трудовые династии, чем очень гордятся. Более 70 процентов выпускников университета закрепляются на селе.

В чем же тайна преобразователя Трухачева?

Видимо, нельзя свести к какой-то одной идее мудрость и непостижимую тайну энергетики этого человека. И как хочется напомнить тысячам бывших, нынешних и будущих студентов, сослуживцам, членам команды и посторонним тайным завистникам одну восточную истину: «Ты, утоляющий жажду, вспомни имя того, кто построил колодец».

А зависть надо заслужить. Как и любовь, уважение, гордость и авторитет!

А.В. Ростов,
Заслуженный артист России,
Лауреат премии
Ленинского комсомола,
Почетный профессор СтГАУ

Свой, родной человек для Грачевского района

В наше время найти человека, который даст дельный совет и реально поможет, непросто. А того, кто при этом настроит на положительный лад, соберет команду единомышленников, организует и добьется конкретного результата, – еще сложнее.

Один из таких людей, повстречавшихся на моем жизненном пути, – Владимир Иванович Трухачев. С самого начала моей работы главой Грачевского муниципального района (было это не так давно – в декабре 2017-го), он учил меня главному: знать и понимать проблемы территории через ее людей, внимательно слушать их, вникая во все чаяния и просьбы.

Это не просто слова. Ведь Владимир Иванович для нашего района – поистине родной, свой человек. Здесь прошла его комсомольская молодость.

Р.А. Коврыга, В.И. Трухачев, В.Н. Ситников, министр сельского хозяйства Ставропольского края (слева направо), г. Ставрополь, 2016 г.

Здесь он начинал свою карьеру эффективного руководителя, возглавляя предприятия и хозяйства.

Большинство жителей района он воспринимает как своих друзей, коллег, с которыми многое пережил, немало сделал на посту председателя колхоза имени Чкалова, первого секретаря райкома ВЛКСМ, начальника райсельхозуправления, директора маслосырозавода «Кугультинский», главы Грачевской райгосадминистрации...

И сегодня, добившись впечатляющих результатов в науке, руководстве Ставропольским государственным аграрным университетом, общественной деятельности в крае, В.И. Трухачев тем не менее не забывает о земле, ставшей для него малой родиной. И не на словах, а на деле.

В нашем районе, пожалуй, нет такой программы, проекта, мероприятия, в которых он бы не принял участия. Примеров тому – масса.

Уверен, добрым словом не раз вспоминали Владимира Ивановича родители малышей от 3 до 7 лет, которых они сегодня имеют возможность определить в дошкольные учреждения. Новые группы для них были открыты во многих населенных пунктах при самом активном содействии народного депутата.

Не раз и не два встречался он с руководителями сельхозпредприятий, фермерами, не только помогая им в решении производственных задач, но и напоминая о социальной ответственности, необходимости помогать людям, живущим с ними на одной земле.

«Какие приемные дни могут быть у меня для грачевцев? – как-то в шутку возмутился он в ответ на вопрос одного из земляков. – Да вы двери в мой кабинет можете открывать ногой! Ведь свои же люди!»

И пусть, конечно, двери ногами те же кугультинцы открывать не будут (не так воспитаны), но без сердечных рукопожатий и объятий их встречи с депутатом Думы Ставропольского края В.И. Трухачевым не обходятся.

В селе Кугульта Владимир Иванович знает, наверное, всех и каждого. Ведь здесь он руководил одним из, можно сказать, градообразующих предприятий – местным маслосырозаводом. Именно В.И. Трухачев вывел его в свое время на новый уровень, сделав одним из самых тогда успешных перерабатывающих предприятий в регионе. Регулярно расширял ассортимент продукции, открывал новые фирменные торговые точки. Капитальное здание маслозаводского магазина, сохранившегося и эксплуатирующегося до сих пор, в народе так и называют – «трухачевский магазин».

Как поражало всех, кто приезжал тогда в Кугульту, здание самого завода. Современное, стильное, ухоженное. Окруженное цветниками. С неизменно содержавшейся в идеальном порядке прилегающей территорией. Кстати, на чуть ли не ежедневную уборку вместе со своим коллективом выходил директор МСЗ «Кугультинский» В.И. Трухачев. Он считал и считает личный пример самым действенным и результативным методом руководства, достижения любых поставленных задач.

Любой из земляков, попавших в трудную ситуацию, уже тогда знал, куда обратиться, чтобы точно помогли, не оставили в беде. Это добровольно взятое на себя обязательство поддерживать нуждающихся, дарить добро В.И. Трухачев сделал своим жизненным кредо, основополагающим принципом, которому следует всегда и везде. В любом, самом высоком статусе и на любой должности.

Именно неутомимость и рабочий запал Владимира Ивановича, которые передаются каждому, кто с ним общается, помогли муниципалитетам района активно включиться в губернаторскую программу поддержки местных инициатив. Под его руководством проходили встречи с сотрудниками профильного краевого министерства (Минфина), рабочие встречи с главами поселений, на которых обсуждались самые насущные проблемы и перспективы на 5-летний период. В ходе неоднократных личных встреч с каждым из глав поселений, со мной депутат В.И. Трухачев буквально не отпускал нас, пока не добивался конкретных действий. Как результат – за два с половиной года количество сел, вступивших в эту программу, увеличилось с двух до восьми, а количество реализованных проектов за этот период – шестнадцать. То есть в каждом муниципальном

В.И. Трухачев на праздновании 45-летия Грачевского района с В.А. Кухаревым, В.Н. Игнатовым, А.Г. Хлопяновым, Р.Г. Иванниковой, с. Грачевка, 2015 г.

образовании начали претворяться в жизнь проекты, которые предложили сами граждане. Где-то были построены спортивная площадка или тротуар, отремонтированы дорога или Дом культуры, приобреталась коммунальная техника, так необходимая для благоустройства села, и многое другое... Всего за период действия программы поддержки местных инициатив при участии Владимира Ивановича на территории района было реализовано 22 социально значимых проекта, которые сегодня приносят пользу своим жителям.

«Это небольшие шаги, но если делать их планомерно, можно добиться многого. Сделать жизнь наших людей комфортнее – задача, которую возложил на нас губернатор Ставрополья В.В. Владимиров. Такой шанс сельским территориям дает глава не каждого региона. И мы должны им воспользоваться. А главное при этом – не забывать, что ответственность мы несем в первую очередь перед теми, кто трудится и созидает на этой земле. Перед обычными людьми», – всегда говорит Владимир Иванович, когда мы приступаем к реализации очередного проекта.

И он не только побуждает и направляет, но и реально помогает в этом, буквально от планирования до завершения того или иного дела.

Благодаря поддержке губернатора края В.В. Владимирова наш район два года подряд является участником программы «Формирование комфортной городской среды». Очень важный и нужный проект, особенно для нашего райцентра, позволяющий преобразить его облик, сделать более современным и благоустроенным.

Владимир Иванович, как истинный патриот своей малой родины, вникал в детали и этой работы, оказывал содействие в решении различных производственных вопросов. На сегодня в Грачевке уже обновлена центральная площадь Молодежная, где разместились малые архитектурные формы, удобные скамейки, детская площадка. Впереди – рекон-

Ректор СтГАУ В.И. Трухачев с командой школьников Грачевского района на краевом слете ученических бригад, Благодарненский городской округ, 2017 г.

струкция сквера 60-летия Победы, который вместе с уже обновленным районным Домом культуры, площадью Молодежной и Братской могилой воинов, павших в годы Гражданской и Великой Отечественной войны, полностью завершит архитектурный облик центра села. Таких масштабных работ в истории одного населенного пункта в районе не было, пожалуй, с тех пор, когда сам Владимир Иванович возглавлял райгосадминистрацию.

Люди помнят, как в период его руководства районом было капитально обновлено здание автостанции в Грачевке, превратилась в ухоженный, цветущий розарий площадка перед зданием администрации, шло активное дорожное строительство.

Сегодня, благодаря поддержке губернатора края, его позиции и отношения к жителям края, активно реализуется программа ремонта сельских автодорог за счет средств краевого Дорожного фонда, программы комплексного развития сельских территорий, а также национального проекта «Безопасные качественные автомобильные дороги». Зная, какие проблемы еще остаются в районе с дорогами, Владимир Иванович обеспечивал активное взаимодействие депутатского корпуса, администраций сельских поселений с профильным региональным министерством. В результате за последние 7 лет в населенных пунктах района комплексно отремонтировано около 25 км улично-дорожной сети. Выполнены работы по освещению более 10 км участка федеральной автомобильной дороги Р-216 «Астрахань – Элиста – Ставрополь», где установлено около 400 светильников. Это, безусловно, улучшило безопасность дорожного движения в границах района на самой оживленной трассе.

На посту главы райгосадминистрации Владимир Иванович заложил ряд традиций по отношению к детям, которые продолжаются по сей день.

Именно он начал ежегодно под Новый год приглашать на районный праздник лучших школьников – отличников и активистов, лично посещать

детское отделение районной больницы, чтобы поздравить, поднять настроение маленьким пациентам и вручить им сладкие подарки.

Действительно, молодежь для Владимира Ивановича была и остается объектом заботы номер один. И выполняя наказы избирателей как депутат, и чисто по-человечески беспокоясь о будущем своих земляков, он заботится о подрастающем поколении. Потому что знает: молодым людям необходимо направлять энергию в правильное русло. Тогда у района будут новые достижения в экономике и социальной сфере.

Во многом благодаря В.И. Трухачеву были обустроены спортивные площадки в селах Кугульта, Тугулук, Грачевка, Бешпагир и Старомарьевка, отремонтированы и модернизированы спортзалы в грачевской, спицевской, сергиевской, тугулукской и бешпагирской средних школах.

При его непосредственной поддержке сдвинулся с места такой проблематичный вопрос, как замена кровель в образовательных учреждениях. Это – «дорогостоящие проекты», но уже сегодня новыми кровлями обустроены грачевская, спицевская и кугультинская средние школы, на очереди старомарьевская. Выполнены также ремонты кровель учреждений культуры в селах Грачевка, Кугульта и Сергиевское.

Благодаря поддержке губернатора края В.В. Владимирова, с участием Владимира Ивановича во всех образовательных учреждениях района заменены оконные блоки, в текущем году завершается такая же работа в детских дошкольных учреждениях.

С 2019 года приступили мы к обустройству школьных дворов, которые не ремонтировались со времен строительства общеобразовательных учреждений. В.И. Трухачев своим содействием добился, чтобы наш район взял на себя обязательства в числе первых привести в порядок дворы грачевской и кугультинской средних школ, в которых большая численность обучающихся. В текущем году обретут комфортную благоустроенную территорию спицевская средняя школа и ее новоспицевский филиал.

Педагоги, школьники старших классов и их родители приветствуют ежегодно проводившийся на базе Ставропольского государственного аграрного университета, по инициативе его ректора, конкурс ученических производственных бригад, в число победителей которого неизменно входили наши юные земляки. Ведь отличившиеся в нем школьники не только обретали реальный шанс стать студентами одного из лучших сельскохозяйственных вузов страны, но и получали мощнейший заряд патриотизма, урок бережного отношения к родной земле, умения и желания трудиться на ней.

А с каким энтузиазмом, действенной заботой Владимир Иванович относится к теме сохранения здоровья жителей Грачевского района. При каждой возможности старается посетить районную больницу, лечебные учреждения в населенных пунктах, где беседует с медперсоналом, пациентами. Живо интересуется делами и заботами, участвует в решении проблем, идет ли речь о техническом оснащении или ремонте.

Когда Владимир Иванович узнал о выделении беспрецедентного объема финансовых средств из бюджета края на модернизацию системы здравоохранения, он сделал все, чтобы убедить краевую власть в необходимости направить часть из них на строительство новой участковой больницы в селе Кугульта. Этот объект был одним из его наказов от избирателей. Планерки с участием депутатов Кугультинского сельсовета, работников администрации Грачевского района, строителями проводил прямо у котлована новостройки, еще на стадии закладки фундамента. Подсказывал, объяснял, помогал с оформлением документов. Лично прорывался в кабинеты самых высокопоставленных лиц, но добился своего.

Сегодня мы видим, что стройка подходит к концу, и у жителей сразу трех территорий (сел Кугульта и Тугулук, поселка Верхняя Кугульта) уже точно будет современное, высокотехнологичное лечебное учреждение.

Аналогичная стройка, также благодаря поддержке В.И. Трухачева, планируется и в самом отдаленном от районного центра поселении – селе Сергиевском в рамках реализации программы «Комплексное развитие сельских территорий».

В 2019 году наш район получил финансирование из краевого бюджета на изготовление проектно-сметной документации по 14 социально значимым обьектам, которые впоследствии будут реконструированы либо построены.

Кроме того, направлены средства на строительство в 2020 году детских комплексных площадок в селах Красное и Сергиевское.

Владимир Иванович не понаслышке знает о всех проблемах своих земляков и оперативно подключается к их решению. Так было всегда. Это стиль работы нашего депутата Думы Ставропольского края В.И. Трухачева. Человека слова и дела.

Р.А. Коврыга,
глава Грачевского
муниципального района
Ставропольского края

Самый народный депутат – это Трухачев Владимир Иванович

Уважаемый Владимир Иванович!

Знаю Вас много лет. Пусть жизненный путь был тернистым, но я уверен, что дружеские отношения, зародившиеся еще в далекие комсомольские годы, от трудностей только крепли. С теплотой вспоминаю наши встречи в молодости: уже тогда Владимир Иванович среди нас, комсомольских работников, слыл человеком гостеприимным и хлебосольным. И пусть сидеть в доме у него в то время было не на чем (не хватало стульев), но теплоты и внимания к гостям, друзьям и коллегам было в достатке.

Шли годы... Ваши качества, Владимир Иванович, человека, хозяина и труженика крепли. Знаю Вас как целеустремленного, мудрого руководителя, гражданина, имеющего твердые убеждения и искренне болеющего за настоящее и будущее своей Родины.

Безусловно, Владимир Иванович Трухачев – это широко известный в Ставропольском крае и России общественный и государственный деятель, который напряженную работу на посту ректора сначала Ставропольского государственного аграрного университета, а затем Российского аграрного университета им. К.А. Тимирязева успешно сочетает с активной депутатской деятельностью.

С 2007 года он является депутатом Думы Ставропольского края. В 2011 году был избран депутатом Думы Ставропольского края пятого созыва по одномандатному избирательному округу № 18 – Грачевский и Петровский муниципальные районы, вошел в состав думского комитета по аграрным вопросам, продовольствию, земельным отношениям и землеустройству.

Имея глубокие знания и огромный жизненный опыт, Владимир Иванович занимается законотворческой деятельностью, последовательно и настойчиво отстаивает интересы образования, науки и агропромышленного комплекса края. При его активном участии были разработаны и приняты многие важные для Ставропольского края законы. Как депутат-одномандатник по нашему округу, как «НАШ ДЕПУТАТ», В.И. Трухачев помогает в реализации планов социально-экономического развития нашего муниципалитета, оказывает безмерную поддержку органам местного самоуправления, в том числе поддержку в получении дополнительной федеральной и краевой финансовой поддержки.

За последние годы при содействии В.И. Трухачева немало сделано для укрепления материальной

В.И. Трухачев на открытии МБДОУ детский сад № 47 «Радуга» вместе с заведующей Н.В. Писаренко, главой Петровского городского округа А.А. Захарченко, полномочным представителем губернатора Ставропольского края А.А. Нагаевым и председателем Совета депутатов Петровского городского округа В.О. Лагуновым, г. Светлоград, 2015 г.

Руководитель ООО «Хлебороб» М.А. Гайдаров, губернатор Ставропольского края В.В. Владимиров, депутат Думы Ставропольского края, ректор СтГАУ В.И. Трухачев и глава Петровского городского округа А.А. Захарченко (слева направо) на полях хозяйства, 2016 г.

базы учреждений социальной сферы. Прежде всего, ликвидирована аварийность муниципального бюджетного образовательного учреждения лицея №3 города Светлограда, из федерального бюджета выделены 37 миллионов рублей на ремонт здания.

В 2016 году благодаря объединению усилий губернатора Ставропольского края, депутата, органов местного самоуправления, краевого министерства здравоохранения в Гофицкой больнице выполнен капитальный ремонт. Твердая позиция Владимира Ивановича в отстаивании интересов жителей своего избирательного округа на региональном уровне позволила начать долгожданный ремонт участковой больницы в селе Высоцком, а также открыть новый фельдшерско-акушерский пункт в поселке Прикалаусском.

Он многое сделал для того, чтобы в городе Светлограде открылись два новых детских сада «Радуга» и «Одуванчик», детский сад №33 «Аленка» стал федеральной стажировочной площадкой по теме: «Модернизация муниципальной системы дошкольного образования», успешно прошла реконструкция детсада №42 «Сказка» в селе Константиновском, в селах Шведино, Высоцкое, Гофицкое, Константиновское, Шангала, поселке Прикалаусском открылись многофункциональные спортплощадки со специальным покрытием для занятий баскетболом, волейболом и мини-футболом, а на Светлоградском стадионе открыли три новые спортплощадки.

В.И. Трухачев оказывал реальную помощь и поддержку в получении финансовых средств для начала работ по предупреждению подтопления подворий жителей с. Донская Балка, организации работ по строительству и ремонту подводящих и разводящих водопроводов на территории города Светлограда, модернизации и реконструкции систем уличного освещения во многих населенных пунктах округа. Не могу не отметить еще одну очень важную черту, присущую депутату, – стремление помочь жителям, как руководителям, так и

рядовым, в решении их личных проблем.

Уважаемый Владимир Иванович! Вы частый гость в Петровском городском округе. Благодарен Вам за то, что принимаете участие в различных культурно-массовых мероприятиях, проводите встречи с местной общественностью. Вас знают, уважают в каждом, даже самом небольшом населенном пункте. Как говорят у нас: «Самый народный депутат – это Трухачев Владимир Иванович».

От всего сердца поздравляю Вас с юбилеем! Хочу пожелать Вам только попутного ветра, который бы сопутствовал всем Вашим начинаниям, и соратников, которые были бы надежным подспорьем в этих начинаниях! Все петровчане гордятся «НАШИМ НАРОДНЫМ ДЕПУТАТОМ», а некоторые, как, например, наш светлоградский поэт Николай Иванович Литовка, даже посвящают ему свои стихи!

А.А. Захарченко,
глава Петровского
городского округа
Ставропольского края

Ставропольский государственный аграрный университет – стратегический партнер РСХБ на Ставрополье

История сотрудничества Ставропольского регионального филиала Россельхозбанка и Ставропольского государственного аграрного университета насчитывает уже более десяти лет.

За плечами реализация не одного проекта, а самое главное – развитие кадрового потенциала в финансовой и сельскохозяйственной отраслях! Для решения этой задачи сотрудниками Ставропольского филиала РСХБ на постоянной основе проводятся авторские курсы и консультации для студентов

З.Д. Тихомирова и В.И. Трухачев

по программным продуктам, основам банковской деятельности и пр. Сегодня Банк в регионе выступает в роли работодателя: систематически участвует в ежегодной ярмарке вакансий – мероприятии по подбору специалистов для работы в нем.

Ставропольский ГАУ объективно является лучшим профильным вузом не только в регионе, но и стране. Этот факт лишь подтверждают его многочисленные победы в специализированных конкурсах и верхние строчки в престижных рейтингах. Совсем не удивительно, что и современный образовательный процесс строится здесь, исходя из новых реалий, важным его элементом является слияние теоретических знаний и практических навыков.

Ставропольский филиал Россельхозбанка способствует этому: ежегодно на базе подразделений филиала десятки студентов проходят производственную практику, а многие из них получают возможность дальнейшего трудоустройства: в подразделениях Россельхозбанка сегодня работают около 100 выпускников СтГАУ.

Еще одним инструментом развития практических навыков у студентов стала дополнительная образовательная программа «Технологии оценки и анализа кредитоспособности сельхозпроизводителей: теория и практика», реализуемая АО «Россельхозбанк», где лекторами выступили специалисты регионального филиала. Также совместно с

Заместитель Председателя Правления АО «Россельхозбанк» Д.В. Константинов, ректор Ставропольского аграрного университета, профессор В.И. Трухачев, директор Ставропольского филиала АО «Россельхозбанк» З.Д. Тихомирова на конференции «Нам 19: в партнерстве, в развитии, в инновациях», г. Ставрополь, 2017 г.

сотрудниками Банка в вузе ежегодно проводятся научно-практические конференции, мастер-классы, открытые лекции, деловые игры.

Руководство РСХБ за профессиональные инсайты в обучении

Неоднократно почетными гостями университета и приглашенными спикерами выступали представители руководящего аппарата АО «Россельхозбанк». Например, посещение аудитории и общение со студентами в формате «вопрос – ответ» состоялось у Дениса Константинова – заместителя Председателя Правления Россельхозбанка – в рамках проведения конференции Ставропольского филиала Банка, приуроченной к 19-летию филиала в регионе.

Также в Ставропольском ГАУ состоялась встреча студентов учетно-финансового факультета и преподавателей кафедры финансового менеджмента и банковского дела с Исполнительным директором Департамента управления и развития региональной сети Мариной Дзокаевой.

Под брендом аграрного Банка

В рамках эффективной подготовки высококвалифицированных кадров в сфере экономики в 2018 году на площадке Ставропольского государственного аграрного университета филиалом Банка совместно с учеными вуза была открыта специализированная лаборатория банковских технологий и аналитики АО «Россельхозбанк». В ее создании также приняли участие стратегические партнеры филиала: Агропромышленный холдинг «ЭКО-Культура», Акционерное общество «Концерн Энергомера» и Группа Компаний Иррико. Проект был разработан и реализован для обучения студентов новым компетенциям и получения ими навыков, необходимых на современном рынке труда. Аграрный университет может гордиться своими выпуск-

никами. Многие из них построили успешную карьеру в Россельхозбанке, например: Булгаков Андрей Михайлович – выпускник – главный бухгалтер Ставропольского филиала, Шрам Елена Викторовна – региональный директор-управляющий на территории Карачаево-Черкесской Республики, Колесникова Татьяна Александровна – управляющий дополнительным офисом г. Кисловодска и др.

Стипендиаты Россельхозбанка – гордость вуза

В 2019 году студенты из 54 аграрных вузов страны за особые успехи в обучении получили именную стипендию Россельхозбанка. В число университетов – участников стипендиальной программы РСХБ вошел и ФГБОУ ВО «Ставропольский государственный аграрный университет», десять студентов которого были удостоены стипендии АО «Россельхозбанк».

Соискателями на получение именной стипендии РСХБ стали студенты бакалавриата, специалитета и магистратуры, обучающиеся по специальностям сельскохозяйственного и экономического направлений на очной бюджетной форме. Критериями отбора стипендиатов были выделены: высокая успеваемость, научная деятельность и публикационная активность. Преимуществом также послужило участие в олимпиадах и наличие патента на изобретение/открытие.

Ректор с историей, ректор в истории вуза

Отдельных слов благодарности в текущем активном процессе взаимодействия вуза и регионального филиала Банка заслуживает Владимир Иванович Трухачев. Именно благодаря его заинтересованности в совместной партнерской работе с аграрным Банком сложился прочный профессиональный тандем.

В своей деятельности Владимир Иванович на протяжении многих лет проявлял твердую волю, решительность и принципиальность, направленные на эффективную организацию образовательного процесса, укрепление материально-технической базы университета, сохранение лучших традиций отечественной системы образования, высокое качество подготовки специалистов.

Сегодня в России, а особенно на Ставрополье, Владимир Трухачев пользуется заслуженно высоким авторитетом, накопленным годами успешной трудовой деятельности. А богатый жизненный и профессиональный опыт, замечательные деловые и человеческие качества, огромный талант организатора и руководителя снискали уважение в среде коллег-профессионалов.

Сейчас Владимир Трухачев – личный бренд, который невозможно повторить. В преддверии Вашего юбилея, уважаемый Владимир Иванович, от лица всего коллектива Ставропольского филиала АО «Россельхозбанк» и от себя лично хочу пожелать Вам успехов в дальнейшей профессиональной деятельности, крепкого здоровья и благополучия. Пусть Ваша жизнь будет всегда наполнена созидательным трудом, пониманием друзей и единомышленников, а любовь и уважение родных и близких служат поддержкой в решении важных задач, возникающих на жизненном пути!

С уважением, З.Д. Тихомирова,
директор Ставропольского филиала
АО «Россельхозбанк»

Взаимовыгодное сотрудничество

В 2007 году я стал председателем колхоза-племзавода «Казьминский», сменив на этом посту своего отца, Героя Социалистического Труда Александра Алексеевича Шумского, который возглавлял хозяйство с 28 августа 1974 года.

Александр Алексеевич в 1960 году окончил факультет механизации Ставропольского сельскохозяйственного института и был направлен на работу в родной Кочубеевский район заведующим ремонтными мастерскими колхоза имени Чапаева. В 1961–1972 годах трудился здесь же главным инженером. В 1972–1974 годах работал управляющим Кочубеевским районным объединением «Сельхозтехника».

Отец и сын: Герой Социалистического Труда А.А. Шумский (слева) и Герой труда Ставрополья С.А. Шумский (справа), 2018 г.

Я тоже выпускник мехфака университета 1984 года. Мой сын Александр пошел по стопам моим и деда и окончил этот же факультет, затем поступил в аспирантуру и в прошлом году успешно защитил диссертацию, теперь он кандидат технических наук.

После учебы и службы в армии я вернулся в «Казьминский», где стал заместителем председателя по кормопроизводству, изучил всю работу хозяйства изнутри.

Встретившись с Владимиром Ивановичем Трухачевым в 2009 году, мы быстро нашли общий язык и поняли, что надо быстрее начинать сотрудничество в области животноводства, чтобы повысить рентабельность производства молока.

Вскоре после той встречи я направил на кафедру кормления сельскохозяйственных животных факультета технологического менеджмента Ставропольского ГАУ главного зоотехника нашего хозяйства Алексея Владимировича Левченко с предложением о начале совместной работы к профессору Злыдневу Николаю Захаровичу. Ректор это одобрил.

Учеными университета было обследовано поголовье крупного рогатого скота хозяйства, и членам правления колхоза был представлен подробный анализ. В первую очередь был пересмотрен распорядок дня работы ферм, кормовые рационы и очередность скармливания кормов. Введен в рацион премикс минерально-витаминный и на то время новый высокопротеиновый корм «Белкофор», производимый в станице Тбилисской Краснодарского края. Один килограмм скормленного «Белкофора» давал прибавку 4–5 л молока. Около 20 % по сухому веществу сена, силоса в первой декаде мая 2010 года были заменены на зеленый корм. В результате прибавка производства молока составила до 43 %.

Принятая система выращивания телок позволила осеменять их в возрасте 14–15 месяцев, а отел получали уже в возрасте 23–24 месяцев вместо 30, практиковавшихся до этого.

Среди коров-первотелок так появились животные с суточными удоями до 40–45 л молока.

Далее был привлечен к работе доцент кафедры акушерства и искусственного осеменения Н.В. Белугин, и это позволило провести обучение и переобучение техников-осеменаторов, специалистов ферм. Улучшение показателей работы и в этой области также способствовало увеличению производства молока.

В университете по инициативе В.И. Трухачева, под руководством профессора Олейника Сергея Александровича открылась лаборатория селекционного контроля качества молока. Колхоз «Казьминский» серьезно подключился к ее работе. Одним из показателей улучшения качества молока явилось снижение в нем количества соматических клеток и увеличение закупочной цены.

Внедрение научных разработок позволило нам расшириться и увеличить производство молока, это, в свою очередь, подвигло нас на строительство в городе Невинномысске молочного комбината, впоследствии – ООО «Казьминский Молочный Комбинат», продукция которого под торговой маркой «Молочная легенда» активно завоевывает рынки.

Мы откликнулись в свое время на предложение руководства вуза об организации практико-ориентированной подготовки будущих специалистов-зоотехников. Сначала в учебных аудиториях студенты осваивали теорию, а затем уже в нашем хозяйстве, прямо в поле или на местах складирования учились непосредственно технологии заготовки сена, сенажа, силоса.

Еще одно направление сотрудничества хозяйства и вуза – в области технического обеспечения производства и переработки сельскохозяйственной продукции – ведется очень давно.

Так, представители СПК колхоза-племзавода «Казьминский» совместно с сотрудниками факультета механизации сельского хозяйства принимают участие в международных, всероссийских и отраслевых научно-практических конференциях, проводимых в университете. Опубликован ряд работ по результатам совместных научных исследований в области технологии и организации ремонта машин в сборниках научных трудов и журналах университета. Совместно разработаны рекомендации по упрочнению рабочих органов почвообрабатывающих машин и испытанию опытных образцов.

На базе нашего хозяйства проводятся выездные заседания, семинары-совещания, на которых студенты знакомятся с организационной структурой и технологией производства продукции растениеводства и животноводства. Каждый студент имеет возможность овладеть практическими навыками управления сельскохозяйственной техникой, осуществления ее технического обслуживания и ремонта.

Выездные практические занятия наглядно показывают, как используется современная сельскохозяйственная техника при посеве и уборке зерновых, а также при производстве, хранении и переработке продукции животноводства. Демонстрируется эффективное использование машинно-тракторных агрегатов, энергоресурсное сбережение при выполнении технологических операций и система контроля за работой агрегатов и машин с использованием современных информационных технологий. На площадках для хранения техники рассматриваются вопросы подготовки машин к хранению, обслуживанию во время хранения и при снятии с хранения.

Поля хозяйства – своего рода научный полигон, где успешно испытывают инновационные разработки. Здесь можно увидеть все новое, что предлагает сегодня инженерная наука.

Многие специалисты нашего хозяйства окончили Ставропольский аграрный университет, периодически проходят повышение квалификации и знакомятся с самыми передовыми достижениями науки и техники именно в его стенах. И все это благодаря большой поддержке ректора, большого ученого и практика В.И. Трухачева.

С.А. Шумский,
председатель колхоза-племзавода «Казьминский»
Кочубеевского района Ставропольского края,
Заслуженный работник сельского хозяйства
Российской Федерации, Герой труда Ставрополья

В.И. Трухачев – человек-легенда

И.И. Ульянченко

С Владимиром Ивановичем Трухачевым мы знакомы много лет. Это удивительный человек, без остатка преданный своему делу – воспитанию для агропромышленного комплекса края и всей страны профессионалов новой формации, талантливых и успешных! Он тонко чувствует время, умеет объединить в команду единомышленников людей цельных и ярких.

Всех своих студентов, несмотря на то, что они уже взрослые, Владимир Иванович называет детьми. И ведь это правда! За 20 лет руководства Ставропольским аграрным университетом он стал «отцом» для многотысячной армии выпускников.

В.И. Трухачев – человек-легенда. Рядовой сельскохозяйственный институт под его руководством превратился в один из лучших в стране инновационных вузов, заслуживший не только всероссийское, но и международное признание. Это подтверждают многочисленные европейские награды оценки качества образования. Ректор создал настоящий дом для студентов, где комфортно учиться, проводить свободное время, заниматься спортом и творчеством. Обучаться в СтГАУ – мечта многих выпускников нашего и соседних регионов.

Дорогой Владимир Иванович, от всей души поздравляю Вас с юбилейным Днем рождения! Вы – настоящий созидатель, учитель и наставник, который щедро делится накопленным житейским опытом, безграничными знаниями и компетенциями, учит никогда не пасовать перед трудностями и всегда идти вперед. Спасибо Вам за все, что Вы сделали для системы профессионального образования Ставрополья, развития и благоустройства краевой столицы. Желаю Вам новых идей и ярких достижений! Пусть все задуманное обязательно свершится. Счастья, крепкого здоровья, успехов и процветания!

С уважением, И.И. Ульянченко,
глава города Ставрополя

О РАБОТЕ В.И. ТРУХАЧЕВА – КРАЕВОГО ПАРЛАМЕНТАРИЯ. ИЗБИРАТЕЛИ: «НАМ ПОВЕЗЛО С ДЕПУТАТОМ!»

Важно взваливать на себя как можно больше. Это лучший способ сделать как можно больше.

Академик Н.И. Вавилов

В.И. Трухачев: «В первую очередь буду менять ситуацию к лучшему в социальной сфере». Работа в избирательном округе

Тринадцать лет (три созыва подряд) В.И. Трухачев совмещал две работы: в Ставропольском государственном аграрном университете и в качестве депутата краевой Думы на непостоянной основе. И сегодня, работая ректором Тимирязевской сельскохозяйственной академии, он продолжает депутатскую деятельность. В нынешнем, шестом созыве входит в состав комитета по аграрным и земельным вопросам, природопользованию и экологии, сотрудничает и с другими комитетами. Член фракции Всероссийской политической партии «ЕДИНАЯ РОССИЯ». Работа в Думе, а также непосредственно в Петровском городском округе и Грачевском муниципальном районе отнимает у Владимира Ивановича немало сил и времени, отличается конкретностью, принципиальностью и настойчивостью. Вообще, формы и методы его депутатской деятельности надо обобщать и распространять. Многим может пригодиться.

Помню, как в начале предвыборной кампании 2011 года, после поездок по районам и многочислен-

На заседании комитета по аграрным и земельным вопросам, природопользованию и экологии Думы Ставропольского края, г. Ставрополь, 2015 г.

ных встреч с избирателями, задавался Владимир Иванович вопросами: почему так «обветшала» его малая родина? Почему при большом потенциале обеих территорий, таланте и огромном трудолюбии земляков кризис охватил многие отрасли, в то время как другие в крае смогли приспособиться к новым условиям. И главный вопрос не давал покоя: как в интересах жителей благодатной грачевской и петровской земли исправить ситуацию, помочь развитию экономики и социальной сферы?

Именно после общения с людьми, которые очень хотели перемен к лучшему и возлагали на Трухачева большие надежды (так как хорошо помнили годы его работы в Грачевском районе и были наслышаны об успехах ректора в аграрном вузе), он убедился в правильности своего решения – идти на избрание в краевой парламент не по партийному списку, а как одномандатник. Надо было помогать своим землякам.

Тогда же на основе глубокого, компетентного анализа положения дел, проведенного командой профессионалов с ним во главе, сформировал Владимир Иванович список имеющихся проблем по каждому населенному пункту, определил «точки роста» в экономике и социальной сфере на период 2011–2016 годов.

Разобравшись с ними досконально, сам себе ответил на вопрос, что возможно сделать для их решения в ближайшее время или в среднесрочной перспективе, а для чего потребуется большее время, но сдвинуть с мертвой точки, а затем и полностью с ними справиться все равно удастся.

Как рассказывал депутат: «Оказалось, что решить в той или иной степени смогу все. И в первую очередь в социальной сфере, чтобы улучшить качество жизни земляков». Это он и пообещал своим избирателям.

Надо отметить, что с одними проблемными позициями Владимир Иванович смог оперативно разобраться самостоятельно. Да еще и удивлялся: «Неужели местные власти не видели этого раньше? Выходит, засиделись в кабинетах».

Еще до объявления избирательной кампании, приехав в село Кугульту, в котором в 90-е годы отработал почти 4 года директором маслосыродельного завода, заехал в Дом культуры, детские сады, школу, участковую больницу, чтобы встретиться с теми, кого хорошо знал, посмотреть, как работают. Что увидел: Дом культуры в полуразрушенном состоянии. В лечебном учреждении картина жуткая: здание, которому не один десяток лет, в совершенно запущенном состоянии, и назвать его больницей язык не поворачивался. Последний раз ремонт здесь проводился в бытность Владимира Ивановича главой района. В одной из так называемых палат лежал ветеран на кровати, укрытый застиранной простыней и собственной курткой – одеял в учреждении нет. В детском саду поселка Верхняя Кугульта воспитатели пожаловались на отсутствие оборудования, чтобы открыть еще одну группу. А она очень нужна. Тридцать детишек в очереди, сидят пока по домам.

В течение недели за счет собственных средств Трухачев приобрел одеяла, наволочки, простыни и передал в участковую больницу, а потом решил проблему и с дополнительной группой.

Вскоре во все общеобразовательные школы, Светлоградский региональный сельскохозяйственный колледж и Светлоградский педагогогический колледж, коррекционные школы-интернаты в селе Константиновском и хуторе Базовом были переданы компьютерная техника и спортивный инвентарь.

Тогда же другие «нерешаемые», как ему говорили, месяцами и годами вопросы, В.И. Трухачев определил для себя как «решаемые», причем оперативно, с привлечением краевых органов власти.

К примеру, с помощью А.Ф. Золотухиной, которая в тот период возглавляла региональное министерство образования, буквально в считанные недели удалось добиться включения в перечень федеральных стажировочных площадок по теме «Модернизация дошкольного образования» два детских сада – МКДОУ детский сад № 2 села Бешпагир и МБДОУ детский сад № 33 города Светлограда, что повлекло за собой поставку в эти учреждения современного мультимедийного, игрового, спортивного оборудования, различных учебно-методических пособий на сумму около 12 млн рублей.

В МБДОУ детский сад № 33 (федеральная стажировочная площадка по теме «Модернизация дошкольного образования»), г. Светлоград, 2012 г.

Рабочая поездка депутата В.И. Трухачева в Грачевский район: инспектирование хода капитального ремонта МКОУ средней школы № 8 вместе с главой администрации Грачевского муниципального района В.А. Кухаревым, с. Тугулук, 2012 г.

Это стало большим событием для коллективов сотрудников, воспитанников садов и их родителей.

На ликвидацию аварийности средней общеобразовательной школы № 8 в селе Тугулук Грачевского района (200 учащихся) и лицея № 3 города Светлограда (900 учащихся) добился выделения в конце 2011 года почти 60 млн рублей средств федерального бюджета, которые были освоены уже в следующем году.

Потом, уже после избрания с результатом свыше 60 процентов голосов, целенаправленно и настойчиво «выбивал» депутат через краевые министерства сельского хозяйства, физической культуры и спорта многофункциональные комплексные спортивные площадки для населенных пунктов округа. Первые были построены в селах Бешпагир, Кугульта, Благодатное и Константиновское. Сегодня их уже 12 в округе.

Депутат В.И. Трухачев на заседании аграрного комитета по обсуждению бюджета на 2019 г.

А как это происходило? Узнает Владимир Иванович, что планируются к распределению между территориями края спортплощадки. Решает так, что из 8–10 предназначенных для всех, обязательно хотя

В.И. Трухачев на открытии спортивной площадки вместе с главой муниципального образования Константиновский сельсовет Л.Ф. Федотовой, руководителями городского округа А.А. Захарченко и В.О. Лагуновым, с. Константиновское, 2016 г.

бы по одной, но попадет грачевцам и петровчанам.

Аналогично было и с детскими спортивно-игровыми площадками в 2012 году, которые должны были построить в регионе в рамках благотворительной программы ОАО «РусГидро» – «Чистая энергия – детям Ставрополья». Сначала обещали в Грачевский и Петровский районы выделить восемь, а получилось, благодаря настойчивости депутата, двадцать девять, стоимостью по 100 тысяч рублей. Причем в отдельные пункты даже по две.

4 декабря 2011 года В.И. Трухачев был избран депутатом краевой Думы пятого созыва, а уже 12 декабря направил в адрес министра здравоохранения края В.Н. Мажарова два письма с обоснованными просьбами включить в краевую целевую программу «Модернизация здравоохранения» Кугультинскую участковую больницу и

Здание Старомарьевской врачебной амбулатории после капремонта, 2013 г.

Старомарьевскую врачебную амбулаторию. Вопрос держал на постоянном контроле. В результате капитальный ремонт двухэтажного здания Старомарьевской амбулатории, ранее замороженный на три года из-за отсутствия финансирования, возобновился и завершился уже в феврале 2013 года. На ремонт и оснащение необходимым оборудованием были израсходованы более шести с половиной миллионов

В.И. Трухачев на открытии после капитального ремонта врачебной амбулатории вместе с министром здравоохранения Ставропольского края В.Н. Мажаровым, Грачевский район, с. Старомарьевское 2013 г.

Старое и новое здание участковой больницы, Грачевский район, с. Кугульта, 2020 г.

рублей. А летом 2020 года закончится строительство и откроется новое здание Кугультинской участковой больницы.

Привлекая субсидии из средств Дорожного фонда Ставропольского края, проводился капитальный ремонт дворовых территорий многоквартирных домов и проездов к этим территориям на сумму в десятки миллионов рублей, ремонтировалась также улично-дорожная сеть.

Была и третья категория проблем, «закрыть» которые, и то не сразу, понимал депутат, можно, подключая не только соответствующие краевые, но и федеральные структуры (тем более, что у него, как у ректора лучшего в стране аграрного университета, такие возможности были). А еще подключать к решению проблем сельских территорий инвесторов, которые, придя на территорию и благодатные земли многих муниципальных образований в округе, не спешат оказывать помощь учреждениям социальной сферы, как делали это в советское время колхозы и совхозы.

Примеров такого подхода – много. Авторитет депутата и ректора работает. В последние годы в избирательном округе активно использовали механизм софинансирования в реализации различных про-

ектов путем выделения финансовых средств из местного, регионального и федерального бюджетов. Многие объекты в образовании и культуре, здравоохранении и спорте, жилье для детей-сирот, молодых семей, строительство сетей газо- и водоснабжения, ремонт дорог, реализация противопаводковых мероприятий, обустройство общественных территорий, поддержка талантливой молодежи и людей старшего поколения стали возможны именно благодаря такому механизму.

Так, например, огромная работа была проведена депутатом с участием краевых и местных органов власти по охвату всех детей в возрасте от 3 до 7 лет дошкольным образованием – за счет строительства новых детских садов, капитальной реконструкции неиспользуемых зданий, открытия дополнительных групп в действующих детских садах.

Грачевский район оказался в числе первых в крае, которые справились с этой, казалось, вечной проблемой. Там открылись 18 групп на 470 воспитанников в действующих детсадах и 8 групп на 200 воспитанников в реконструированных зданиях в селах Грачевка и Старомарьевка. Когда в иных территориях края не строилось ни одного нового детского сада, только в Светлограде было построены три: «Улыбка», «Радуга» и «Одуванчик» – почти на 900 мест, а в 2019 году – плюс пристройка к детскому саду «Сказка» в селе Константиновском Петровского городского округа на 80 мест.

Добивался Владимир Иванович и выделения в 2013–2015 годах больших финансовых средств в свой округ на модернизацию и реконструкцию систем уличного освещения, проведенных в рамках государственной программы Ставропольского края «Развитие энергетики, промышленности и связи». В результате были установлены энергоэффективные светильники на улицах в Светлограде, селах Гофиц-

С руководителем МКДОУ детский сад № 41 «Сказка» Т.И. Фирсовой в построенной пристройке на 80 мест, Петровский городской округ, с. Константиновское, 2019 г.

ком, Благодатном, Константиновском, Просянке и Донской Балке Петровского района, а также селах Бешпагир, Тугулук, Сергиевском Грачевского района.

Это привело к хорошему экономическому эффекту (снижению оплаты за освещение) и с одобрением было воспринято жителями.

Возможно, кто-то не помнит, но программа Ставропольского края «Местные инициативы» по обустройству и ремонту объектов общественной инфраструктуры была предназначена вначале только для девяти сельских районов. Грачевский и Петровский районы не входили в их число. В.И. Трухачев посчитал это не совсем правильным. В марте 2012 года направил письмо министру экономического развития края Ю.В. Ягудаеву. В нем просил инициировать внесение изменений в Порядок конкурсного отбора программ (проектов) развития территорий муниципальных образований Ставропольского края, основанных на местных инициативах, чтобы в таком отборе могли участвовать муниципальные образования его избирательного округа и других сельских районов.

Это было оправданно, если учесть, какие скудные бюджеты имели администрации сельских поселений. Денег еле хватало на выплату заработной платы сотрудникам, на развитие инфраструктуры оставались крохи. Уверена, что мнение авторитетного депутата было учтено. Такие изменения в краевых нормативных актах не сразу, но появились.

Сегодня в этом конкурсе, наряду с другими, успешно участвуют Петровский городской округ и Грачевский район. За период 2018–2020 гг. петровчанами были реализованы 45 проектов на сумму 136,3 млн руб., грачевцами – 18 проектов с общей стоимостью 35 млн руб. За этими показателями – благоустроенные территории населенных пунктов, отремонтированные учреждения культуры, автомобильные дороги, приобретенная коммунальная техника и многое другое, что было сде-

На семинаре, организованном депутатом В.И. Трухачевым с участием специалистов министерства финансов Ставропольского края для актива Грачевского муниципального района, с целью активизации участия муниципальных образований в программе «Местные инициативы», с. Грачевка, 2018 г.

Спортивная комплексная площадка, построенная по программе «Местные инициативы», Грачевский район, с. Тугулук, 2018 г.

лано для улучшения качества жизни людей.

Одним словом, своими депутатскими заботами В.И. Трухачев не дает покоя многим начальникам в крае при любом руководителе региона. Отличительной чертой характера Владимира Ивановича является его умение налаживать плодотворное сотрудничество с самыми разными людьми, независимо от их политических убеждений, если того требует решение вопроса в интересах земляков. «Мы все разные, но делаем одно дело. Поэтому надо находить общий язык», – считает он. И у него получается.

За последние 20 лет Владимиру Ивановичу пришлось налаживать деловые контакты с несколькими руководителями Ставропольского края: Е.С. Кузнецовым, А.Л. Черногоровым, В.В. Гаевским, В.Г. Зеренковым, нынешним губернатором В.В. Владимировым, а также председателями краевого парламента – А.А. Шияновым, Ю.А. Гонтарем, В.А. Коваленко, Ю.В. Белым, Г.В. Ягубовым.

С нынешними губернатором Ставропольского края В.В. Владимировым и председателем краевой Думы Г.В. Ягубовым, руководителями многих региональных министерств и ведомств вопросы решаются без проволочек, конструктивно.

Представление В.И. Трухачева о депутате, как о «слуге народа», который должен выполнять наказы своих избирателей, осталось неизменным, хотя эти понятия сейчас звучат редко.

Он никогда не обещает людям того, что не смог бы выполнить. Если поступает дельное предложение, просят вникнуть в какую-то конкретную проблему, независимо от того, касается она многих или одного человека, Владимир Иванович считает своей обязанностью внимательно разобраться и обязательно откликнуться. А просьбы, обращения за прошедшие годы были самые разные, их огромное количество, и устных, и письменных. Что удалось с его конкретной помощью, поддержкой сделать в избирательном округе, можно перечислять бесконечно.

Хочу отметить при этом одну закономерность: в первые годы после избрания депутатом их, обращений, было много, часто по одной и той же теме (нехватка мест в дошкольных учреждениях, невыплата заработной платы, трудоустройство, распоряжение земельными паями, необходимость капитального ремонта учреждений социальной сферы, плохое состояние автомобильных дорог, тротуаров, уличного освещения и т.д.), а в последние год-два становится

меньше. Но теперь люди чаще обращаются с личными просьбами: помочь в пересмотре размера пенсии, трудоустройстве, направлении на лечение в краевые учреждения здравоохранения, приобретении российского гражданства, организации пассажирских перевозок внутри муниципальных образований... И депутат помогает, подключая местную власть, соответствующие структуры в крае.

Владимир Иванович всегда охотно откликается на приглашения принять участие в различных мероприятиях в округе, особенно, когда завершается какой-нибудь проект, и люди собираются на его открытие. Встречают его в округе с большим энтузиазмом. Где бы он не появился, сразу приковывает к себе внимание, становится, как образно выразилась одна избирательница, центром притяжения, заполняет собой все пространство. А выступления – яркие, со знанием дела, от души, с обращением персонально по имени-

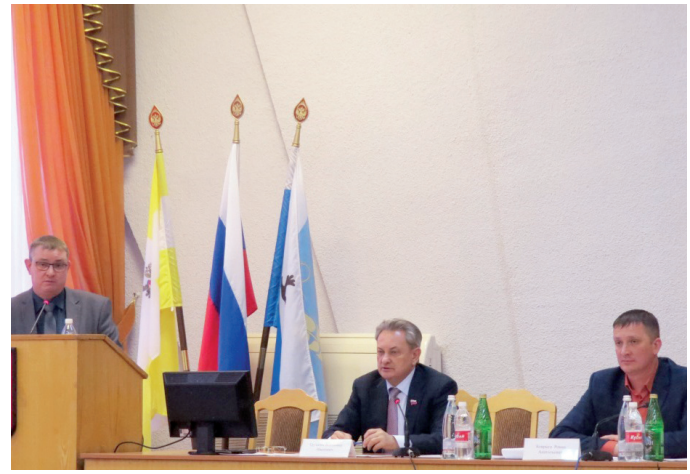

На заседании районной экономической конференции, с. Грачевка, 2018 г.

отчеству к отдельным присутствующим, неизменно прерываются аплодисментами.

При всех своих многочисленных регалиях Владимир Иванович прост в общении. Ему доставляет удовольствие разговаривать с людьми разных профессий, возраста. Он, мне кажется, подпитывается энергией от каждой поездки в округ. И это несмотря на то, что выезжает, как правило, рано утром, на весь день.

Посещение депутатом В.И. Трухачевым ООО «Петровские нивы». С руководителями Петровского городского округа А.А. Захарченко и В.О. Лагуновым, директором предприятия Е.И. Матвеевым, г. Светлоград, 2012 г.

Губернатор Ставропольского края В.В. Владимиров, В.И. Трухачев, В.О. Лагунов, С.В. Чебаненко на полях ООО «Хлебороб», с. Константиновское, 2015 г.

Но не только по поводу перерезания красных ленточек у входа в построенные детские сады, многофункциональные спортивные площадки, капитально отремонтированные учебные заведения, Дома культуры и библиотеки, школьные спортзалы, лечебные учреждения или на мероприятия по случаю профессиональных праздников, юбилейных дат населенных пунктов, трудовых и творческих коллективов приезжает депутат к избирателям.

Он совершает рабочие поездки с целью инспектирования хода строительства на таких объектах, посещения промышленных и сельскохозяйственных предприятий, коллективов, где требуется его участие в разрешении каких-либо вопросов. Проводит прием граждан, участвует в ежегодных экономических конференциях, заседаниях советов депутатов и администраций Петровского городского округа и Грачевского муниципального района. По инициативе Владимира Ивановича проходили различные мероприятия: обучающие семинары, совещания, часто с приглашением специалистов из края. При этом он всегда выступал и вносил дельные предложения по обсуждаемым вопросам.

Для решения конкретных проблем в населенных пунктах депутат использует и такую форму, как организация встреч руководителей территорий, входящих в избирательный округ, с ответственными работниками Правительства Ставропольского края,

Вручение Почетной грамоты Думы Ставропольского края передовику производства механизатору А.М. Милованову в период уборочной страды в ООО «Володино», 2016 г.

Делегация руководителей Грачевского муниципального района и глав муниципальных образований сельских поселений района в СтГАУ по приглашению ректора, депутата Думы Ставропольского края В.И. Трухачева (слева направо): В.А. Мельников, А.В. Кулиш, А.М. Козлов, В.Ю. Жирнов, Н.А. Бондаренко, В.И. Трухачев, Р.А. Коврыга, М.Н. Чернова, Р.В. Ващенко, Н.И. Аникеева, Ф.В. Колотий, С.Ф. Мельников, А.Н. Сараев, г. Ставрополь, СтГАУ, 2018 г.

отраслевых краевых министерств. Он проводит собеседование с отдельными главами поселений. Минимум раз в месяц лично встречается и с главами муниципального района и городского округа. И это – помимо регулярного общения с ними по телефону.

Видится со своими избирателями В. Трухачев не только в округе, но и встречает их с радушием в аграрном университете. За прошедшие годы в СтГАУ побывали главы поселений, руководители школ и дошкольных учреждений, ветераны, представители молодежных организаций. А еще надо принять во внимание, сколько на базе вуза проводилось различных краевых мероприятий (фестивали, олимпиады членов УПБ, семинары для журналистов районных газет, смотры-конкурсы самодеятельных коллективов, учеба школьного и студенческого актива и т. д.), в которых обязательно участвовали и делегации из округа. Как правило, приглашает ректор-депутат по конкретному делу, а заодно показывает, как все организовано в его любимом детище – СтГАУ.

Сегодня большинство жителей Петровского городского округа и Грачевского муниципального района – его избирателей, с кем он общается и в интересах которых работает вместе с руководителями муниципальных образований А.А. Захарченко, В.О. Лагуновым, В.А. Кухаревым, В.В. Шалыгиным, Р.А. Коврыга, Ф.В. Колотием, главами сельских поселений, широким активом, говорят: «Нам повезло с депутатом!».

Как только в крае распространилась новость о том, что В.И. Трухачев уехал работать в столицу, мой телефон начал звонить беспрестанно: жителей округа интересовал одно: «Почему?», «Теперь мы будем без НАШЕГО депутата?»

Когда задала эти вопросы Владимиру Ивановичу, он ответил: «Мои дорогие земляки избрали меня до 2021 года. Доверие их очень ценю. Пусть не волнуются. Не брошу. Буду по-прежнему решать проблемы петровчан и грачевцев, помогать Ставрополью». Остановиться на полпути он не может себе позволить. Вряд ли есть сомнения, что все намеченное до 2021 года будет им обязательно выполнено. Предвыборный слоган «За словом – всегда дело!» не отменяется.

Вклад В.И. Трухачева в решение стратегических вопросов – работа в составе комитета Думы Ставропольского края

Работая сегодня в составе думского комитета по аграрным и земельным вопросам, природопользованию и экологии, В.И. Трухачев вместе с коллегами-аграриями занимается, как и в прежних пятом и четвертом созывах, стратегическими вопросами, от решения которых зависит развитие на Ставрополье сельскохозяйственного производства и социальной сферы на селе, где проживает 43 процента населения края. Сотрудничая с другими комитетами, он предметно вникает в процесс формирования краевого бюджета, проблемы образования. Участвует в разработке законопроектов, материалов к заседаниям комитета, совещаниям, а также

И.А. Богачев, Ю.В. Белый, В.И. Трухачев на заседании аграрного комитета Думы Ставропольского края, г. Ставрополь, 2012 г.

практических рекомендаций для органов местного самоуправления, предложений и обращений в вышестоящие органы власти.

Владимиру Ивановичу приходилось неоднократно представлять депутатский корпус края и Ставропольский государственный аграрный университет

С руководителем фракции ВПП «ЕДИНАЯ РОССИЯ» в Думе Ставропольского края Ю.А. Гонтарем, г. Ставрополь, 2017 г.

в Москве, за границей. Ему довелось выступить на слушаниях в Госдуме Федерального Собрания Российской Федерации с предложениями по поводу принятия Федерального закона «О деятельности малых предприятий при вузах»; с докладом на совещании в Комитете по аграрным вопросам Государственной Думы РФ в рамках обсуждения инициативного предложения Евразийской сельскохозяйственной платформы по разработке межгосударственной программы в промышленной сфере «Инновационного развития пастбищного животноводства в государствах – членах ЕАЭС»; на конференции, организованной в апреле 2015 года либеральной платформой ВПП «ЕДИНАЯ РОССИЯ» по теме «Поиск моделей устойчивого развития сельских территорий» и многих других.

В январе 2017 года в рамках Дней Ставропольского края в Совете Федерации Федерального Собрания Российской Федерации у стенда «Образование. Наука. Инновации» развернутой там выставки нашего региона, Владимир Иванович представил достижения СтГАУ, отметив роль вуза в успехах агропромышленного комплекса края. Председатель В.И. Матвиенко поблагодарила за содержательный рассказ и прекрасную работу и особо отметила, что именно благодаря таким ученым и руководителям, как В.И. Трухачев, процветает аграрная наука и образование.

В.И. Трухачев входил в составы делегаций от Ставрополья для участия в различных российских и международных выставках, фестивалях, ярмарках. Ежегодно представлял научные достижения университета на Всероссийских выставках «Золотая осень» в Москве. Например, в 2015 году рассказал Председателю Правительства Д.А. Медведеву о планах и первых успехах края в вопросах импортозамещения.

В своей депутатской деятельности Владимир Иванович активно сотрудничает с депутатами Государственной Думы Российской Федерации от Ставропольского края: О.В. Тимофеевой, заместителем Председателя Госдумы РФ и членом Комитета по экологии, М.В. Кузьминым, заместителем председателя Комитета по природопользованию, ресурсам, собственности и земельным отношениям, А.Ф. Лав-

Ректор СтГАУ, Академик РАН, профессор, депутат Думы Ставропольского края В.И. Трухачев, губернатор Ставропольского края В.В. Владимиров и Председатель Совета Федерации Федерального Собрания Российской Федерации В.И. Матвиенко у стенда «Образование. Наука. Инновации», г. Москва, 2017 г.

В.И. Трухачев с депутатами Государственной Думы Российской Федерации М.В. Кузьминым, О.В. Тимофеевой и А.Ф. Лавриненко (слева направо), а также министром финансов Ставропольского края Л.А. Калинченко (в центре), г. Ставрополь, 2019 г.

риненко, заместителем председателя Комитета по аграрным вопросам, О.М. Казаковой, 1-м заместителем председателя Комитета по культуре. Он видит в них союзников и помощников в решении различных вопросов в округе и аграрном университете.

В целом работа аграрного думского комитета в прошедшие два созыва была направлена на оказание реального воздействия на правовое регулирование в сфере экономического стимулирования развития сельскохозяйственного производства и перерабатывающей промышленности в агропромышленном комплексе Ставропольского края.

Совместно с другими депутатами В.И. Трухачев подготовил отзывы и поправки к проектам нескольких федеральных законов, десятки проектов краевых законов. Думой Ставропольского края в разные годы были приняты законы «Об основных направлениях политики Ставропольского края по обеспечению населения хлебом», «О некоторых вопросах регулирования земельных отношений», «О наделении органов местного самоуправления муниципальных образований отдельными государственными полномочиями Ставропольского края в области сельского хозяйства», «О признании утратившими силу отдельных положений законодательных актов Ставропольского края» (разработанный совместно с председателем аграрного комитета

На заседании Думы Ставропольского края, г. Ставрополь, 2015 г.

И.А. Богачевым), «Об аквакультуре (рыбоводстве) на территории Ставропольского края», «О сохранении и воспроизводстве защитных лесных насаждений на землях сельскохозяйственного назначения на территории Ставропольского края», «Об обеспечении плодородия земель сельскохозяйственного назначения в Ставропольском крае», «О государственной поддержке в сфере развития сельского хозяйства в Ставропольском крае» и ряд других.

В последний из перечисленных краевых законов В.И. Трухачев дважды, в 2016 и 2018 годах, лично готовил изменения и вносил их на рассмотрение регионального парламента.

Как руководитель крупного учебного заведения, председатель Совета ректоров вузов края и краевой депутат, Владимир Иванович постоянно вникал в дела образовательной отрасли. Его интересы никогда не ограничивались только проблемами высшего образования. Он прекрасно понимает, что они тесно увязаны с тем, как функционируют и развиваются системы дошкольного, общего и среднего специального профессионального образования. А это большой круг вопросов – правовых, организационных, экономических.

В 2013 году при подготовке проекта базового краевого закона № 72-кз «Об образовании», В. Трухачев внес более 10 поправок, вошедших в закон. Среди них важные нормы, касающиеся оплаты труда педработников, бесплатного обеспечения обучающихся школ учебниками и учебными пособиями, средствами обучения и воспитания, ученических производственных бригад (УПБ).

Отстаивая интересы сельских педагогов, Владимир Иванович активно поддержал принятие краевого закона от 28 февраля 2011 года № 13-кз «О предоставлении мер социальной поддержки по оплате жилых помещений, отопления и освещения педагогическим работникам образовательных учреждений, проживающим и работающим в сельской местности», по поводу которого было много разных

В.И. Трухачев и педагоги Петровского городского округа перед началом августовского совещания работников образования, г. Светлоград, 2012 г.

мнений. Уже 10-й год закон работает, в крае в соответствии с ним тысячам педработников на селе ежемесячно предоставляется денежная компенсация до 100 процентов фактически произведенных ими расходов на коммунальные платежи. Только в 2019 году в Петровском городском округе выплачено 9,5 млн рублей, в Грачевском районе 17,8 млн руб.

В.И. Трухачев очень скрупулезно и принципиально относится к рассмотрению проектов закона о краевом бюджете на очередной финансовый год или внесении изменений в бюджет текущего года, инициируя увеличение расходов финансовых средств на поддержку агропромышленного комплекса и социальной сферы.

Многие актуальные проблемы, существовавшие в сельском хозяйстве, образовании и требующие особого внимания, а также пути их решения вначале исследовались на совещаниях и заседаниях аграрного и других комитетов. Впоследствии выработанные на них предложения, рекомендации становились основой для принятия краевых законов.

Депутат не раз инициировал проведение мероприятий аграрного комитета Думы Ставропольского края, да и других комитетов, в своем в избирательном округе и в Ставропольском аграрном вузе – с целью привлечения к ним внимания различных краевых структур, оказания практической помощи.

Так, в городе Светлограде в 2011 году провели выездное совещание по вопросу «Состояние, проблемы и перспективы развития сельскохозяйственного машиностроения для агропромышленного комплекса Ставропольского края» на базе ОАО Ремонтно-транспортного предприятия «Петровское».

В феврале 2014 года в администрации Петровского муниципального района прошло заседание «круглого стола» на тему «О практике применения Закона Ставропольского края «Об упорядочении выпаса и прогона сельскохозяйственных животных и птицы на территории Ставропольского края» и законодательства Российской Федерации, регулирующего вопросы содержания животных в личных подсобных хозяйствах». (Этот вопрос возник после обращений многих жителей округа к В.И. Трухачеву и требовал особого внимания со стороны федеральных органов: Роспотребнадзора, Россельхознадзора, Росрегистрации, МВД).

В стенах Ставропольского государственного аграрного университета в 2009 году состоялось совместное заседание комитета Государственной думы Ставропольского края по аграрным вопросам и продовольствию и Ученого Совета СтГАУ с обсуждением проблемных вопросов формирования кадрового потенциала в АПК региона.

Затем, в феврале 2013 года, было проведено совещание по вопросу, который был весьма актуален для Ставрополья, – «Об организации муниципального земельного контроля».

Под председательством губернатора Ставропольского края В.В. Владимирова в марте 2015 года прошло совещание по очень сложному, волновавшему в то время селян вопросу «О поправках к проекту Закона Ставропольского края № 427-5 «О некоторых вопросах регулирования земельных отношений». Везде В.И. Трухачев активно участвовал в обсуждении.

Владимир Иванович всегда откликается на просьбы провести в прекрасных аудиториях вуза различные мероприятия, будь то публичные слушания по бюджету Ставропольского края, экономические конференции, семинары или совещания по линии министерств сельского хозяйства, образования и молодежной политики, труда и социальной защиты, экономического развития и других. За их организацию на самом высоком уровне можно не сомневаться. Поэтому СтГАУ и был выбран местом проведения и совещания под председательством Президента России В.В. Путина по развитию сельского хозяйства в Российской Федерации, которое состоялось 18 июня 2014 года.

Депутаты аграрного комитета всегда оперативно откликались на происходившие в стране события, оказывавшие влияние на функционирование экономики, стремились своевременно реагировать на задачи по исполнению национальных проектов, майских указов Президента Российской Федерации В.В. Путина.

Многие направления развития сельского хозяйства, которые впоследствии стали на Ставрополье приоритетными, за несколько лет до этого вносились на заседания комитета, а затем обретали форму краевого закона. Это касается: перспектив развития отраслей молочного скотоводства, овцеводства, птицеводства яичного направления, садоводства, виноградорства; выращивания хлопка, овощей, в том числе в закрытом грунте; сельских территорий в части газо- и водоснабжения, строительства спортивных плоскостных сооружений и др. Так, например, еще в 2012 году депутаты и приглашенные на заседание аграрного комитета обосновали необходимость развития в регионе садоводства, подчеркивая, что это направление должно стать одной из точек роста бюджетного наполнения и занятости сельского населения. Предложили увеличить господдержку и решать вопрос с переработкой.

Проблемы импортозамещения продовольствия в связи с введенными в 2014 году в отношении России санкциями, в сентябре того же года были обсуждены в рамках «круглого стола» на тему «Актуальные вопросы и проблемы по импортозамещению продовольствия для организаций агропромышленного комплекса Ставропольского края». Депутаты отметили, что намерены держать на особом контроле данный вопрос, поскольку он имеет важнейшее значение для продовольственной безопасности не только нашего края, но и всей страны.

В последующие годы Дума и Правительство Ставропольского края целенаправленно работали в этом направлении. Были приняты различные государственные программы по отраслям и подотраслям сельскохозяйственного производства. К их разработке активно привлекались специалисты, в том числе ученые различных кафедр Ставропольского ГАУ, которых В.И. Трухачев нацелил на вовлеченность в эту работу. Неоднократно ценные предложения формулировал и сам ректор – Академик, дважды доктор наук. Как ученого, его часто просили дать экспертные оценки состояния и перспектив развития в крае мясного и молочного животноводства, овощеводства в закрытом грунте, садоводства, переработки и хранения произведенной продукции, мелиорации, работы личных подсобных хозяйств, помощи начинающим фермерам и семейным животноводческим фермам на базе крестьянских (фермерских) хозяйств. Под руководством Владимира Ивановича, в частности, была разработана Стратегия развития АПК Ставропольского края до 2020 года.

Многие из запланированных мероприятий выполнены, реализация других продолжается.

Ставрополье сегодня является одним из лидеров Российской Федерации по объемам производства сельскохозяйственной продукции и играет важную роль в обеспечении продовольственной безопасности страны. Край в дальнейшем будет развиваться как российская и международная площадка по аграрному производству. Поставлены амбициозные цели: к 2024 году в 3,5 раза увеличить объем экспорта сельскохозяйственной продукции (в денежном выражении – превысить 1 млрд долларов США), повысить уровень производства мяса на 20 %, молока – на треть, довести валовой сбор зерна до 12,5–13 миллионов тонн; запланировано в полтора раза больше производить тепличных овощей, заполнить третью часть российского рынка нашими томатами (сейчас – 16 %).

Задач много. В их решении сложно переоценить роль всего депутатского корпуса Ставропольского края, в том числе Владимира Ивановича Трухачева – краевого парламентария, ректора ФГБОУ ВО «Российский государственный аграрный университет – МСХА имени К.А. Тимирязева», Академика Российской академии наук, доктора сельскохозяйственных наук, профессора, доктора экономических наук, профессора.

Убеждена, если Владимир Иванович решит баллотироваться и в третий раз в своем округе, его непременно и массово поддержат. Этому лучше всякой агитации будет способствовать сделанное депутатом за два созыва.

В.В. Лукьянова,
помощник депутата Думы Ставропольского края В.И. Трухачева

«Потому, что у нас депутат Трухачев!»

Мы долго ждали именно такого краевого депутата, как Владимир Иванович Трухачев, деятельного, ответственного и принципиального, которому до всего есть дело в своем избирательном округе. Бескорыстная помощь Владимира Ивановича муниципалитету и простым людям заслуживает огромного уважения.

Владимир Иванович – друг всего Петровского городского округа. Его огромный авторитет и профессионализм позволили нам за несколько лет вместе решить множество проблем для улучшения качества жизни земляков.

Благоустройство дворовых территорий в городе Светлограде, расширение сети уличного освещения в поселениях округа, капитальные ремонты дорог, домов культуры, учреждений здравоохранения и образования – это неполный перечень вопросов, положительно решенных при содействии депутата. При этом он никогда не отказывается помочь людям, оказавшимся в непростой жизненной ситуации. Часто они обращаются к В.И. Трухачеву непосредственно во время встреч с ним по месту их жительства, зная, что он поддержит и словом, и делом. Свидетелем и участником такого неформального, не считаясь со временем, общения парламентария с избирателями довелось быть много раз. Приезжал часто Владимир Иванович на заседания Совета депутатов округа. Обязательно выступал по повестке, вносил конкретные предложения.

Всем известно его бережное, чуткое отношение к ветеранам. Каждому из них Владимир Иванович уделяет особое внимание. Глубокое уважение к старости и искренняя любовь к молодежи являются отличительной чертой нашего депутата. Его настойчивость позволила нам значительно укрепить спортивную базу: построить футбольное поле с искусственным покрытием, воркаут-площадку на городском стадионе и оборудовать его ограждение, установить 11 видеокамер в физкультурно-оздоровительном клубе «Победа», создать нормальные условия для занятий в районной комплексной

Открытие спортзала в МКОУ средней школе № 11, Петровский городской округ, с. Константиновское, 2015 г.

С воспитанниками МКДОУ детский сад № 19 «Красная Шапочка», Петровский городской округ, с. Шведино, 2018 г.

детско-юношеской спортивной школе. Огромная по масштабам работа была проведена в Светлограде по ремонту дворовых территорий многоквартирных домов и проездов к ним – более чем на 50 объектах на площади Выставочной, улицах Высотной, Кирова, Пушкина, Трудовой, Ярмарочной и других. Провели реконструкцию автомобильной дороги «Светлоград– Благодарный – Буденновск», проходящей через город, протяженностью 10,2 км, на что израсходовали 196 млн руб., отремонтировали участок дороги «Объезд города Светлограда» (524 метра – 2,3 млн руб.). Примеры можно продолжать.

В.И. Трухачев – строгий, требовательный к себе и окружающим руководитель. Он не терпит лень, ложь и обман. Все это в сочетании с высочайшим профессионализмом приводит к успеху.

Владимир Иванович всегда ставит максимальные задачи и прикладывает немалые усилия, чтобы они реализовались, в том числе за счет пополнения бюджета округа из федеральной и краевой казны. Если строить детский сад в Светлограде, то не один, а сразу два, а параллельно «выбить» средства из края, чтобы отремонтировать подъезды к ним: 2 млн рублей на дорогу к детскому

Посещение центра «Точка роста» в МКОУ средней школе № 6, Петровский городской округ, с. Гофицкое, 2019 г.

саду «Одуванчик», 6 млн рублей – на подъезд к «Улыбке». Когда в регионе начали устанавливать детские игровые площадки по программе «Чистая энергия – детям», другим территориям досталось всего по несколько, нашему же округу сразу 19. Участвуем в краевой программе «Энергосбережение» – депутат дважды добивается выделения средств на установку 500 и 300 уличных фонарей в Светлограде и по 100–200 в каждом селе! Распределяются субсидии из средств регионального Дорожного фонда на ремонт дорог в округе – коллеги задают вопрос, почему нам больше. А мы с гордостью отвечаем: «Потому, что у нас депутат Трухачев!».

В.О. Лагунов,
председатель Совета депутатов
Петровского городского округа
Ставропольского края

Не зря работала агитатором!

Я познакомилась с Владимиром Ивановичем Трухачевым, в годы, когда он возглавлял Кугультинский маслосырзавод. Высоко ценю в нем

Л.А. Скрипкина

Капитально отремонтированный сельский Дом культуры, Грачевский район, с. Кугульта, 2019 г.

твердый характер, порядочность, огромную работоспособность, ответственность и созидательную энергию, постоянное стремление к успеху.

С большим удовольствием работала я агитатором в период его предвыборной кампании и от души радовалась, когда он победил и стал нашим депутатом в Думе Ставропольского края! Много хорошего сделал В.И. Трухачев для села Кугульта и поселка Верхняя Кугульта. Так, за счет участия в различных целевых и ведомственных программах, привлечения таким образом средств федерального и краевого бюджетов смог добиться капитального ремонта Кугультинского Дома культуры, строительства новой участковой больницы. А это то, в чем очень нуждались земляки, что было наказами ему от избирателей.

Он содействовал значительному укреплению материально-технической базы школ и детских

Модельная библиотека, открытая на базе Дома культуры, – одна из пяти подобных, открытых в крае, Грачевский район, с. Кугульта, 2019 г.

садов, расположенных на территории муниципального образования Кугультинского сельсовета: почти 10 млн рублей были израсходованы на замену в них оконных блоков, постройки теплых туалетов, выполнения сантехнических и электромонтажных работ, устройство ограждения. В средней школе № 3 капитально отремонтировали спортивный зал, приобрели в него спортивное оборудование. К огромной радости детей и их родителей была построена в центре села спортивная многофункциональная площадка, одна из первых в районе.

«Сразу после выборов начну менять жизнь к лучшему своих земляков, и в первую очередь – в социальной сфере», – обещал В. Трухачев в 2011 году, когда решил баллотироваться по нашему одномандатному избирательному округу. Данное слово он держит! Сделанное им – у всех на виду!

Л.А. Скрипкина, учитель МКОУ СОШ № 3 с. Кугульта Грачевского района Ставропольского края

Наш народный депутат

Невозможно представить в Грачевском районе человека, который не знает нашего выдающегося земляка – Владимира Ивановича Трухачева. В каждом селе, каждом поселке – повсюду в Грачевском районе – видны плоды его пытливого ума и твердого, трудолюбивого характера.

В 2011 году старомарьевцы выбрали В.И. Трухачева депутатом Думы Ставропольского края. Именно ему, близкому и неравнодушному к их чаяниям человеку, они доверили представлять свои интересы на краевом уровне. В том, что голос Владимира Ивановича, его личное мнение будут услышаны и учтены, ни у кого не вызывало сомнений. Так и вышло.

Между главами сельских поселений, руководителями отраслей, производств и Владимиром Ивановичем сложились прочные деловые отношения. В любое время суток можно было обратиться к нему за помощью или советом. И ни разу, повторюсь, ни разу, за все мои годы в должности главы Старомарьевского сельсовета, а это уже более 20 лет, я не получил отмашки или отказа от него. Именно совместными усилиями нам удалось сделать наше село таким, какое оно сейчас: процветающим, современным, практически беспроблемным в социальной и промышленной сферах. Несколько примеров.

А.М. Козлов

Много лет наша врачебная амбулатория пребывала в удручающем состоянии. Зданию более 40 лет. Требовался капитальный ремонт. Но объем необходимых для этого финансовых средств для бюджета поселения был непосильным. Пришел на помощь наш депутат. И замороженная из-за отсутствия финансирования на три года стройка была продолжена благодаря его содействию, стараниям и настойчивости: он сумел убедить руководство министерства здравоохранения Ставропольского края изыскать в бюджете региона на окончание ремонта и приобретение необходимого оборудования 4 млн руб. В 2013 году состоялось торжественное открытие амбулатории к великой радости всех жителей.

«Если бы вы знали, с каким удовольствием мы каждый день ходим на работу!», – говорит заведующая Лилия Анатольевна Бабиченко. – Просто в памяти еще осталось то, убитое, с обшарпанными стенами и перекошенными окнами здание... Вы даже не представляете, как приятно принимать своих земляков, оказывать им помощь в отремонтированных помещениях, с новым оборудованием! Спасибо Владимиру Ивановичу Трухачеву!»

К словам медика присоединяется и долгожительница села Старомарьевки Нина Петровна Троцко: «По состоянию здоровья посещать врача я должна чуть ли не еженедельно. Помню, как страшно было в последние годы, до ремонта, заходить в амбулаторию. Не то, что сейчас! Смотришь на все это, и жить хочется еще долго!»

В селе много лет, впрочем, как и по всему району, существовала серьезнейшая проблема – очередь в детский сад: в 2012 году – почти 100 ребят. Об этом депутату и районным руководителям летом того года на сходе граждан очень громко жаловались мамы, вынужденные сидеть с детишками дома, не работать. Средств на строительство нового дошкольного учреждения не было. Подумав, изучив ситуацию, Владимир Иванович предложил районной администрации вариант: перепрофилировать под детсад этаж здания начальной школы. В течение 2013 года была осуществлена реконструкция и созданы условия для 4-х дошкольных групп. Важно, что работу в них получили 20 человек: педагогические работники и обслуживающий персонал. Расход

В.И. Трухачев и Р.А. Коврыга на открытии комплексной спортплощадки в с. Старомарьевка, Грачевский район, 2018 г.

на ремонтные работы и закупку всего необходимого оборудования составил 6134,90 тыс. руб.

«Для нас, мамочек, это был настоящий подарок от депутата и администрации села! Спасибо им!» – вспоминает то время многодетная мамочка Галина Михайловна Винокурова. – Наши детишки теперь с удовольствием бегут каждое утро в свой любимый детский садик, а мы вышли на работу».

Владимир Иванович распределил для Старомарьевки две детские игровые площадки, которые были установлены на улицах Молодежной и Комсомольской.

Благодарны взрослые и дети В.И. Трухачеву за современную спортивную площадку с искусственным покрытием, двумя волейбольными стойками с сеткой, поворотными баскетбольными щитами и мини-футбольными воротами, ограждением. Сметная стоимость объекта составила почти 3,2 млн руб. Открытие состоялось в октябре 2018 года.

Сегодня спортплощадка, по словам директора старомарьевской средней школы Светланы Викторовны Краснянской, стала местом, где можно интересно и с пользой для здоровья провести время. Здесь учащиеся развивают свои навыки в занятиях спортом, здесь же проводятся различные спортивно-массовые школьные мероприятия. «Я каждый день тут тренируюсь, мои друзья тоже, особенно много,

когда готовимся к соревнованиям. Здорово, что у нас, старомарьевцев, теперь есть такая возможность! Конечно, мы знаем, кто нам в этом помог! – говорил старшеклассник Акинин Михаил. – О делах Трухачева знают в селе все. Мои родители, например, сказали, что и вода на нашей улице появилась благодаря депутату!»

Действительно, по вопросам водоснабжения на улице Полевой хлопотал все тот же Владимир Иванович. Требовались огромные деньги, примерно 250 тысяч рублей из местного бюджета только для получения технических условий в ГУП СК «Ставропольскрайводоканал». Депутат смог решить вопрос бесплатного получения столь необходимых документов. Вода пришла в каждый дом на этой улице. А не вмешался бы В.И. Трухачев...

За счет субсидий из средств Дорожного фонда Ставропольского края на ремонт и содержание автомобильных дорог поселений отремонтированы дороги по улицам Красной, Молодежной, Дорожной. Кроме того Старомарьевскому сельсовету, единственному в районе, были, по ходатайству депутата, предоставлены 5 млн руб. на ремонт внутридворовых территорий по улице Комсомольской.

Я могу еще многое рассказать о совместной работе с Владимиром Ивановичем по улучшению условий и качества жизни земляков.

Когда он приезжал к нам на праздники или с рабочим визитом, старомарьевцы его встречали очень приветливо, благодарили за сделанное для них.

«От Трухачева идет душевное тепло, он проявляет сердечное участие! – вспоминает Михаил Андреевич Мелихов. – Мы знаем друг друга очень давно, и всегда встречаемся как родные люди».

«Чтобы Владимир Иванович не вспомнил, кого и как зовут, быть такого не могло, – говорит председатель сельского женсовета Лариса Владимировна Колядова. – Кроме того, он прекрасно знал, какие проблемы у нас существуют на тот момент, и почти сходу включался в их решение».

Меня спрашивают, не сожалею ли я о том, что нашего Владимира Ивановича призвали в Москву восстанавливать былой авторитет Тимирязевской сельхозакадемии. Отвечаю: «Такие неординарные личности, трудяги и профессионалы нужны везде! Я абсолютно уверен, что никогда ни мы о нем не забудем, ни он о нас, всегда придет на помощь своим землякам! Такой беспокойный характер у Трухачева, нашего Народного Депутата!»

А.М. Козлов,
глава муниципального
образования Старомарьевского сельсовета
Грачевского района Ставропольского края

Неформальное отношение к людям – всем и каждому – уникальная черта его характера

Наша семья знает В.И. Трухачева как эффективно и творчески работающего ректора огромного вуза, ученого, практика, депутата, достойно представляющего в Думе края интересы петровчан. К тому же он обладает ценными человеческими качествами – особым вниманием к людям, умением поддержать, посоветовать, помочь, если просят.

В 2016 году дочь Анастасия успешно окончила одиннадцатый класс. И вот в июне мы получаем письмо от Владимира Ивановича, в котором он поздравил ее с получением аттестата о среднем образовании и федеральной медали «За особые успехи в учении». Пожелал осуществить все планы и мечты, стать успешным человеком, достойным гражданином страны. Не забыл депутат отметить и нас с мужем, а также педагогов, которые учили Настю. Надо сказать, что это было не первое персональное обращение краевого парламентария к нашей семье. В 2015 году он поздравил дочь с призовым местом, которое она завоевала в краевом этапе Всероссийской олимпиады школьников по биологии среди учащихся 10 классов. Получить поздравления от родных, друзей, соседей всегда приятно и считается, в общем-то, общепринятым делом. А вот такое внимание депутата краевой Думы оба раза было неожиданно и вдвойне приятно. Кстати, знаю, что такие же письма получали многие школьники округа, заслужившие это успехами в учебе.

Знаете, что удивительно? Как в суматохе бесчисленных ректорских дел, депутатских забот человек успевал отреагировать на достижение нашего ребенка?

Можете представить, как тронуло это Анастасию. Какой след оставило в ее душе. Сейчас она студентка СКФУ, изучает, как и планировала, биологию.

Владимир Иванович постоянно нацелен на созидание во имя лучшего будущего для нашей молодежи. Спасибо ему за это, крепкого здоровья и успехов в реализации всего задуманного!

А.И. Старокожева, учитель биологии лицея № 3 г. Светлограда

Спасибо Вам от всех выпускников СтГАУ!

«Спасибо!» ... Именно эти слова и низкий поклон в знак благодарности хочется выразить руководству Ставропольского государственного аграрного университета в лице Владимира Ивановича Трухачева и его преподавательского состава всех лет. История университета пишется уже 90 лет, за которые дорога в жизнь была открыта сотням тысяч его выпускников. Каждый нашел свой путь и свое призвание.

Ярким примером этого является общество с ограниченной ответственностью «Агроальянс» Петровского городского округа – производитель сельскохозяйственной продукции, компания, где в одну эффективную команду собраны многие выпускники аграрного университета.

Для справки: общая площадь земельных угодий предприятия составляет 28,5 тыс. га, на которой выращиваются пшеница, ячмень, горох, подсолнечник, рапс, овощи. Технопарк насчитывает 160 единиц надежных отечественных и ультрасовременных машин мировых брендов. Трудятся 250 человек. Валовой сбор продукции всех видов в 2019 году составил 61,5 тыс. тонн. Ежегодно предприятие в числе лидеров по уборке зерновых.

Возглавляет ООО «Агроальянс» Ольга Владимировна Ганюта. В 1993 году она окончила с красным дипломом Ставропольский ордена Трудового Красного Знамени сельскохозяйственный институт по специальности «Экономика и управление в отраслях АПК».

«Спасибо родному вузу, преподавателям и лично Владимиру Ивановичу Трухачеву за активную жизненную позицию, компетентный, инициативный, творческий подход к подготовке специалистов, который только совершенствуется год от года. Все, что я знаю, умею в профессиональном плане и чего добилась в жизни – это, прежде всего, ваша заслуга! Очень рада, что спустя много лет после окончания, продолжаю сотрудничество с университетом уже как руководитель предприятия и работодатель для его выпускников».

О.В. Ганюта

В руководящий состав «Агроальянса» входят также:

– заместитель директора по производству Константин Васильевич Ганюта, окончивший институт в 1993 году по специальности «Механизация сельского хозяйства»: *«Самые теплые воспоминания о студенческих годах в стенах аграрного университета. Спасибо Вам за наши жизненные победы!»;*

– заместитель директора по растениеводству Сальков Геннадий Александрович, окончивший институт в 1994 году по специальности «Агрономия»: *«Только слова благодарности в адрес тех, кто из бывших выпускников школ готовит профессионалов и специалистов агрономов. Очень нужная и востребованная специальность. Очень рад, что моя дочь Юлия Салькова – студентка агрономического факультета этого же вуза»;*

– заместитель директора по продажам и закупкам Петр Александрович Каркошкин, выпускник университета 2009 года по специальности «Бухгалтерский учет, анализ и аудит»: *«Возможности для развития во всех направлениях и высокие требова-*

ния к знаниям – вот что характеризует Ставропольский государственный аграрный университет, учеба в котором, приобретенные там практические навыки помогают мне сегодня в работе»;

– заместитель директора по экономике Дмитрий Владимирович Казарин, завершивший обучение в 2013 году по специальности «Экономика и управление на предприятиях АПК»: *«Я горжусь тем, что являюсь выпускником легендарного вуза, по праву удостоенного орденом Трудового Красного Знамени. Мой профессионализм сегодня – это ваш профессионализм во время моей учебы. Спасибо!»*

Помимо них, еще 15 сотрудников компании в разные годы окончили Ставропольский государственный аграрный университет. Многие нынешние студенты – будущие выпускники, с удовольствием или уже работают, или проходят практику на нашем предприятии. Это свидетельствует о том, что СтГАУ предоставляет возможность студентам совмещать обучение с практической деятельностью, развиваться. Лучший аграрный вуз страны остается кузницей высококвалифицированных специалистов для разных отраслей.

Большой вклад в укрепление тандема Науки и Практики внес ректор университета, Академик Российской академии наук, профессор Владимир Иванович Трухачев, который является еще и депутатом Думы Ставропольского края от Петровского городского округа, где расположено предприятие ООО «Агроальянс». Его деятельный и неутомимый характер заряжает всех энергией, не дает стоять на месте, способствует развитию и движению вперед.

От лица всех работников предприятия примите, уважаемый Владимир Иванович, наши поздравления с Днем рождения и пожелания не сбавлять набранный жизненный темп!

Команда выпускников
Ставропольского государственного
аграрного университета, ООО «Агроальянс»

Заботы медицины ему понятны, как их решать – он знает

Я работаю в районной больнице 20 лет, а девятый год нашим краевым депутатом является В.И. Трухачев. Могу сказать, что его внимание к отрасли «Здра-

В.И. Трухачев посетил капитально отремонтированную участковую больницу, Петровский городской округ. с. Гофицкое, 2016 г.

воохранение» в сельской местности особое. Заботы медиков понятны ему, наверное, еще и потому, что супруга Владимира Ивановича – врач. Он знает о самой нашей острой проблеме – кадровой. Как рассказывал он сам на встречах с коллективом, для ее решения неоднократно обращался в министерство здравоохранения и Ставропольский медицинский университет. Несомненно, его заслуга в том, что в последние годы в больнице, ее структурных подразделениях появилось пополнение специалистов. Приезжая в населенные пункты нашего округа, Владимир Иванович обязательно встречается с коллективами учреждений здравоохранения, навещает пациентов, интересуется условиями работы и лечения. Занимается «выбиванием» денег для ремонта участковых больниц, врачебных амбулаторий. Вот только на ремонт больницы в селе Гофицком, о чем просили его жители, были израсходованы десятки миллионов рублей. Читала, что недавно открылась врачебная амбулатория после капремонта в поселке Прикалаусском, чего так долго там ждали. А еще не раз сама присутствовала на мероприятиях, где сотрудникам отрасли вручались Благодарственные письма депутата Трухачева с самыми теплыми словами. Приятно, что твой труд замечают и отмечают. Спасибо ему и самые добрые пожелания от всех медработников!

М.В. Барыленко, старшая медицинская сестра дневного стационара Петровской районной больницы

«Приезжайте! Я пирожков напекла»

Валентина Кирилловна Кикирнеева сидит на кухне. Перед ней – две полные тарелки пирожков.

– Эти с картошкой, – объясняет. – А эти с творогом. С капустой вот не напекла, а Владимир Иванович их тоже любит...

Она смеется, говорит, что вот, мол, уехал В.И. Трухачев в Москву, Тимирязевку возглавлять, теперь, пожалуй, к ней на пирожки не скоро заглянет.

Многолетней дружбой, а ей – ни много ни мало почти двадцать лет, с депутатом краевой Думы гордится. Обыкновенная женщина из бедной крестьянской семьи, большая труженица (начала работать с 16 лет, таскала мешки на карьере, была птичницей, дояркой, уборщицей), она создала прецедент – стала единственным во всех смыслах этого слова народным депутатом Светлоградского городского совета. Не дает покоя разным руководителям в городе, если надо решить что-то для земляков. Имеет много поощрений за свою работу.

– Вы депутат и Владимир Иванович депутат. Так и познакомились? – спрашиваю.

– Нет, – машет рукой, – мы познакомились, когда я еще была председателем уличного комитета. У меня тогда пять улиц было – считай, вся наша Горка...

Микрорайон Горка знают все светлоградцы: да, находится он на окраине города, но не на задворках внимания властей. Кстати, во многом благодаря энергичности и неравнодушию к проблемам жителей Горки Валентины Кирилловны.

– А еще – помощи Владимира Ивановича, – добавляет она. – Если что-то сама решить не могла, звонила ему, и он всегда помогал. Дорогу, водопровод на улице или автобусную остановку отремонтировать, детскому саду помочь с оборудованием, компьютерные классы в Светлоградском сельскохозяйственном колледже создать и многое чего еще. Никогда не отмахивался и приходил на помощь людям, которые обращались с личными просьбами. Избиратели его знают хорошо, поэтому во второй раз избрали его в краевую Думу.

Сейчас Валентине Кирилловне уже за восемьдесят. Два года как депутатские полномочия сложила, но и душой, и словом, и делом по-прежнему болеет за родную Горку. И по-прежнему в ее телефонной книге есть личный номер Трухачева. К слову, она его внештатный помощник в округе, даже удостоверение есть...

– Когда надо, звоню, – рассказывает. – Обычно, по делу: понимаю, человек он занятой.

Но может позвонить и не по делу, а по велению души. К примеру, чтобы поздравить с днем рождения.

В.К. Кикирнеева, помощник депутата Думы Ставропольского края В.И. Трухачева на общественных началах, г. Светлоград, 2020 г.

– Конечно помню, когда! 16 июля, – говорит. – Обязательно позвоню. Он тоже меня уже много лет поздравляет с днями рождения и праздниками. Бывало, и сам заезжал в гости, когда в свой избирательный округ по делам приезжал, а было, и меня к нему в Ставрополь в сельхозинститут привозили. Ох, и красота у него там! Порядок – идеальный. Он – настоящий хозяин.

– А еще?

– Еще какой? Честный, добросовестный, трудолюбивый. И самое главное: он за народ.

Она подвигает тарелки с пирожками, улыбается:

– Вот, Владимир Иванович, пирожков вам напекла. Смотрите, какие красивые. И вкусные. Приезжайте – угощу!

Е.В. Арцимович

Жителям Высоцкого сельсовета повезло с краевым депутатом!

Бывают в жизни ситуации, когда две руки не справляются. Именно тогда на помощь приходят руки неравнодушных, отзывчивых людей, не способных пройти мимо, всегда готовых поддержать.

Нам, жителям сел Высоцкое и Ореховка, очень повезло, что именно таким человеком оказался Владимир Иванович Трухачев, депутат, которого мы дважды избирали в краевую Думу. Его помощь – весомая и неоценимая, и за нее хочется выразить огромную признательность. Не просто поблагодарить, а поделиться частичкой своего сердца.

Во многом благодаря настойчивости Владимира Ивановича в 2014 и 2016 годах администрации муниципального образования Высоцкого сельсовета были выделены субсидии из бюджета Ставропольского края на проведение ремонта, восстановление и реставрацию наиболее значимых и находящихся в неудовлетворительном состоянии воинских захоронений, памятников и мемориальных комплексов. В результате в 2014 году в селе Высоцкое были приведены в порядок «Братская могила воинов Советской Армии, погибших в 1942–1943 гг.» и Братская могила красных партизан, погибших в годы гражданской войны, 1919 г.», а в 2016 году «Мемориальный комплекс Славы с. Высоцкое».

Мы благодарны депутату за то, что стали участниками государственной программы Ставропольского края «Развитие сельского хозяйства» (подпрограммы «Устойчивое развитие сельских территорий»), и в 2017 году в селе Высоцком была построена комплексная спортивная площадка, преобразился также Дом культуры, участвовавший в краевой государственной программе «Культура и туристско-рекреационный комплекс».

Владимир Иванович занимался «выбиванием» финансовых средств для проведения капитального ремонта Высоцкой участковой больницы, обслуживающей жителей двух сел. За это особая благодарность.

Он добился, чтобы в с. Высоцком на улице Центральной, а в с. Ореховке на улице Красной появились детские игровые площадки; за счет субсидий из средств Дорожного фонда Ставропольского края на ремонт дорог общего пользования местного значения в границах поселений отремонтировали дороги по улице Толстого в с. Ореховка и Школьной в с. Высоцком. Осенью 2019 года состоялось торже-

В.И. Трухачев и А.А. Захарченко на открытии после капитального ремонта сельского Дома культуры и библиотеки, Петровский городской округ, с. Ореховка, 2019 г.

ственное открытие после продолжительного капитального ремонта Дома культуры и библиотеки в с. Ореховка, приуроченное ко Дню села.

Вот какой конкретный вклад в развитие наших сел и улучшение качества жизни земляков внес В.И. Трухачев за несколько лет.

За прошедшие годы Владимир Иванович приезжал к нам по разным поводам: в период уборки урожая, на открытие вновь построенных или капитально отремонтированных объектов, встретиться с трудовыми коллективами и т.д. Мы всегда были рады ему от души и благодарны за внимание и понимание наших проблем, помощь в их решении, за сильное плечо, которое он готов подставить в нужную минуту. А ведь для всех главное – это чувствовать поддержку и быть уверенным, что тебе помогут.

В этом убедилась, например, одна жительница села Высоцкое, которой депутат помог с ремонтом крыши и приобретением газовой плиты. Буду всегда помнить, какое участие принял Владимир Иванович и в моей жизни, не оставив наедине с трудностями, когда в семью пришло несчастье.

Я искренне желаю Вам, уважаемый Владимир Иванович, крепкого здоровья, оптимизма, огромного счастья в настоящем и светлых надежд на будущее. У Вас поистине золотое сердце и чистая душа. Пусть судьба по достоинству вознаградит: все доброе, сделанное Вами, возвращается бумерангом!

А.Н. Пичугин,
начальник территориального отдела
в селе Высокое управления по делам территорий
администрации Петровского городского округа
Ставропольского края

Благодарный зритель, настоящий ценитель народной культуры

Уважаемый Владимир Иванович!

Вашим вниманием, как краевого депутата, отрасль «Культура» в Петровском городском округе никогда не была обделена.

Вы часто откликаетесь на приглашение принять участие в культурно-массовых мероприятиях: праздниках, концертах, юбилеях творческих коллективов, отдельных исполнителей.

В.И. Трухачев на праздновании юбилея народного ансамбля песни и танца имени М.С. Севрюкова «Нива золотая» (художественный руководитель, Заслуженный работник культуры России Н.А. Рудинский), г. Светлоград, 2018 г.

Артисты народного ансамбля песни и танца имени М.С. Севрюкова «Нива золотая» знают Вас как требовательного слушателя, благодарного зрителя и настоящего ценителя народной культуры. Запомнилось Ваше сердечное приветствие нашему коллективу на празднике в честь 60-летия ансамбля в мае 2018 года.

Всегда, когда Вы присутствуете в зрительном зале, мы с особым подъемом и вдохновением исполняем полюбившиеся Вам номера «Эх, гармонь!», «Полюшко, поле...», «Казачья походная». А композиция «Хлебная сюита», которая исполняется в замечательных, подаренных нам концертных костюмах, за два года стала нашей визитной карточкой и принесла несколько побед в конкурсах самодеятельного народного творчества.

Именно благодаря вашему содействию, как депутата краевой Думы, укреплялась в последние годы материально-техническая база отрасли: проводились капитальные ремонты, закупалось оборудование, пополнялся книжный фонд библиотек, в том числе и за счет подаренных вами книг.

Вы хорошо знали и поддерживали нашего художественного руководителя, Заслуженного работника культуры России Николая Андреевича Рудинского, десятки лет возглавлявшего ансамбль. Поздравляли его с юбилеями творческой деятельности. Внимательно относитесь и к другим коллективам, работающим в учреждениях культуры округа: народному хору русской песни «Русские узоры» (художественный руководитель В.А. Звонарев), народному казачьему ансамблю «Казачья вольница» (художественный руководитель В.В. Гайденко), многим директорам учреждений культуры. Откликаетесь на просьбы и делаете это от души. Многих из нас поощрили своими благодарственными письмами.

Мы всегда рады приезду и ярким, эмоциональным выступлениям на наших площадках замечательных танцевальных и вокальных коллективов Ставропольского государственного аграрного университета. Приятно видеть в их составах бывших наших юных участников самодеятельности, которые теперь учатся в вузе и параллельно оттачивают там исполнительское мастерство. Неоднократно студенты радовали зрителей, например, в День города Светлограда и городского округа, в другие праздники. Выезжали в сельские населенные пункты. Уровень исполнения концертных номеров вашими подопечными, потрясающие костюмы, богатство репертуара всегда вызывают восхищение, по достоинству оцениваются профессионалами.

Уважаемый Владимир Иванович! Вы зарекомендовали себя как целеустремленный, мудрый руководитель, искренне болеющий за настоящее и будущее страны, родного Ставрополья, избирательного округа. Но особо хочется подчеркнуть ваш вклад в сохранение и развитие культурных традиций нашего многонационального народа. Спасибо Вам за это!

Мы, работники культуры, искренне гордимся, что знаем Вас лично, ценим конкретное участие в нашей жизни. Все 26 народных коллективов Петровского городского округа Ставропольского края присоединяются к поздравлениям с вашим юбилеем!

Владимир Иванович, всегда ждем Вас на наших концертах! Приезжайте!

Артисты народного ансамбля песни и танца имени М.С. Севрюкова «Нива золотая»

Все мои достижения в жизни связаны с Аграрным университетом и его ректором В.И. Трухачевым

Многим в своей жизни я обязана Владимиру Ивановичу Трухачеву. В первую очередь – своим поступлением в Ставропольский государственный аграрный университет.

Я окончила среднюю школу в селе Константиновском Петровского района. Как победитель в конкурсе «Юный бригадир» на краевом слете ученических производственных бригад получила приглашение от ректора на обучение, воспользовалась этим и стала студенткой факультета агробиологии и земельных ресурсов. Мне повезло: стараниями Владимира Ивановича в вузе созданы потрясающие условия для учебы и развития, занятий общественной работой. Уже в первый же год избрали старостой курса. Ра-

ботала в составе студенческого волонтерского отряда «Забота», который шефствовал над четырьмя детскими домами и школами-интернатами, один из которых в моем родном селе. Участвовала в конкурсе «Женщина года города Ставрополя» в номинации «Успешная молодость» и стала лауреатом. Также неоднократно завоевывала звание лауреата во всероссийских и международных конкурсах в составе факультетского ансамбля казачьей песни «Лель». Была лидером на Межрегиональном форуме студенческого самоуправления «Вектор» в Пятигорске, участником VIII Всероссийского слета студенческих отрядов в Перми. Мне было поручено выступить на Всероссийском слете ученических производственных бригад в рамках «круглого стола» по теме «История развития УПБ на Ставрополье».

Одной из немногих посчастливилось даже отвечать на вопросы Президента России Владимира Владимировича Путина во время его визита на Ставрополье в 2014 году и общения со студентами Аграрного университета.

В общем, студенческая жизнь была очень активной. Я все время чувствовала и понимала, что Владимир Иванович, декан факультета Александр Николаевич Есаулко следят за моими успехами и помогают мне их достичь.

В настоящее время я тружусь и продолжаю свою научно-исследовательскую деятельность в ООО «Агрохолдинг «Энергомера», стипендиатом которого была в годы учебы.

Еще раз хочу подчеркнуть, что все мои достижения связаны с университетом, где трудился лучший ректор и наставник молодежи В.И. Трухачев, краевой депутат в округе, в котором живет наша семья. Во многом под его влиянием сформировались мои жизненные принципы и ответственный подход к любому делу. Огромная благодарность Вам, уважаемый Владимир Иванович, за это!

P.S. Благодарны Вам и мои родители, все жители села Константиновского за ваши конкретные дела: капитально отремонтированные дороги и школьный спортзал, построенные пристройку к детскому саду на 80 мест, комплексную спортплощадку и игровую площадку для детей и многое-многое другое!

А. Анисимова,
выпускница факультета
агробиологии и земельных ресурсов СтГАУ

В.И. Трухачев чтит православные традиции

В.И. Трухачев – человек с доброй, отзывчивой душой, который чтит православные традиции, помогает многим, кто нуждается в поддержке. Светлоградское благочиние давно сотрудничает с ним. Владимир Иванович участвовал не один раз в праздничных богослужениях, приезжал к нам всегда с добрыми пожеланиями, подарками, оказывал помощь. Внес вклад в общину нашего казачества: средства, пожертвованные им, были израсходованы на форму и инвентарь для казаков и юных казачат. Поддерживал нас не только пожертвованиями, но и добрым словом, советом. Несмотря на свое высокое положение, он доступен, прекрасно общается с разными людьми.

Знаю, что приезжая в тот или иной населенный пункт избирательного округа по депутатским делам, Владимир Иванович старается посетить местный храм, встретиться там с настоятелем и прихожанами, поговорить с ними. Его не раз могли видеть в храмах Ставрополя и Светлограда, сел Кугульта, Грачевка, Тугулук, Старомарьевка, Донская Балка,

В.И. Трухачев на праздновании 100-летия Храма Николая Чудотворца, Грачевский район, с. Кугульта, 2013 г.

С настоятелем Крестовоздвиженского Храма протоиереем В. Сафоновым, г. Ставрополь, 2011 г.

Благодатное, Гофицкое, Высоцкое, Сухая Буйвола. У Владимира Ивановича сложились личные доверительные отношения со мной и благочинным Грачевского благочиния Ставропольской и Невинномысской епархии протоиереем Сергием Гриневым. Он не забывает поздравить нас, батюшек, и земляков с главными религиозными или престольными праздниками. Всегда откликается на просьбы. В.И. Трухачев принимал участие в праздновании 100-летия Храма Святителя Николая Чудотворца в селе Кугульта, оказал помощь в газификации строящегося Храма Преподобного Сергия Радонежского в селе Сергиевском, помогал в строительстве Храма Святителя Николая Чудотворца в городе Светлограде и Храма Иверской иконы Божией Матери в селе Грачевка, куда направил, кстати, и детскую игровую площадку для размещения на его территории. При содействии депутата был оборудован компьютерный класс в Ставропольской духовной семинарии.

О Владимире Ивановиче очень тепло отзывается протоиерей Петр Гриценко, настоятель Храма Архангела Божия Михаила (село Высоцкое), в личной судьбе которого Владимир Иванович принял большое участие. Батюшка также молитвенно благодарен депутату за все его добрые деяния, связанные

С настоятелем Храма Архангела Божия Михаила в с. Высоцком Петровского городского округа протоиереем Петром Гриценко, г. Москва, 2020 г.

с ремонтом Храма, с Домом милосердия «Архангельский глас» и проведением Всероссийского православного детского казачьего фестиваля «Будущее России – это мы!».

С самого начала нашего знакомства с В.И. Трухачевым меня удивляли его харизма, доброта, энергичность, любовь к своему делу. Я бывал не раз в Ставропольском ГАУ и всегда поражался размаху и масштабам его деятельности.

Мой сын иерей Роман, отслужив в армии срочную службу, поступил на экономический факультет Аграрного университета, успешно окончил его. Все приобретенное им в стенах вуза очень пригодилось в жизни.

Мы сердечно благодарны Владимиру Ивановичу, желаем ему помощи Божией во всех его начинаниях и здравствовать многая лета!

Протоиерей Иоанн Лещина,
благочинный Светлоградского
благочиния Ставропольской
и Невинномысской епархии

Человек слова и дела

На протяжении многих лет Владимир Иванович Трухачев активно участвует в жизни Светлоградского педагогического колледжа. Каждый его приезд сопровождается интересными встречами с педколлективом и студентами нашего учебного заведения. Когда на сцене появляется Владимир Иванович, куда-то исчезает дежурный официоз и начинается разговор по душам с деловым и очень неравнодушным человеком, с безграничной энергией, которая сразу передается слушателям, и задорными искорками в глазах, с гордостью за свое детище – Ставропольский ГАУ и готовностью поддержать других.

Никогда В. Трухачев не приезжал с пустыми руками. Он привозил спортивный инвентарь: мячи волейбольные, баскетбольные, гимнастические маты и самое разнообразное оборудование, которое достойно укрепило материальную базу нашего учебного заведения. Высокая оценка работы колледжа – это благодарственные письма нашим преподавателям, подписанные Владимиром Ивановичем как депутатом Думы Ставропольского края.

Конкретные дела, поддержка поступательного развития, творческого и образовательного потенциала – это и многое другое связывает жизнь Светлоградского педагогического колледжа и деятельность В.И. Трухачева, на каком бы посту он не находился.

Депутат содействует привлечению финансовых средств из бюджета края на укрепление материальной базы нашего учебного заведения, благодаря чему, например, был проведен ремонт кровли здания общежития, канализации и внутренней системы водоснабжения, заменены оконные блоки, выполнено ограждение территории.

Для кабинетов информатики и информационных технологий Владимир Иванович передал современное учебно-лабораторное оборудование, активно используемое и сейчас в процессе преподавания специальных дисциплин и междисциплинарных курсов. А это способствует формированию необходимых профессиональных компетенций выпускников.

Весьма памятно участие обучающихся нашего колледжа в образовательном проекте «Ступени роста», организованном для них студентами и преподавателями Ставропольского государственного аграрного университета. Концерты, подготовленные творческими коллективами вуза и показанные на сцене нашего колледжа, оставили неизгладимое впечатление.

Проводились шефские встречи представителей СтГАУ и студентов-активистов колледжа. И снова не обходилось без подарков – новых микрофонов, в которых мы очень нуждались!

Мы, администрация, преподаватели и студенты Светлоградского педагогического колледжа, благодарны В.И. Трухачеву за внимание и заботу о колледже и хотим закончить наше обращение словами великого философа Вольтера, которые к Владимиру Ивановичу относятся в полной мере: «Человек создан для действия. Не действовать и не существовать для человека одно и то же». Не перестаешь удивляться, как много может успевать делать один человек, как много может быть у него заслуженных регалий, но мы хотели бы добавить к ним еще не-

сколько: Человек дела, Человек на своем месте! И это не преувеличение, а правда жизни.

В.Н. Черниговский,
директор ГБПОУ «Светлоградский педагогический колледж»

В.И. Трухачев считает СМИ наиболее действенным инструментом общения власти с людьми и активно его использует

В нашем избирательном округе нет, пожалуй, ни одного человека, который не знал бы своего депутата. Владимира Ивановича здесь глубоко и искренне уважают. А самое главное – ему верят, потому что давно убедились: слово его – твердо и надежно. И это сполна доказано на деле.

Главное свидетельство такого безграничного доверия – конечно же, голоса избирателей, уже не единожды голосовавших на очередных выборах за своего депутата. А для нас, газетчиков, это отчетливо видно и по обращениям в редакцию земляков, выражающих В.И. Трухачеву искреннюю благодарность за участие, помощь, неравнодушие к жизни, к проблемам простых людей. Видно по событиям, освещаемым на страницах районных газет «Вперед» и «Петровские вести». Ведь инициатором и активным участником многих позитивных преобразований в округе является именно Владимир Иванович. Досконально зная, чего ждут местные жители, на что надеются, о чем мечтают, он не жалеет ни сил, ни времени, выполняя их наказы и пожелания.

Образование и здравоохранение, сельское хозяйство, промышленность, спорт, культура, благоустройство... Ни одна из сфер не остается вне поля зрения парламентария, без его деятельного внимания. Не исключение здесь – и средства массовой информации, районная пресса.

На открытии МФЦ, с. Грачевка, 2015 г.

В.И. Трухачев всегда подчеркивал, сколь высоко он ценит роль печатного слова. Именно в СМИ (федеральных, региональных и, конечно же, районных, самых близких и открытых для широкого чи-

В.И. Трухачев выступает на открытии Мемориального комплекса, посвященного ратному подвигу участников боевых действий, погибших при исполнении воинского долга, с. Грачевка, 2015 г.

тателя) Владимир Иванович видел и видит наиболее действенный инструмент общения власти любого уровня с людьми, продвижения в жизнь социально значимых проектов, разъяснения самых важных политических, экономических планов и решений. Такова точка зрения самого депутата. Об этом он не устает напоминать руководителям муниципальных органов власти, трудовых коллективов.

Со средствами массовой информации – местными и федеральными – В. Трухачев работает охотно. «Журналисты помогают мне и Аграрному университету не только когда хвалят, но и когда критикуют», – сказал он, выступая в сентябре 2019 года на 60-летнем юбилее государственной телерадиокомпании «Ставрополье». Вместе с региональным отделением общероссийской общественной организации «Союз журналистов России» в течение трех лет организовывал конкурс имени И.М. Зубенко среди журналистов районных газет на лучшие публикации по аграрной тематике, победителями и призерами которого в различных номинациях становились его земляки. В 2013 году Владимир Иванович поддержал идею о проведении в СтГАУ 6-го бала ставропольской прессы.

Мероприятие, по отзывам его участников, в том числе и на страницах краевых изданий, оказалось весьма впечатляющим по содержанию и уровню организации. В последующие годы здесь проходили семинары, торжественные церемонии награждения лучших в различных журналистских конкурсах, несколько пресс-конференций губернатора Ставропольского края В.В. Владимирова. За активное взаимодействие с прессой Владимиру Ивановичу, единственному не журналисту, был вручен Почетный знак «Признание прессы» и диплом.

В свое время, еще на посту главы Грачевской райгосадминистрации, В.И. Трухачев предельно четко, как он в этой жизни делает все, определил свою

В.И. Трухачев вручает приветственный адрес В.В. Балдицыну, г. Ставрополь, 2013 г.

позицию: «Мое отношение к той или иной организации, любому из учреждений и предприятий определяется тем, насколько их работники интересуются жизнью района. А значит, насколько активно они выписывают и читают районную газету».

Понимая роль и трудности в работе районной прессы, высоко оценивая деятельность местных редакций, Владимир Иванович старается по максимуму поддерживать нас, помогать в нашей работе не только морально, но и материально. Он неоднократно пополнял и обновлял редакционную оргтехнику.

Самим своим непререкаемым авторитетом, веским депутатским словом В.И. Трухачев привлекает к решению редакционных проблем представителей власти разных уровней.

И, разумеется, Владимир Иванович помогает нам решать главнейшую из задач – доносить до читателей максимально объективную, полную, подробную информацию обо всем происходящем в окружающей их жизни. Сам являясь образцом открытости для СМИ, откровенно и детально рассказывая избирателям о своей деятельности, делясь с ними планами и проектами, он ожидает и требует этого от тех, с кем работает бок о бок, с кем сотрудничает в интересах людей.

«Народ имеет право знать, кто и как определяет его жизнь», – по этому принципу живет и работает депутат Думы Ставропольского края Владимир Иванович Трухачев.

Сам он тоже хочет в деталях знать, чем и как живется его избирателям. И доверяет в этом, в первую очередь, районной прессе. Мы знаем, что уже много лет среди наших самых верных, надежных и постоянных подписчиков В.И. Трухачев. Что ни один из номеров газет «Вперед» и «Петровские вести», ни одна из наших публикаций не остается без его внимания.

Это, разумеется, большая ответственность. Но это и стимул. И, конечно, гордость. Гордость за то, что нас понимают и ценят. А это дорогого стоит!

Коллективы редакций газет
«Петровские вести», «Вперед»

Наш депутат

Стали б все, как Трухачев –
Трудности были б нипочем.
Человек неравнодушный,
С крепким дружеским плечом.

Райских кущ не обещает,
Но уж если дал «Добро!»,
До конца все выполняет,
Процентов больше, чем на 100!

Люди тянутся к такому,
В непростой наш, сложный век,
Депутату Трухачеву.
В Думе – наш он человек.

Он повсюду успевает:
В Думе, в вузе и в Москве.
В зарубежье приглашают,
Там, где слушают не всех.

Наш земляк он, ставропольский.
В каждом деле – эталон!
Наш, грачевский и петровский!
Шлем ему земной поклон!

Н.И. Литовка,
народный поэт, г. Светлоград, 2013 г.

В.И. Трухачев, ректор ФГБОУ ВО «Российский государственный аграрный университет – МСХА имени К.А. Тимирязева», Академик РАН, профессор на параде в честь 75-летия Победы в Великой Отечественной войне, г. Москва, 24 июня 2020 г.

Дорогие друзья, коллеги!

Искренне благодарю Вас за добрые слова и пожелания, адресованные мне в связи с юбилейным Днем рождения! Приятно сознавать, что сделанное вместе с Вами за прошедшие годы, Вы помните и цените. Спасибо! Впереди - новые горизонты. Будьте здоровы, счастливы и успешны во всем!

С уважением,

В. Трухачев

ОГЛАВЛЕНИЕ

Предисловие 4
Биография 6
Поздравление губернатора Ставропольского края В.В. Владимирова 8
Трухачеву Владимиру Ивановичу в день 65-летия 9
Поздравление от Министерства сельского хозяйства Российской Федерации . . 10
Мой учитель и друг 11
Профессионал с горящими глазами 12
Вдохновляющий лидер: 10 качеств Владимира Ивановича Трухачева. 13
Визит Президента России В.В. Путина 16
Все мы родом из детства: о семье, школьных и студенческих годах юбиляра . . 20
Комсомольская юность 34
На ответственной партийной работе 45
В.И. Трухачев – талантливый, инициативный руководитель, новатор, организатор производства 50
В.И. Трухачев – лучший ректор лучшего аграрного вуза страны 75
Друзья и коллеги о Владимире Ивановиче Трухачеве – созидателе, ученом, руководителе 165
О работе В.И. Трухачева – краевого парламентария. Избиратели: «Нам повезло с депутатом!» 217

Технический редактор *А.В. Андреев*

Корректоры *Е.А. Шулякова*, *О.С. Варганова, И.Н. Олейникова*

Подписано в печать 07.07.2020. Формат 60x84 $^{1}/_{8}$. Бумага мелованная. Печать офсетная.
Гарнитура «Times». Усл. печ. л. 29,76. Тираж 500 экз. Заказ № ____.

Издательство СтГАУ «АГРУС», г. Ставрополь, ул. Пушкина, 15.
Тел/факс (8652) 35-06-94. E-mail: agrus2007@mail. ru.

Отпечатано в типографии издательско-полиграфического комплекса СтГАУ «АГРУС»,
г. Ставрополь, ул. Пушкина, 15.